



## 祝!成人!!「立派な社会人に」と誓いの言葉

1月9日、永平寺町成人式が上志比文化会館サンサンホールで行われ、246名が大人の仲間入りをしました。式典では新成人を代表し、大塚 真さん、飛弾 巨宏さんが誓言書を読み上げ「時代の変化に柔軟に対応できる立派な社会人になれるように」と、不安定な現代にも立ち向かっていける社会人になる決意を述べました。

### CONTENTS

- 23 平成21年度 決算
- 4 財政のあらまし
- 5 町職員の給与を公表します
- 7 ニュースファイル
- 89 まちかどショット
- 12~16 暮らしの情報

2月号

No.61

平成23年2月4日発行

## 行政改革に町民の皆さんのご意見を!

「第2次永平寺町行政改革大綱実施計画(案)(平成23年度~平成27年度)」  
に関するパブリックコメントの募集

永平寺町では、平成19年3月に策定した「永平寺町行政改革大綱」において、住民の視点に立った行政サービスを最小の経費で効率的に実現するための5つの基本方針を掲げ、その基本方針を実現する取り組むべき項目について、実施計画を策定し、行政改革に取り組んできました。

現在の大綱及び実施計画が平成22年度をもって終了しますが、町では、引き続き行政改革を推進していくため、現在の大綱の推進期間を平成27年度まで5年間延長し、社会経済情勢の変化や町民ニーズの多様化に対応した、「第2次永平寺町行政改革大綱実施計画(案)(平成23年度~平成27年度)」をまとめましたので、町民の皆さんからご意見を募集いたします。



**意見の募集期間** 平成23年2月4日から平成23年2月18日まで

**閲覧場所** ①永平寺町のホームページ <http://www.town.eiheiji.lg.jp/>  
②行政改革推進本部(本庁舎2階総務課内)

### 意見の提出方法及び提出先

様式に定めはありません。

住所・氏名を必ず明記して次のいずれかの方法で提出してください。

- ①電子メールによる提出 メールアドレス / [soumu@town.eiheiji.lg.jp](mailto:soumu@town.eiheiji.lg.jp)
- ②ファクシミリによる提出  
FAX / 61-2434
- ③直接または郵送による書面提出  
〒910-1192 永平寺町松岡春日1-4  
永平寺町役場 行政改革推進本部



## 四季の森から

たくさん雪が降ったある日、雪だるまを作りました。不恰好ながら愛らしい雪だるま。ここからヒントをもらい、とんぼ玉でも雪だるまを作ってみました。作っていくうちに段々と面白くなりたくさん作りました。服を着せたりひげをつけたり...兄弟?姉妹?家族?そんな風に見えてきました。

2つの白い玉をくっつくか、くっつかないかのところで固定させるのがコツです。目やマフラー、帽子を付けるのは少し細かい作業かなと思います。シンプルなものとはとても簡単。この冬、チャレンジしてみたいはかがでしょうか?いっしょに干支のウサギさんも!



問合せ 四季の森文化館 TEL 63-2111

# 決算

平成21年度の一般会計・特別会計・企業会計の決算が12月議会で承認されました。

町民の皆さんが納めた税金や、国・県から入ったお金の使いみちをお知らせします。

(単位：万円)

特別会計	会計名	歳入額	歳出額	差引額
	国民健康保険事業	176,504	172,282	4,222
	後期高齢者医療	18,554	18,519	35
	老人保健事業	1,171	1,111	60
	介護保険事業（保険勘定）	146,854	146,561	293
	介護保険事業（サービス勘定）	609	551	58
	簡易水道事業	37,553	36,053	1,500
	下水道事業	67,305	66,683	622
	農業集落排水事業	20,621	20,179	442
土地開発事業	5,996	5,996	0	

企業会計	会計名	収入額	支出額	差引額
	上水道事業（収益的収入および支出）	18,585	17,143	1,442
上水道事業（資本的収入および支出）	3,522	9,860	△ 6,338	

(※不足額は、過年度損益勘定留保金等で補てん)

## 永平寺さんちの家計簿（決算）



町の決算をより身近に感じていただくために、一般会計予算を家計簿の形にしてみました。なお金額の単位は「千円」を「万円」に置き換えています。

永平寺さんちの家計簿の決算は、今年も赤字になりました。

一家の収入の主なものは給料のほかパート収入や雑収入となっています。平成21年度は、景気の悪化から基本給が8万円減りましたが、会社(国)の方針(臨時的な経済対策)により諸手当が前年度より53万円多くなりました。また、支出の全てを賄えないため、銀行からの借入も行っています。

支出の主なものは、食費、家の改築や修繕、保険料、交際費などの経費となりました。

平成21年度の特徴は、定額給付金、子育て応援手当が給付されたため、補助費が多くなったこと、国の経済対策を活用した普通建設事業費が多くなったことが挙げられます。また、ローン返済の先払いの効果により返済額が減少しました。

今後の景気動向を考えると、基本給の増は厳しいと予想されます。また会社(国)の方針で諸手当も減っていくことが予想され、家計のやりくりが大変になると考えられます。

今後とも、将来の生活設計(総合振興計画)に基づき、支出を工夫するとともに、経費の節約を心がけ、より質の高い生活を目指していきたいと考えています。

### <収入>

給料	787万円
（基本給(町税) 201万円 諸手当(地方交付税など)	586万円

パート収入 (分担金、使用料など)	21万円
----------------------	------

雑収入	20万円
-----	------

金融機関からの借入(町債)	52万円
---------------	------

貯金の取崩(繰入金)	6万円
------------	-----

前年度の残金(繰越金)	59万円
-------------	------

合計	945万円
----	-------

### <支出>

食費(人件費)	210万円
医療費(扶助費)	58万円
公共料金、生活用品など(物件費)	96万円

保険料、交際費など(補助費等)	133万円
-----------------	-------

ローンの返済(公債費)	98万円
-------------	------

家の改築、修繕など (普通建設事業費等)	147万円
-------------------------	-------

子どもへの仕送り、友人への 援助(繰出金、貸付金)	126万円
------------------------------	-------

貯金(積立金)	28万円
---------	------

合計	896万円
----	-------

翌年度への繰越金	49万円
----------	------

※単位をそろえるため、端数調整をしています

## 一般会計

歳入総額……94億5,651万円 (対前年度比 7.6%増)

歳出総額……89億6,357万円 (対前年度比 9.3%増)

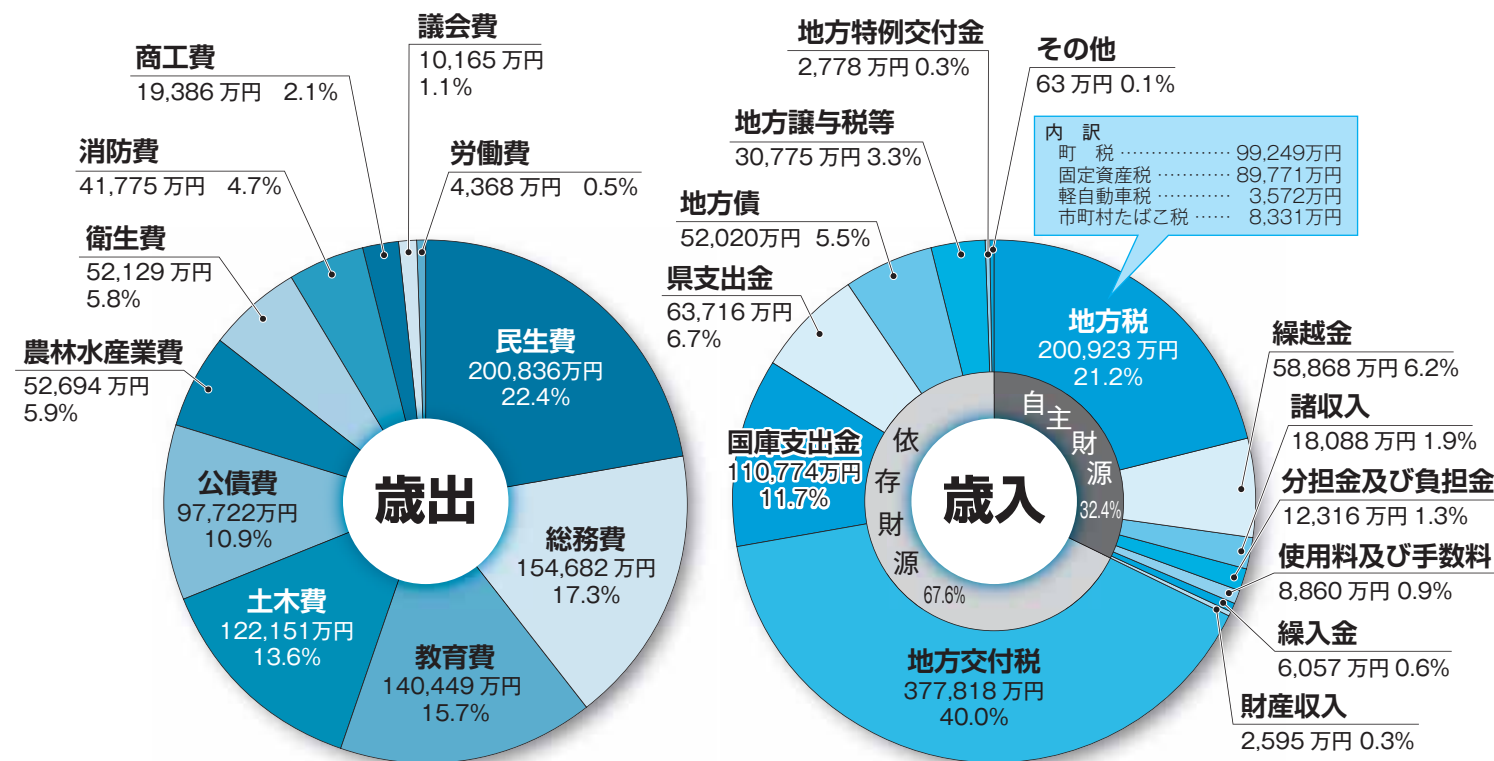

## 平成21年度はこんな事業にお金を使いました<主な事業>

(単位：万円)

民生費	介護給付費	24,552	教育費	町内小中学校耐震補強工事等	23,396
	後期高齢者医療費	23,846		町内小中学校校舎改修工事等	20,325
	介護保険事業繰出金	21,899		町内小中学校備品購入費	7,352
	児童手当・子ども医療費助成等	19,879		すこやか子育て応援手当	6,462
土木費	わがまち子育て応援手当事業	2,108	農林水産業費	農業集落排水事業繰出金	14,849
	ほのぼのやさしさ応援事業	973		農産物直売所緊急整備支援事業補助金	4,934
	公共下水道事業繰出金	45,582		水田農業構造改革補助金	3,825
	町道新設改良工事等	26,682		土地改良事業	3,138
総務費	五領川公共下水道事務組合負担金	12,976	衛生費	林地整備事業	2,994
	町道維持補修工事等	3,538		清掃センター運営費等負担金	21,533
	定額給付金事業	19,589		ガン検診・予防接種事業委託	2,028
	こしの国広域事務組合負担金	8,451		妊婦乳児健康診査委託	1,427
消防費	永平寺線跡地現況測量・全体設計・跡地購入費用等	5,343	商工費	し尿処理組合負担金	1,163
	コミュニティバス運営委託料等	3,885		中小企業融資資金預託金	7,000
	えちぜん鉄道支援事業補助金	3,060		商工会補助・中小企業支援対策等	3,001
	消防ポンプ車購入	4,594		にこここ買い物券発行事業	975
労働費	救急自動車購入	3,417	労働費	勤労者生活安定資金預託	2,000
	耐震性貯水槽整備工事	2,039		シルバー人材センター助成金	1,604

# 公表します 町職員の給与

給料・手当などについて  
公表します。

## 人件費の状況(一般会計決算)

平成21年度の一般会計決算の人件費の状況は、次のとおりです。

区分	住民基本台帳人口(H22.3.31現在)	歳出額(A)	実質収支	人件費(B)	人件費率(B/A)	19年度の人件費率
21年度	19,686人	8,956,209千円	419,242千円	2,105,494千円	23.5%	27.5%

(注)人件費には、職員給与のほか、町長等特別職の給与、議員報酬、退職金、地方公務員共済組合負担金などを含みます。

## 職員給与費の状況(一般会計予算)

平成22年度の一般会計の当初予算における職員給与費の状況は、次のとおりです。

区分	職員数(A)	給与				一人当たり給与費(B/A)
		給料	職員手当	期末・勤勉手当	計(B)	
22年度	257人	906,106千円	108,843千円	343,059千円	1,358,008千円	5,284千円

(注)1 職員手当には退職手当を含みません。(注)2 職員数は平成22年4月1日現在の人数です。

## 職員の平均年齢、平均給料月額などの状況

平成22年4月1日現在の職員の平均年齢、平均給与月額などの状況は、次のとおりです。

### ①一般行政職

区分	平均年齢	平均給料月額	平均給与月額
永平寺町	46.7歳	321,800円	354,174円
国	40.4歳	328,477円	381,212円

### ②技能労務職

区分	平均年齢	平均給料月額	平均給与月額
永平寺町	49.4歳	238,500円	247,664円
国	48.4歳	286,500円	318,595円

(注)1 一般行政職は、税務職、保健師、保育士、幼稚園教諭、消防職、企業職および技能労務職を除いた職です。

(注)2 平均給与月額は、給料月額に毎月支払われる扶養手当、住居手当、管理職手当などを加えた額です。

## 職員の初任給の状況

平成22年4月1日現在の一般行政職職員の初任給の状況は、次のとおりです。

区分	大学卒	高校卒
永平寺町	155,700円	140,100円
国	I種 185,800円	140,100円
	II種 172,200円	

## 一般行政職の級別職員数の状況

平成22年4月1日現在の一般行政職職員の級別職員数の状況は、次のとおりです。

区分	1級	2級	3級	4級	5級	6級	計
標準的な職務内容	主事	主事	主査 課長補佐	課長補佐	参事 課長	課長	
職員数(人)	8	13	42	24	20	18	125
構成比(%)	3.8	10.7	32.0	22.9	15.3	15.3	100.0

(注)1 一般行政職は、税務職、保健師、保育士、幼稚園教諭、消防職、企業職および技能労務職を除いた職です。

## 期末・勤勉手当

平成21年度の期末・勤勉手当の支給割合は、次のとおりです。

区分	永平寺町			国		
	期末手当	勤勉手当	計	期末手当	勤勉手当	計
6月期	1.25月	0.700月	1.950月	1.25月	0.700月	1.950月
12月期	1.50月	0.700月	2.200月	1.50月	0.700月	2.200月
計	2.75月	1.400月	4.150月	2.75月	1.400月	4.150月
加算措置の状況	職務上の段階、職務の級などによる加算措置があります。			職務上の段階、職務の級などによる加算措置があります。		

## 退職手当

平成22年4月1日現在の退職手当支給率などの状況は、次のとおりです。

区分	永平寺町		国	
	自己都合	勤奨・定年	自己都合	勤奨・定年
勤続20年	23.50月分	30.55月分	23.50月分	30.55月分
勤続25年	33.50月分	41.34月分	33.50月分	41.34月分
勤続35年	47.50月分	59.28月分	47.50月分	59.28月分
最高限度額	59.28月分	59.28月分	59.28月分	59.28月分
その他の加算措置	定年前早期退職特例措置(2%~20%加算)		定年前早期退職特例措置(2%~20%加算)	

## 特別職の給料、報酬などの状況

平成22年4月1日現在の特別職の給料、報酬などの状況は、次のとおりです。

区分	給料または報酬月額	期末手当
町長	840,000円	6月期 1.25月
副町長	650,000円	12月期 1.50月 計 2.75月
議長	290,000円	6月期 1.30月
副議長	230,000円	12月期 1.45月 計 2.75月
議員	220,000円	

# 平成21年度永平寺町 財政のあらまし

## 町の貯金(財政調整基金)と借金(一般会計の町債残高)の状況

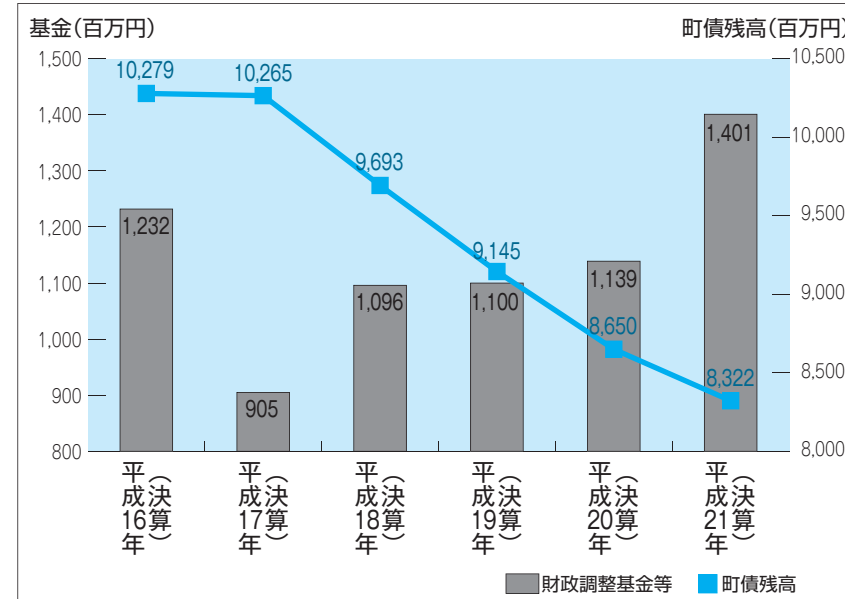

財政調整基金については、平成17年度に合併経費へ充てるために取り崩した後は、毎年基金の積み立てを行っています。

人件費の抑制や起債の前倒し償還、低利な利率への借り換えによる公債費の抑制、事務事業見直しなどによる行財政改革の取り組みを行った結果、平成18年度～平成21年度の4年間で約496百万円の積み立てを行いました。

一般会計に係る町債残高は、平成16、17年度をピークに、減少傾向にあります。平成18年度から、公債費抑制対策として前倒し償還や低利な利率への借り換えを約713百万円(一般会計)実施した結果、平成17年度～平成21年度の5年間で約1,943百万円の削減を行いました。今後も計画的に町債の借入を行い、町債残高の抑制を図ります。

### 永平寺町(平成21年度決算確定値)

実質赤字比率	-(赤字となっていない)
連結実質赤字比率	-(赤字となっていない)
実質公債費比率	<b>健全団体</b> 15.8%
将来負担比率	113.0%
公営企業における資金不足比率	-(資金不足となっていない)

### ①早期健全化基準

(赤字)14.41%
(赤字)19.41%
<b>早期健全化団体</b> 25.0%
350.0%
(赤字)20.00%

### ②財政再生基準

(赤字)20.00%
(赤字)40.00%
<b>財政再生団体</b> 35.0%

## 【財政健全化判断比率等】

「地方公共団体の財政健全化に関する法律」に基づき平成21年度の健全化判断指標を公表します。

「①早期健全化基準(イエローカード)」の基準を超えると、財政健全化計画を策定し、自主的な改善努力による財政健全化を行います。

「②財政再生基準(レッドカード)」の基準を超えると、財政再生計画を定め、国、県などの関与による財政再生を行います。また、町債の発行など財政運営の制限を受けることとなります。

平成21年度は、全会計を通じた実質的な公債費の割合を示す指標である実質公債費比率が、公債費抑制の取り組みを行った結果、平成20年度の17.5%から15.8%(1.7%の改善)となり、更なる健全化の推進が図られたものとなっています。

永平寺町は、各健全化指標の基準をいずれも下回っており、**健全団体の基準内**となっています。

## 【行財政改革の着実な推進】

町では、「行政改革大綱実施計画」、「公債費負担適正化計画」や「中期財政計画」に基づき財政の健全維持および事業見直しなどの行財政改革に取り組んでいるところです。

平成18年度以降の人件費の抑制、事務事業の見直し、公債費の抑制などの取り組みにより、平成18年度～平成21年度の4年間で総額1,635百万の財政効果が得られました。しかし、現在の社会経済情勢の低迷や地方財政制度改正などに伴い、地方自治体の財政環境は刻々と変化してまいります。

今後とも「町総合振興計画」および「行政改革大綱実施計画」などを基本としながら、財政状況の変化、その時々行政ニーズへの対応を見極め、歳入確保や歳出削減など収支バランスの取れた財政運営の実現を目指し、一層の財政健全化に努めてまいります。

# こちらは、地域包括支援センターです

## みんなで防ごう高齢者虐待

近年、高齢者（65歳以上の人）に対する虐待が増加していることから、「高齢者虐待防止法」が施行されました。

この法律には、虐待に気づいた人は通報の義務があることを定めており、虐待を見つけた場合は速やかに通報することが事態の深刻化を防ぐこととなります。

こんなことが虐待になります

### 身体的虐待

- たたく、つねる、なぐる、ける、やけどを負わせるなど
- ベッドにしぼりつけたり、意図的に薬を過剰に与えるなど

### 介護・世話の放棄、放任

- 空腹、脱水、低栄養状態のままにするなど
- おむつなどを放置する、劣悪な状態や住環境の中に放置するなど

### 心理的虐待

- 排せつなどの失敗に対して恥をかかせること
- 子ども扱いする、怒鳴る、ののしる、悪口を言う、無視するなど

### 性的虐待

- 懲罰的に下半身を裸にして放置すること
- キスを強要する、性器への接触、など

### 経済的虐待

- 本人のお金を必要な額渡さない、使わせないなど
- 本人の不動産、年金、預貯金などを本人の意思・利益に反して使用するなど

虐待問題の難しいところは、養護者自身が介護により心身ともに疲れ切って、追いつめられていることが少なくないことです。高齢者虐待を防ぐためには、第三者が介入することで、虐待がエスカレートするのを防ぐこと、社会サービスの利用などで介護の負担を軽減する方法をとることなどが重要です。



### お問い合わせ

福井県高齢者総合相談センター  
専用電話 ☎25-0294

または 永平寺町地域包括支援センター  
専用電話 ☎61-6638

介護・保健・福祉の専門職が  
相談にお答えします。

まずは、お電話ください。



更なる広域的観光の連携を図るために  
12月21日 歴史の街道(仮称)協議会開催

歴史的にも貴重な遺産や財産が存在する永平寺町、勝山市、あわら市、石川県加賀市の更なる観光の連携を図ることを目的とした「歴史の街道(仮称)協議会」が去る12月21日(火)に四季の森文化館にて開催されました。

4市町の首長が参加し行われたこの会議では、北陸新幹線金沢駅開業を控え金沢からいかに福井方面に誘客できるかを検討。全国的に有名な大本山永平寺や国指定史跡の平泉寺白山神社といった歴史

的建造物に、越前大仏や加賀大仏、吉崎御坊などといった要素をポイントに、今後検討していかうかを話し合いました。平成

23年度の1年間を準備期間とし協議を重ね、平成24年度より本格始動してまいります。



四季の森文化館で行われた協議会の様子

## 災害のないまちを願う永平寺町消防出初式

希望に満ちた新春を迎え、永平寺町消防本部・消防団の発展を祈念するとともに、消防職員の士気の高揚と併せて管内住民の防火思想の普及を図り、もって災害のない地域づくりに寄与することを目的として、1月9日(日)永平寺支所前などで消防出初式が行われました。



式には消防職・団員約320名が参加。視閲式で、松本町長に激励を受けた後、約200mにわたって分列行進を行い、九頭竜川鳴鹿大堰で一斉放水。その後、永平寺緑の村ふれあいセンターで表彰式が行われ、次の皆さんが表彰されました。

### 【町長表彰】

(順不同・敬称略)

功労章(団員)	松川 洋治	石田 治	鈴木 昌博	嵐 博行	竹原 邦雄	南部恵美子
感謝状(退団)	酒井 亀由	中川 三郎	林 豊幸	大田 清之	牧野 啓一	柳原 昭彦
	勝見 健吾	早田 邦彦	川本 正浩	中村 和義		

### 【協会長表彰】

#### 特別功労章 第59回福井県消防操法大会ポンプ車の部 第3位

松川 洋治	清水 巖	鈴木 翔吾	上坂 昌平	今澤 幸治	清水 和進
-------	------	-------	-------	-------	-------

#### 功 労 章

山口 健一	藤田 佳孝	宇野 裕	山下 英信	西野 彰一	宮崎 博行
堤 照美					

#### 永年勤続章

小林 育夫	東畑 昭彦	前田 重義	前田八十八	尾岸 高広	清水 哲治
坪川 達哉	竹原 健一				

### 【永平寺町幼少年婦人防火推進委員会表彰】

感謝状	上志比隊少年消防クラブ	志比北隊少年消防クラブ	志比隊少年消防クラブ
	永平寺南隊少年消防クラブ	松岡隊少年消防クラブ	御陵隊少年消防クラブ
	吉野隊少年消防クラブ		

防火・防災及び自主防災組織訓練の相談は、最寄りの消防署へ  
永平寺町消防本部・署 TEL 61-0179 FAX 61-0168  
永平寺分署 TEL 63-2345 上志比分署 TEL 64-2180  
http://www.shobo.town.eiheiji.lg.jp

火災・救急・救助は  
119番



自分がたてたお茶を母親に運ぶ児童

## おかあさんお抹茶どうぞ

1月9日 初釜と運だめし

「お父さん、お母さんにお茶をたててみましょう」と1月9日、松岡児童館にて初釜と運だめしが行われ、児童館に通う親子25名が参加しました。

なかよし幼稚園でも教えている豊島 みすえ先生をお招きし、お茶のいただき方・お茶のたて方を教わりました。参加した児童は、それぞれのお父さんやお母さんにお茶をたてました。

弟の浩太郎さんと参加した佐原千尋さんは、弟がたてたお茶をいただくことに。「(弟がたてたお茶を飲むのは)初めてでなんだか不思議な気分」と照れながらも笑顔でお茶をいただいていた。

初釜の後には、「ピングゲーム」で今年の運だめしを親子で楽しんでいました。



代表者による玉串奉奠の様子

## 今年一年間事故が起きないように

1月7日 交通安全祈願祭

今年一年間事故が起きないように祈願する「交通安全祈願祭」が1月7日、柴神社にて行われました。永平寺署や町交通安全協会、交通指導員、町関係者ら約30名が参加し、玉串奉奠後、代表して青山教育長が交通安全の誓いを読み上げました。

挨拶に立った宮田永平寺警察署長は「昨年、交通死亡事故は県内で42件ありました。これは全国で2番目に低い数字。中でも高齢者が占める率がとても高く、高齢者死亡事故多発警報を(年間)2回出しました。ただ漠然と交通安全を呼びかけるのではなく課題をしっかりと持ち、それにしっかりと取り組んでいきたい。この祈願祭をひとつのきっかけとし、住民の安全を守っていきます」と力強く述べました。

## 園児の手作りクッキング

市町振興プロジェクト  
食育・生活習慣病の改善推進事業

園児たちが調理を通し、友達と一緒に食材に触れ、料理の楽しさを共有する「園児の手作りクッキング」が天谷調理製菓専門学校との協力のもと、6月～11月にかけて、町内各園5歳児を対象に行われました。

クッキングはお米を研ぐ作業から始まりました。手のひらの下の方を上手にを使って研ぐと美味しくなることを教わり、研ぎ方を知らない子は見よう見真似でお米を研ぎ、白い研ぎ汁がきれいになるまで一生懸命に研いでいました。

研いだお米は炊ける様子が観察できる透明鍋を使い炊き上げ、観察していた園児たちは「ぶくぶくしてきたよ～」と炊けていく様子を不思議そうに見ていました。

炊けたご飯は自分でラップを使いおにぎりにし、コーンや枝豆で飾り付けオリジナルおむすびを作っていました。

次に、お味噌汁に入れる具の玉ねぎ・豆腐を切る作業では、初めて包丁を使うという子が多かったため、講師の先生や栄養士が補助につき一緒になって玉ねぎをゆっくり、ゆっくりスライスしました。手のひらの上での豆腐切りでは、恐る恐る豆腐に包丁を入れていました。

試食会では、自分が切った野菜が入った味噌汁とオリジナルのおむすびを目の前に「すっごく美味しそう～」と言いながらべろりと完食



中が見える鍋を使ってお米が炊ける様子を観察



エプロンシアターの様子

していました。「おうちでも自分で料理してみたい」と料理体験の感想を話していました。

また、食べ物はどのように消化していくかを栄養士と園の先生がエプロンシアターで園児たちに分かりやすく説明。体の仕組みについても勉強しました。

## 園児達の反応が面白い!

天谷調理製菓専門学校 西島 明日香 先生

園児とのクッキングは、素直な反応があるので楽しいです。今回の取り組みによってご家庭でもお手伝いを自ら行うよう、興味を持ってくれたなと思います。



炊き立ての美味しい匂いが食欲をそそります



恐る恐る豆腐を手のひらで切ります



## PICK UP! 永平寺町の民話を紙芝居に

12月17日、ボランティアグループ B-メイトが手作りした民話紙芝居の贈呈式が町立図書館で行われ、4月から作成し、完成させた新作「志比谷のてんぐ」「おわれたかれ」の2作品を、町内3つの図書館に寄贈しました。

B-メイトは旧松岡町の頃から図書館ボランティアとして活動しているグループで、1998年から町に残っている民話を題材とした紙芝居製作を続けています。

### 図書館ボランティアグループ B-メイト

「民話を題材にしているので地域性を出すために方言を多く使用しています。昔の話なので、出てくる道具や衣類が現代には無いものが多く、色付けにはとても苦労します」とメンバーの皆さんは民話を忠実に紙芝居に反映する難しさを語り、代表の土肥明子さんは「メンバーが愛情こめて作った紙芝居が町内の皆さんに手にとって見ていただき、活用していただけたらありがたいです」と話されました。



館長に紙芝居を贈呈する土肥代表



紙芝居を製作しているB-メイト

今月の予防接種対象者

個別  
予防接種



- ★対象者には町から問診票を送付します。
- ★接種場所は町内指定医療機関となります。送付案内をご覧ください。
- ★町から配布されております「予防接種手帳」を必ず読んで接種してください。
- ★問診票は裏面までよく読み、問診内容は自宅で必ず記入してください。

予防接種名	対 象 者
BCG(結核)	平成22年10月1日～平成22年10月31日生まれのお子さん
三種混合 1期 (ジフテリア・百日咳・破傷風)	初回 平成22年9月1日～平成22年9月30日生まれのお子さん 追加 平成21年9月1日～平成21年9月30日生まれのお子さん
麻疹・風しん 1期	平成22年1月1日～平成22年1月31日生まれのお子さん
日本脳炎 1期 初回	平成20年1月1日～平成20年1月31日生まれのお子さん

今月の乳幼児健診日程

健診・相談内容	対 象 児	日 程	場 所	時 間
育児相談	平成22年9月1日～10月31日生まれ	2月8日(火)	松岡福祉総合センター	午前9時10分～9時30分まで受付
1歳半児健診	平成21年6月16日～7月31日生まれ	2月23日(水)		午後1時30分～2時まで受付
3歳児健診	平成19年12月16日～平成20年1月31日生まれ	2月22日(火)		

インフルエンザや風邪の予防方法

冬は外気が乾燥しており、風邪を引きやすく、また移りやすい環境になっています。うがいや手洗い、マスクなどをして予防しましょう。

予防方法

- ①手洗い・うがいをしましょう。
- ②人ごみをさけましょう。
- ③適度な湿度を保ちましょう。
- ④栄養と休養を十分に取らしましょう。



風邪（またはインフルエンザ）の症状が出たら・・・

- 周囲の人へうつさないようマスクを着用してください。（『咳エチケット』参考）
- マスクを着用した上で、早めに医療機関を受診してください。
- 早めに治療することは、症状が重ならないようにするだけでなく、ほかの人へうつさないためにも大変重要です。
- 睡眠を十分とり安静にすることやバランスのとれた消化のよい食事をとること、お茶やジュース、スープなどで水分を十分補給すること、外出を避けるといった点に気をつけてください。

咳エチケット

- ①咳やくしゃみなど、少しでも症状のある人は必ずマスクをしましょう。医療機関を受診する際も、必ずマスクをして受診しましょう。
- ②咳やくしゃみの際には、ティッシュなどで鼻と口を押さえて、周りの人から顔をそむけましょう。
- ③使用後のティッシュはフタ付きのごみ箱に捨てましょう。

松岡保健センター TEL 61-0111

新着図書

新着図書



【田舎の紳士服店のモデルの妻】  
宮下 奈都 (文藝春秋)  
「夫のため田舎に移り住んだ梨々子が、妻、母、女として迷いながら進む日々。じわりと胸にしみてゆく、愛おしい「普通の私」の物語。」

わたしが救われたたった一言 ディスカバー・トゥエンティワン 親鸞と道元 五木 寛之  
福井藩 舟澤 茂樹  
おかあさん、テロってなに?パレスチナってどこにあるの? 武田ひさこ  
江ガイドブック 新人物往来社  
東京スカイツリー&浅草へ行こう! 昭文社  
2011年日本はこうなる 三菱UFJリサーチ&コンサルティング  
老いの才覚 曾野 綾子  
大人たちはなぜ、子どもの殺意に気づかなかったか? 草薙 厚子  
お風呂ストレッチ 久永 陽介  
うさぎ雑貨と暮らす 中田 桃子  
麴のレシピ おの みさ  
家庭の医学 野村 馨  
農家直伝豆をトコトン楽しむ 農 文 協  
帝国ホテルの不思議 村松 友規  
HIVマリコの場合 安部 結貴  
ベスト・アメリカン・短編ミステリ ジェフリー・ディーヴァー  
PRIDE 石田 衣良  
セカンドバージン 大石 静  
やぶへび 大沢 在昌  
モルフェウスの領域 海堂 尊  
木戸の口封じ 喜安 幸夫  
エチュード 今野 敏  
KAGEROU 齋藤 智裕  
錨を上げよ 上巻・下巻 百田 尚樹  
坂ものがたり 藤原緋沙子

児童図書



【黒猫オールドウィンの冒険】  
アダム・ジェイ・エプスタイン (早川書房)  
「野良猫のオールドウィンが、ひよんなことから魔法使いの弟子の使い魔となり、さらわれた少年達を救うべく果てしない旅に出る物語。」

しらべよう!リかいしよう!点字の世界 2 桜 雲 会  
うんこばい菌元気のもと! 1 齊藤ふみ子  
大どろぼう疾風組参上! 岩崎 京子  
おコン草子 齊藤 飛鳥  
家元探偵マスノくん 笹生 陽子  
ザルつくりのサル 東 君平  
とこやにいったライオン サト シン  
ちょうどいいよ 竹下 文子  
すいすいたこたこ とよた かずひこ  
シモンのアメリカ旅行 パーバラ・マクリントック  
おふるでぽっかぽか 山本 省三

図書館だより

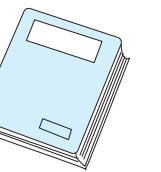

若い人來たれ!

「若い人に贈る読書のすすめ 2011」成人・卒業・新たな一歩を踏み出したフレッシュユアあなたに〜(社団法人読書推進運動協議会おすすめ)をそろえました。  
・名著講義 (藤原 正彦著)  
・世界史読書案内 (津野田興一著)  
・何とかなるさ (山崎 直子著)  
・おしんの遺言 (橋田寿賀子著)  
・就活の前に (中沢 孝夫著) など  
若い人の来館をお待ちしています。

図書館案内

団体貸出しについて  
学校や幼稚園、公民館、施設などの団体へまとめて本をお貸しします。貸出冊数や期間についてはご相談ください。  
貸出期間の延長について  
貸出資料は1回に限り2週間の延長ができます。ただし、返却期限が過ぎている場合や、その資料に予約がついているときは延長ができません。速やかに返却してください。延長希望は電話でも受け付けています。

本を大切に扱きましょう

返却された本にお茶などのしみがついていたり、お菓子のくずがはさまっていたりすることがあります。誰もが気持ちよく読書できるように、飲食しながらの読書はおやめください。  
2月の特設コーナー  
■町立図書館(松岡)「鬼」  
■永平寺館「阿川佐和子特集」  
■上志比館「入園・入学の準備をしよう!」

町立図書館(松岡) TEL 61-7117  
町立図書館永平寺館 TEL 63-3111  
町立図書館上志比館 TEL 64-3170

開館時間 10:00~18:00  
※ 町立図書館は火・木曜日10:00~20:00  
休館日 毎週月曜日・毎月末日  
※ 町民カレンダーをご参照ください

# 平成23年 区長紹介

各地区の区長が決まりましたので、ご紹介します。

区名	氏名	区名	氏名
志比	清水雅司	志比	田中昭義
薬師1丁目	渡邊光彦	荒谷	山田昌克
薬師2丁目	松浦千治	市野	大道正一
薬師3丁目	細川正記	京善	川本務龍
神明1丁目	梅田康博	寺本	中川健海
神明2丁目	木谷清勝	けやき	宮崎眞等
神明3丁目	峠尚太	諏訪	坪川勤光
葵1丁目	前野和恒	東諏	浅井宏一
葵2丁目	平井次郎	山	笠松光一
葵3丁目	中山修一	法寺	岡口光一
春日1丁目	谷三男雄	東古	市齋藤秀則
春日2丁目	白崎英彦	高橋	渡辺明世
春日3丁目	道幸正信	下谷	口酒井政春
芝原1丁目	山田稔	上谷	口小林昭三
芝原2丁目	田邊邦明	花谷	柳原博義
芝原3丁目	墨谷政三	光明	寺柿木正行
松原団地	竹澤清英	飯島	伊井正典
木ノ下	笹川浩一	轟	山岸孝弘
松ヶ原1丁目	小林正則	鳴鹿	竹澤弘安
松ヶ原2丁目	西田祐次郎	山鹿	吉田謙一
松ヶ原3丁目	北野陽一	下浄	法寺堀端栄一
松ヶ原4丁目	田中了一	中浄	法寺鈴木忠幸
観音	横田和憲	上浄	法寺小林正一
清水	高見敏雄	岩野	劔内倫夫
石舟	奥野一壽	吉波	中吉穂積
松ヶ丘	玄正孝一	栃原	島田憲治
越坂1丁目	林孝一	吉峰	多田照夫
越坂2丁目	三谷信一	藤卷	多田庄司
吉野	根来和夫	市荒	川武内敬三
吉野	吉村輝一	中島	反保善次郎
小畑	北川信一	竹原	朝日孝雄
宮重	田邊甚兵衛	石上	南部一之
西野	藪憲雄	栗住	波南部善生
湯谷	奥野義範	せせ	らぎ山田秀幸
上吉	野山崎和夫	清	水島喜代宏
上合	月藤善一	大野	島齋藤由紀雄
下合	月藤善一	市右	エ門齋藤秀二
末政	杉田孝夫	山王	月吉前田幸男
兼定	田多川敏夫	大福	島見二口青
領	家西敬司	浅	野中野震介
樋	爪山下成男	野	北島石田政巳
平	成山内芳朗		
御	公領誠一郎		
学	園山美香		
県	大宿舎		

(行政区順：敬称略)

定申告をする。最高5,000円の税額控除(本控除の適用は平成19年分から22年の間でいずれか1回です) 添付書類の提出省略 還付金がスピーディー(3週間程度に短縮) といった特典があります。

**障害者相談身体・知的障害者相談員** ※費用はかかりませんが、お気軽にお越しください  
福井県障害者社会参加推進センター  
福井市光陽2丁目3-22  
(県社会福祉センター1F)  
TEL 27-1632  
FAX 25-0267



とは、穴を開けてから、指定日に出してください。火災事故や爆発事故を防ぐには皆さんの協力が必要です。ごみは正しく分別して出しましょう。



**確定申告に関する 税務署からのお知らせ**  
日曜日にも受付実施  
福井税務署では、2月20日(日)と27日(日)の両日、確定申告を受け付けいたしますので、ご利用ください。  
申告書の作成は便利な「確定申告書作成コーナー」で! 国税庁ホームページ(www.nta.go.jp)の確定申告書等作成コーナーでは、画面の案内に従って金額などを入力すれば、税額などが自動計算され、所得税の確定申告書などを作成できます。作成したデータは、電子申告(e-Tax)を利用して提出することができます。  
**e-Taxで確定申告を!**  
e-Taxを利用して所得税の確定申告書の作成は便利な「確定申告書作成コーナー」で!

詳しくは国税庁ホームページをご覧ください。  
福井税務署 TEL 23-2690  
**障害者10番地区相談会**  
障害のある人たちの財産、金融問題、年金、日常生活の上のさまざまな相談に対応するため、専門家および身体障害者・知的障害者相談員による相談会を開催いたします。  
日時 3月4日(金) 13時~15時  
場所 永平寺町自立支援センター(永平寺保健センター内)  
専門相談 弁護士 社会保険労務士



**地上デジタル放送視聴のための低所得者支援の拡大について**  
総務省では、経済的な理由で地上デジタル放送をまだ視聴できない「NHK放送受信料全額免除世帯」に対する支援を行っています。今回、その支援の対象に「市町村民税非課税世帯」を加えることとなりました。  
具体的には、まだ地上デジタル放送に対応できていない「世帯全員が市町村民税非課税の措置を受けている世帯」に、簡易なチューナー(1台)を無償で給付(配送)します。  
総務省地デジチューナー支援実施センター  
TEL 0570-023724

**ごみ収集車(パッカー車)の火災事故や破砕機内での爆発事故が発生しています**  
使い捨てライター・携帯用ガスボンベなどによる火災や爆発事故が全国で発生しております。火災事故や爆発事故が発生すると人命に係わることもあり、収集車や破砕機だけでなく、周辺の住宅などにも被害がおよぶ危険があります。  
**次のことが原因とされます。**  
◎ スプレー缶・ガスボンベに穴を開けずごみに混ざって入っている。  
◎ ガスを完全に使い切らずごみとして出されている。  
**車両火災などを防ぐには**  
◎ ガスライターはガスを使いきり(ガス抜きをし)着火しないことを確認し資源・有害ごみの日に出してください。  
◎ スプレー缶・携帯用ガスボンベな

# くらしの 情報

## ほっと スナップ



「こうやってするとウサギさんになるよ」と退屈している妹を、今年の干支「卯」に見立てて遊んであげるお姉ちゃんでした。(松岡児童館 初釜にて)

情報



町の花「梅」

第4回  
ふくい看護職就職相談会

看護協会ナースセンターでは、看護師を目指す学生や職場復帰を希望する人などを対象に看護職就職相談会を実施します。

日時 2月26日(土)  
12時30分～16時  
(受付 15時30分まで)

場所 福井県看護協会  
対象 看護の資格をお持ちの人  
看護学生(県内・県外問わず)

※参加無料・申し込み不要  
※求人担当者から個別に説明を受け、相談をすることができます  
※経験者コーナー(非常勤も有り)、学生コーナーがあります

問合せ 福井県看護協会  
福井県ナースセンター  
〒918-8206  
福井市北四ツ居町601

TEL 52-1857  
FAX 52-1858

自動車の名義、住所変更などの手続きはお済みですか?

年度末(2月、3月)には窓口が大変混雑します。次に該当される人は早めの手続きをお願いします。

- 1、自動車の名義変更手続きを行っていない人
- 2、自動車の廃車手続きを行っていない人
- 3、自動車の住所変更手続きを行っていない人
- 4、2、3月中に車検が切れている自動車を引き続き使用する人(継続検査(車検)は、有効期限の切れる1ヶ月前から受検できます。)

問合せ

【登録関係】  
中部運輸局 福井運輸局  
TEL 050-5540-2057

【検査関係】  
TEL 34-1603

※軽自動車については  
軽自動車検査協会福井事務所  
TEL 38-1509



「歩く・聞く活かす」町長の「炬燵たトーク」行っています!

町民の皆さんと気軽に話し合える場を設けて、共に考え共に行動することを目的に、町では『炬燵たトーク』を行っています。町内会や団体・グループなど、町長と膝を突き合わせて、まちづくりについて熱く語り合ってみませんか?

ご希望の場合は、総務課または各支所までご連絡ください。

問合せ 総務課  
TEL 61-3941

「くらしなんでも相談」実施!

法律問題をはじめ、日頃、暮らしの中で困っていることに対して、弁護士や金融の専門家などがお応えします。気軽にお越しください。

日時 2月19日(土) 13時～16時  
場所 勝山労働福祉会館  
(労働金庫勝山支店2F)

問合せ

福井県労働者福祉協議会  
ライフサポートセンター  
TEL 21-5929  
0120-629-417

こばやし だいき  
小林 大起くん  
5才(谷口)  
いつも元気な大ちゃんです。



わが家のアイドル



おがわ ひよりちゃん  
4才(鳴鹿山鹿)  
「なわとび」と「ジュエルペット」がマイブーム。  
なわとび大会がんばるよー♪

病気と無縁、いつまでも健康で!  
国保優良家庭に記念品贈呈

日頃から健康管理に努め、病気にかからず、町税等を完納している国民健康保険加入世帯を対象に、その健康づくりへの努力を讃えるため記念品を贈呈しました。

対象となったのは、平成21年度1年間に病院などで診療や介護サービスを受けなかった世帯で、今年度は90世帯でした。

高齢化の進展などで医療費は年々伸びており、医療費の抑制は大きな課題となっています。

記念品を贈呈された皆さんにならって、一層の健康づくりに取り組んでみませんか。

永平寺町は町民の皆さんの健康づくりを応援しています。

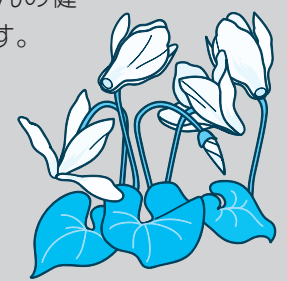

永平寺町チャレンジ企業支援事業

新商品の開発に意欲的にチャレンジする企業を支援することにより、本町商工業の活性化と農工商連携の促進を図る目的で実施します。

対象者 永平寺町に住所を有する中小企業・グループなど  
対象事業

1. 地域資源などを生かした新たな名産品、土産品、農工商連携商品などを開発しようとする事業
2. 新たな技術やアイデアを生かした新製品を開発しようとする事業

補助金額・補助率 補助対象事業費60万円以上に対し、2分の1以内50万円限度

補助対象経費

1. 新商品開発のための試作品製作などに係る原材料費
2. 商品開発などに係る講師、研究員などの招聘に要する経費
3. 商品開発などに係る職員研修費
4. 商品開発などに係る委託料
5. 商品開発などに係る機械設備などの購入およびリース料
6. 市場調査に係る委託料
7. 販路開拓に係る経費
8. その他町長が特に認める経費

採択の方法 審査委員会を設置し、申請書類および申請者によるプレゼンテーションを受け、事業性、実現可能性、新規性、獨創性などを評価し決定します。

問合せ 商工観光課 TEL 61-3921

環境クイズ



問1 家庭でできる地球温暖化対策として、どの取り組みが正しいでしょうか

- ①照明にはなるべく白熱球を使う
- ②近くのスーパーまで車で行く
- ③見ないときは、テレビの元線を抜く

問2 リサイクルできないものは、どれでしょうか

- ①電気
- ②水
- ③ビールびん
- ④牛乳パック
- ⑤新聞紙

【答え】

問1③ テレビのスイッチだけ切っても元線を抜かない限り待機電力がかかるので、温暖化対策にはなりません

問2① 電気は使うだけで、再利用できないのでなるべく電気を使わない工夫をしましょう

問合せ 環境課 TEL 61-3946

eco ひいきしませんか?

充電電池で電池代節約・ごみも減少

我が家は子どもが2人いて、各自電池を使うゲーム機を持っているので、安いアルカリ電池をまとめ買いしていました。しかしゲーム機は思った以上に電池を使い、まとめ買った電池もすぐになくなり、どんどん電池のごみが増えてしまいました。

そこで考えたのが充電電池を使ってみようと思いました。これなら電気が無くなれば充電するだけなので、まとめ買いもしなくて済み、ごみも減りとてもエコだと思いました。

しかし、いくら充電電池とはいえ充電には電気を使用するので、これだけではエコじゃないと感じ、我が家では1日のゲーム時間を1時間というルールを決め、充電する回数も減らし、電気料の節約も心がけながらエコをしようと頑張っています。

今は、ゲーム機にだけしか使っていませんが、これから他のものも徐々に変えていきたいと思っています。充電電池は何回も繰り返し使えばごみは減り節約もでき、とてもエコな商品です。

皆さんも一度、電池を充電電池にかえてみるなど、家庭でできる地球温暖化対策をしてみませんか。





町の木「油桐」

学ぶチャンスがここに！  
平成23年度道守高等学校  
通信制生徒募集

多くの中高年の人が道守高校で学んでいます。月に3回程度、日曜日に登校し、レポートを提出して学ぶというコースです。「学ぶチャンス」をのがした「退職したから」「余裕ができたから」など、年齢に関係なく学べる道守高校で高校生活を送ってみませんか。

関心のある人は個別相談に電話で予約の上、ご参加ください。(指定日に来校できない場合は「相談ください」)

個別相談会 2月6・13・27日  
3月6日

出願期間 3月16日(水)～  
3月25日(金)

(3月19日～23日までは受付不可)

いずれも日曜日

問合せ  
福井県立道守高等学校  
通信制入学係  
TEL 36-1184  
FAX 36-1185

「自殺対策強化月間」に  
伴う自殺予防講演会と  
相談会のお知らせ

3月は「自殺対策強化月間」です。福井県福井健康福祉センターでは、次のとおり自殺予防講演会を行います。1人で悩まないで、相談会にご参加ください。

日時 3月5日(土)13時30分～17時  
場所 福井県自治会館多目的ホール  
内容 1、自殺予防啓発アトラクション  
2、講演会  
演題「うつ病の理解と対応」  
～あなたにできること～

講師 福井大学医学部附属病院  
神経科精神科 教授 和田 有司氏

3、相談会 病気や治療方法、職場における対応、福祉サービスなどについての相談

定員 約400名

申込み方法 2月末日までに住所・氏名・個別相談希望の有無をFAXまたは郵送でお申し込みください。

申込・問合せ  
福井県福井健康福祉センター  
健康増進課  
〒918-8540 福井市西木田2-8-8  
TEL 36-34209 (直通)  
FAX 36-96588

福祉・介護の職場で働きたいという人へ  
ふくい福祉就職フェア  
ア～福祉の職場説明・面接会

福祉職場への就職希望意欲があっても、面接で充分に示すのは難しいもの。キャリア支援専門員による講座「面接で失敗しない方法」を学びませんか？模擬面接もあります。

日時 2月11日(金・祝)  
13時～16時(受付 12時30分～15時30分まで)

場所 ユー・アイふくい(県生涯学習館) 福井市下六条町14-1

内容 職員採用予定の社会福祉施設などの個別面談コーナー  
福祉の仕事・資格相談コーナー  
ハローワークコーナー・  
ナースセンターコーナー  
キャリア支援専門員による  
面接対策講座

参加申込 面接対策講座や求人などは申し込みが必要(お問合せください)

問合せ 県社会福祉協議会  
福祉人材センター  
TEL 21-2294



知っておきたい 1号被保険者の独自給付をご存知ですか



★付加年金

第1号被保険者・任意加入被保険者が定額保険料に付加保険料(月額400円)をプラスして納付すると、老齢基礎年金に付加年金が上乗せされます。

※付加年金の年金額は、200円×付加保険料納付月数

※お申し込み先は、永平寺町役場本庁および各支所窓口です

※付加年金は、老齢基礎年金と合わせて受給できる終身年金ですが、定額のため、物価スライド(増額・減額)はありません

※国民年金基金に加入中の人は、付加保険料を納付できません

※付加保険料の納付は、申し込んだ月分からになります。また、納付期限を過ぎると納付できません。納付期限は翌月末日(休日・祝日の場合は翌営業日)です

例) 付加保険料を20年間納めた場合  
付加保険料400円×12か月×20年=96,000円  
付加年金額200円×12か月×20年=48,000円(年額)

老齢基礎年金に生涯上乗せされます

★寡婦年金

第1号被保険者として保険料を納めた期間(免除期間を含む)が25年以上ある夫が亡くなったときに、10年以上継続して婚姻関係にあり、生計を維持されていた妻に対して、60歳から65歳になるま

問合せ 住民生活課 TEL 61-3945

での間支給されます。

※年金額は、夫の第1号被保険者期間だけで計算した老齢基礎年金額の4分の3

※亡くなった夫が、障害基礎年金の受給権者であった場合、老齢基礎年金を受けたことがある場合は支給されません

※妻が繰り上げ支給の老齢基礎年金を受けている場合は支給されません

★死亡一時金

第1号被保険者として保険料を納めた月数(4分の3納付月数は4分の3月、半額納付月数は2分の1月、4分の1納付月数は4分の1月として計算)が36月以上ある人が、老齢基礎年金・障害基礎年金を受けないまま亡くなったとき、その人によって生計を同じくしていた遺族(①配偶者、②子、③父母、④孫、⑤祖父母、⑥兄弟姉妹の中で優先順位の高い人)に支給されます。

※死亡一時金の額は、保険料を納めた月数に応じて120,000円～320,000円です

※付加保険料を納めた月数が36月以上ある場合は、8,500円が加算されます

※遺族が、遺族基礎年金の支給を受けられるときは支給されません

※寡婦年金を受けられる場合は、どちらか一方を選択します

福井年金事務所 TEL 23-4516

広告掲載募集

広報永平寺に広告を掲載しませんか?



詳しくは、企画財政課(☎61-3942)まで  
e-mail:kikaku@town.eiheiji.lg.jp

関西大学と県との連携による無料法律相談会!

県では県民が抱えている法律問題の解決を支援することを目的として、関西大学と連携し教授およびOB弁護士、県顧問弁護士が無料で法律相談に応じます。秘密は厳守しますので、安心してご相談ください。

なお刑事・税務・行政関係の相談および係争中の相談には応じられませんので、ご了承ください。

日時 3月6日(日)10時～16時  
場所 アオッサ 5、6階 会議室  
対象者 福井県内に在住の人  
定員 先着24名  
申込受付期間 2月15日(火)より(定員になり次第締め切りとなります)

申込方法 電話、FAX、電子メールまたは県庁(総務部・法制課)窓口

申込・問合せ  
県総務部情報公開・法制課  
TEL 20-0246  
(8時30分～17時15分)  
FAX 26-1171

koukaihou@pref.fukui.lg.jp

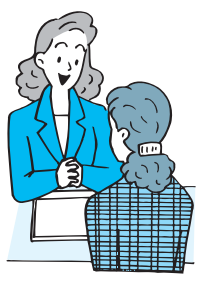

私たちは熱いハートでお応えします。



http://www.fukuibank.co.jp

\*松岡支店 61-1200 \*上志比支店 64-2323  
\*永平寺支店 63-3220 \*福井医大支店 67-1900

# EVENT INFORMATION

## イベント情報

### 3/6日 四季菜料理教室開催 参加者募集!

～米粉と冬野菜の手軽で  
美味しい料理教室～  
地元で採れる安心で安全な米粉や  
特産物を利用した料理教室を開催し  
ます。

ぜひご参加ください。  
日時 3月6日(日) 10時～13時

場所 永平寺四季食彩館  
れんげの里

内容 米粉と季節の野菜を使った  
料理実習  
講師：出倉 弘子 先生  
(料理研究家)

募集人員 先着 25 名  
参加費 500 円 (当日集金します)  
申込期限 2月22日(火)  
申込方法 住所・氏名・電話番号を  
農林課にお知らせください  
申問 農林課 ☎61-3947



### 2/5日・6日・12日・13日 「えいへいじ ふるさと市場」

地域のお店が期間限定で出店する  
「ふるさと市場」を開催します。会場  
ではパンや焼き菓子・焼き鯖寿司の  
販売やみかんの詰め放題などがあり  
ます。(各会場販売物は異なります)

また会場では「えいへいじで買  
おっさ」のガラガラ抽選会も行っ  
ております。

皆さんぜひ会場へお越しくださ  
い。

日時 ①2月5日(土)・6日(日)  
10時～15時  
②2月12日(土)・13日(日)  
10時～15時

場所 ①永平寺商工会 永平寺支所  
②永平寺町商工会 本所

問合 永平寺町商工会  
☎61-0456



### 2/11日～13日 雪の大本山永平寺をライトアップ 冬の燈籠まつり

永平寺で最古の建造物である山門  
をはじめ、瑠璃聖宝閣、唐門、報恩塔、  
鐘楼の5つの伽藍がライトアップさ  
れ、通用門から山門までの外観ルー  
トが特別開放されます。境内の参道  
や通路には手作りの竹燈籠や雪燈籠  
が灯され、幻想的な空間を創り出  
します。また、手作りの涅槃団子やし  
ょうが湯が振る舞われ、心も体もあ  
たまるイベントです。

日時 2月11日(金)～13日(日)  
18時～20時

場所 曹洞宗 大本山 永平寺  
料金 外拝観無料 (寺院建物内は  
時間外につき入れません)

問合 永平寺門前観光協会  
☎63-1711  
永平寺町観光物産協会  
☎63-1188



かわい けんいちろうくん なんぶ そういちろうくん おき ふうがくん

### 赤ちゃん

名前	性別	保護者	住所
河合 碓一郎	男	雅之・直子	諏訪間
南部 蒼一郎	男	淳一・麻葉	藤巻
沖 颯鷲	男	隼人・麻莉	松岡領家
伊藤 すず	女	隆博・奈美	東古市
常脇 幸空	女	浩・幸恵	松岡春日
川治 奏良	女	良崇・和恵	轟
北川 斗麻	男	崇・晃代	松岡小畑
山田 大雅	男	裕樹・和美	松岡吉野塚
三勢 勘介	男	泰隆・智香	松岡葵
戸庭 蒼生	男	裕之・ひとみ	松岡吉野
松井 優奈	女	義博・美由紀	松岡西野中
木谷 詩菜	女	雄高・香奈	松岡御公領
谷口 聖月	女	晃・玲衣	松岡神明
松浦 空舞	男	博幸・陽子	松岡観音

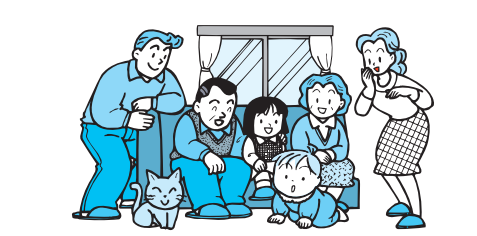

### ウエディング

住所	名前	旧住所
松岡上合月	西尾 尚泰 大久保裕子	松岡上合月 福井市
松岡樋爪	幸川 泰己 吉田 知未	松岡樋爪 越前市
松岡神明	石澤 茂 山岡美納子	東京都 松岡神明

### おくやみ

名前	年齢	住所
堀江かほる	88	牧福島
堅達 哲然	75	松岡神明
南部富士乃	97	石上
吉川 文子	77	上浄法寺
森塚 武子	81	松岡下合月
村田 幹也	88	松岡芝原
坪川 信一	72	諏訪間
竹田 政信	79	松岡越坂
南保 絹枝	82	栃原
南部きよ子	86	藤巻
鈴木みさ子	86	栗住波
三村 ひも	100	松岡下合月
吉村 貢	84	松岡志比堺
清水つや子	89	大月
土田あさを	84	山王

# 戸籍の窓

12月届出分(敬称略)

## まちの人口

2011年1月1日現在(前月比)  
合計 19,974人 (-1)  
男 9,620人 (+7)  
女 10,354人 (-8)  
世帯数 6,157世帯(±0)  
(住民基本台帳より 外国人含む)

### 便利な住民基本台帳カード 3月末まで取得「無料」!!

住民基本台帳カード(住基カード)を利用して、役場などに設置されている自動交付機で休日や時間外でも下記の証明書が発行できます。操作は簡単。とっても便利!

3月末までは手数料無料ですので、この期間の取得をお勧めいたします。

- 自動交付機発行できる証明書
- ・住民票の写し(個人、同一世帯分)
  - ・印鑑証明書(個人)
  - ・所得課税証明書(個人)
- 各1部 200円

発行時間 (平日・休日ともに) 7時30分～20時

住基カード取得申請に必要なもの

- ①公的な身分証明書(顔写真付のもの)(運転免許証、パスポートなど)
  - ②本人確認書類(健康保険証、年金手帳など)
  - ③印鑑(認印)
  - ④印鑑登録カード
- ※印鑑証明書 発行希望者

問合せ 民生生活課 TEL 61-3945



ホームページ <http://www.asahi-p.jp>  
E-mail: [info@asahi-p.jp](mailto:info@asahi-p.jp)

## 朝日印刷株式会社

松岡営業所  
〒910-1118 永平寺町松岡薬師1-79 TEL 61-0680

オフィス・情報・みなさまのお店  
事務用品・文具・スチール家具

## よしくら

福井県吉田郡永平寺町松岡葵1丁目105  
☎0776-61-0103 FAX0776-61-3036

## JA吉田郡ブランド米 「真心」発売中

- ・永平寺町産米100%の自己精米です
- ・ご購入にご利用できます

詳しくは最寄の支所までお問い合わせ下さい

JA吉田郡 経 済 課 63-2660 吉野支所 61-0230  
五領支所 61-1234 永平寺支所 63-3160  
上志比支所 64-2013

地場産品にこだわった  
地場産小麦使用 天然結使用だし

## 永平寺発 登場

ご当地ラーメン登場

永平寺町荒谷(国道364号沿)  
TEL 0776-63-1511  
土曜 日曜 祝日(11:00~18:00)  
平日は不定期営業ですお問い合わせください

新・サイドメニュー追加  
九頭龍 一麺  
庫裡 庵