



永平寺町  
EIHEIJI

広報

# 永平寺

えいへいじ

新入生  
364名

## 御入学おめでとう

この春、町内小学校  
7校で175名、中学  
校3校で189名が入  
学しました。

4月6日、新1年生  
たちは期待に胸を膨ら  
ませ、校門をくぐりま  
した。

小さなつぼみ、  
花開け。

## CONTENTS

- 2 魅力と活力に溢れる、  
選ばれるまちづくり  
～平成27年度当初予算～
- 4 あなたの介護保険料は
- 6 国民健康保険税 税率改定
- 8 新年度、新体制でスタート！
- 16 暮らしの情報
- 26 ニュースファイル

# 5月号

No.112

平成27年5月1日発行



いいね！  
押してね！

永平寺町役場  
facebook

# 「魅力と活力に溢れる、選ばれるまちづくり」の推進

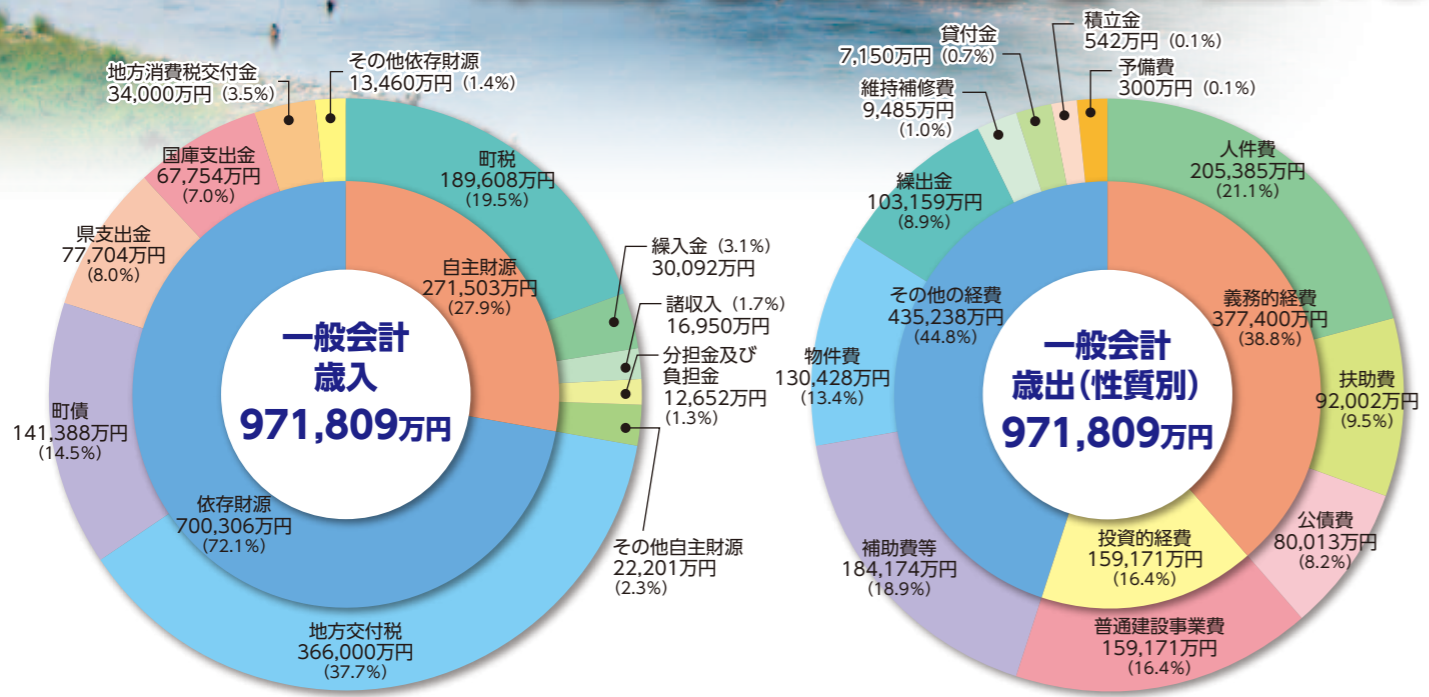

平成27年度一般会計当初予算の総額は、歳入歳出ともに97億1,809万円で、前年度肉付け予算との比較は7億3,488万円の増となりました。子育て支援・教育・福祉の充実と言うまでもなく、防災力の強化、観光振興の強化など、これまでの継続事業も含め重点的に取り組むこととしています。

また、国の人口減少対策および緊急経済対策に対応し、平成26年度3月補正予算も一体的に編成し、その一部を前倒して実施することでより効果的な事業展開を図ります。

## 主な事業

### 平成27年度当初予算対応分

- **あずけて安心子育て充実事業(拡充) 1,735万円**  
放課後児童クラブ活動のより一層の充実を図るために、指導員を増員します。
- **各小中学校空調機器設置工事(新規) 17,147万円**  
夏季における快適な学習環境実現のために、各小中学校にエアコンを設置します。
- **九頭竜川中部種苗育成施設新設事業負担金(新規) 17,473万円**  
鮎・サクラマスの資源増殖を図るため、種苗中間育成施設整備の費用を一部助成します。
- **地域おこし協力隊事業(新規) 305万円**  
都市圏の若者を町が嘱託職員として採用し、観光振興などの業務を行ってまいります。
- **観光まちなみ魅力アップ事業(継続) 14,901万円**  
永平寺町を訪れるリピーター客の確保に向け、永平寺門前の散策環境を整えます。
- **道の駅整備事業(継続) 9,089万円**  
特産物や観光資源活用を目的に、道の駅における地域振興施設を整備します。



サケ・サクラマスの産卵場づくり

### 平成26年度補正予算対応分

- **プレミアム商品券発行事業(新規) 4,100万円**  
プレミアム(上乘せ)率30%の商品券を発行し、町内での消費活動を喚起します。
- **永平寺町まち・ひと・しごと創生総合戦略策定事業(新規) 1,038万円**  
町人口の現状を把握し、少子高齢化社会に歯止めをかけるため、必要な施策を町の実情に沿って計画します。
- **県外観光誘客事業(新規) 401万円**  
県外観光客誘致に向け、旅行雑誌への情報掲載や県内外への出向宣伝を行います。

問合せ 財政課 TEL 61-3933

## 平成27年度 永平寺町の予算

永平寺町の平成27年度予算額は、152億9,077万円(前年度比 +5.8%)で、そのうち一般会計予算額は97億1,809万円(前年度比 +8.2%)です。会計別の予算額は以下のとおりとなります。

### 各会計当初予算額(※前年度比の基礎数値は6月補正後)

**一般会計**  
**97億1,809万円**  
(前年度比 +8.2%)

福祉・医療、教育、道路整備などの基礎的な行政サービスを行っていくための会計です。行政の主な事業はこの予算によって賄われています。



**特別会計**  
**49億6,808万円**  
(前年度比 +4.5%)

特定の事業を特定の収入で賄う会計のことで、収支を明確にするために、一般会計から独立したものとなっています。永平寺町には5つの特別会計があります。

会計名称	予算額	対前年度比
国民健康保険事業特別会計	20億8,233万円	12.8%
後期高齢者医療特別会計	1億9,987万円	0.5%
介護保険特別会計	17億8,383万円	0.4%
下水道事業特別会計	6億8,773万円	-1.1%
農業集落排水事業特別会計	2億1,432万円	-8.7%
合計	49億6,808万円	4.5%

### 公営企業会計

**6億460万円**  
(前年度比 -15.5%)

民間企業と同様に、事業による収益によって運営している会計です。永平寺町では下水道事業がこれにあたります。

会計名称	予算額	対前年度比
下水道事業会計	6億460万円	-15.5%

# あなたの介護保険料は

## 介護保険の決まり方

65歳以上の人の介護保険料は、市町村の介護保険サービスにかかる費用などから算出された「基準額」をもとに、皆さんの所得に応じて段階的に設定されています。

## 保険料は基準額をもとに決まります

基準額とは、各所得段階において介護保険料を決める基準となる額のことです。保険料は、基準額をもとに、所得の低い人などの負担が大きくなるよう本人や世帯の課税状況や所得に応じて決まります。

### ●老齢年金とは

明治44年4月1日以前に生まれた人などで、一定の所得がない人や、他の年金を受給できない人に支給される年金です。

### ●合計所得金額 ※2

収入金額から必要経費に相当する金額(収入の種類により計算方法が異なります)を控除した金額のことで、扶養控除や医療控除などの所得控除をする前の金額です。

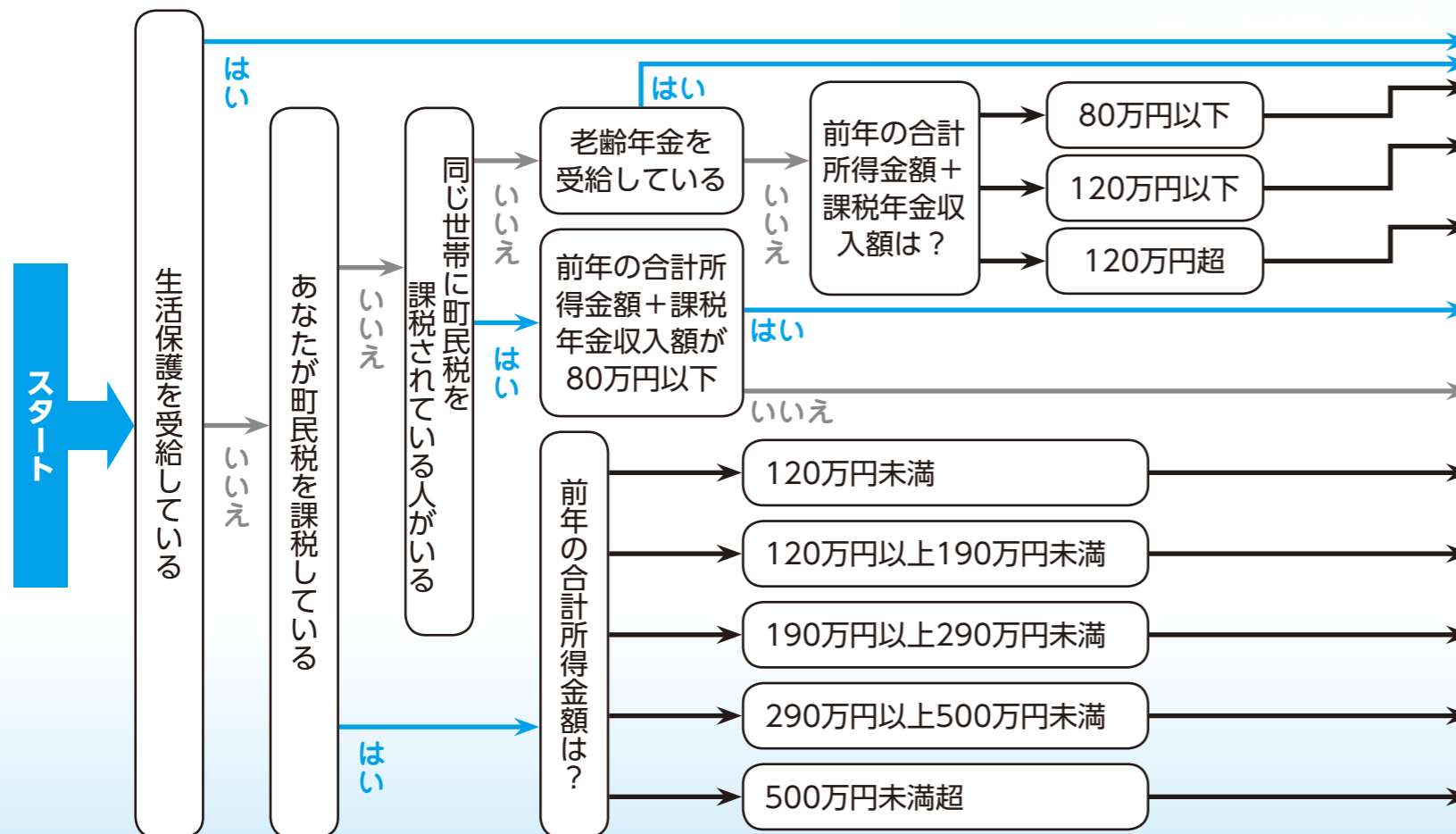

第6期保険料 (基準額5,700円) 平成27年度～平成29年度			
区 分	負担割合	年額保険料	
第1段階	生保・老福祉年金・世帯全員非課税・年金収入等80万円以下の方	基準額×0.50	※1 34,200円
第2段階	世帯全員非課税で年金収入等80万円超120万円以下の方	基準額×0.625	42,750円
第3段階	世帯全員非課税で年金収入等120万円超の方	基準額×0.75	51,300円
第4段階	世帯内課税者有りも本人非課税、合計所得+課税年金収入80万円以下の方	基準額×0.90	61,560円
第5段階	世帯内課税者有りも本人非課税、合計所得+課税年金収入80万円超の方	基準額	68,400円
第6段階	本人課税で合計所得120万円未満の方	基準額×1.20	82,080円
第7段階	本人課税で合計所得120万円以上190万円未満の方	基準額×1.30	88,920円
第8段階	本人課税で合計所得190万円以上290万円未満の方	基準額×1.50	102,600円
第9段階	本人課税で合計所得290万円以上500万円未満の方	基準額×1.70	116,280円
第10段階	本人課税で合計所得500万円超の方	基準額×1.75	119,700円

※1 第1段階の保険料については、負担割合の5%を公費にて軽減し、30,780円となります

※2 合計所得金額……地方税法(第292条第1項第13号)に規定する合計所得金額

平成27年4月から

# 国民健康保険税の税率が改定されます

## 1 国保会計の現状

永平寺町国民健康保険事業は、年々赤字が続く、近い将来に事業運営が行き詰まることが予想されます。

右のグラフは、国保会計の状況を歳入、歳出、余力財源に分けて年度別に示したのですが、毎年、歳入歳出の単年度収支はマイナス決算となっており、そのマイナス補填を繰越金や国保基金である余力財源で賄ってきています。

この状態が続いた場合、平成28年度で約4,300万円、平成29年度においては、約1億1,800万円が不足する状態に陥ることになり、早急な財源確保を必要とします。

このため、平成27年4月から国保税額を一人当たり約9千円増をお願いすることとしました。

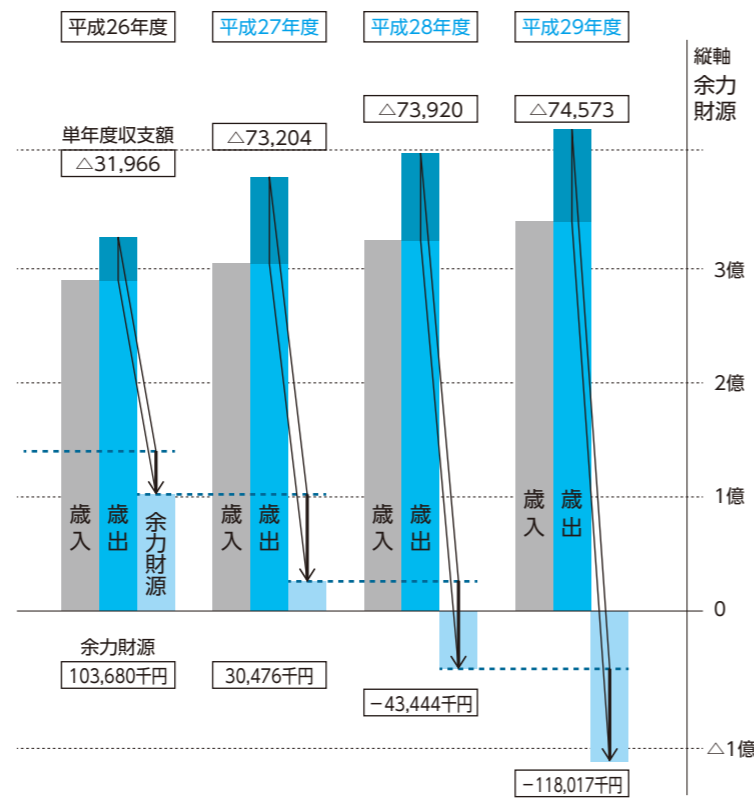

## 3 所得階層ごとの増減額

所得階層 (世帯当たり)	被保険者数	世帯数	平均的な1人当たりの年税額		
			改定前	改定後	増減額
0万円	413	310	31,152	30,649	△ 503
～33万円	270	197	34,081	32,178	△ 1,903
～100万円	711	465	35,243	36,738	1,495
～200万円	937	532	71,960	77,546	5,586
～300万円	603	301	97,081	108,545	11,465
～400万円	400	200	113,183	129,493	16,310
～500万円	243	106	112,927	131,106	18,179
～600万円	131	72	136,506	156,924	20,418
600万円～	263	114	175,653	198,006	22,353
計	3,971	2,297	85,468	94,566	9,097

## 2 国保税率の改定後

		平成26年度 (11月時点)	平成27年度	差引増減	
国保税の内訳	応能割				
	所得割	各被保険者の所得に応じて算定し賦課する	5.80% 131,160千円	7.80% 165,313千円	34,153千円
	資産割	各被保険者の固定資産税に応じて算定し賦課する	59.00% 68,023千円	45.00% 50,389千円	-17,634千円
	応益割				
	均等割	各被保険者一人ひとりに均等に賦課する	32,000円 86,951千円	38,200円 104,235千円	17,284千円
	平等割	各世帯ごとに均等に賦課する	35,800円 53,868千円	37,200円 55,611千円	1,743千円
保険税調定額		340,002千円	375,548千円	35,546千円	

国保税の平成26年11月時点での調定額は、約3億4千万円、一人当たりの国保税額は8万5千円となっておりますが、このままの状態でも運営した場合、今後3年間で、約1億6千万円の財源不足が想定されるので、平成27年度からの税率改定を実施し、急激な増税を避ける必要があります。

そこで、財源不足を解消するため、本来なら年間約5千4百万円の税収を増やす必要がありますが、医療費の不安定化並びに、急激な増税を避ける意味で、一人当たり約9万4千円、保険税調定額、約3億7千5百万円に増額させていただきます。しかし、この改定によって、すべての財源不足を解消するものではないので、平成27年度以降の医療費の状況を見ながら早い段階において、税率改定の見直しを検討したいと考えております。

今回の国保税率改定は、近年の国保事業の傾向に沿って、所得割を高く、資産割、平等割を低く抑える、いわゆる低所得者にやさしい税率設定とさせていただいております。

世帯当たりの所得階層ごとの増減額をみた場合、上記表のとおり世帯当たり33万円以下の所得の場合、一人当たりの税額は下がることとなりますが、全体の国保税においても大きな増税とならないよう極力抑えた税率設定としております。

また、今3月議会に、この税率改定を上程し、議員の方から「一般会計から町費を投入し、税率をもっと下げられないか」というご質問もありましたが、「医療費が高い本町において、国保会計は、毎年5、6千万円の赤字決算となっており、基本的に医療費に対して適正な国保税をいただくのが先決だと考えます。」ということをご理解を得たところです。

今後も、町は国保保険者として保健事業等に力を入れ、医療費抑制に努めたいと考えておりますので、永平寺町国民健康保険被保険者の方々におきましても今回の国保税率改定に対し、何とぞご理解とご協力を賜りますようお願いいたします。

問合せ 住民生活課 TEL 61-3945

# 永平寺町 人事異動

4月1日付けで人事異動を行いました。

○は昇任

	氏名	新所属	旧所属
課長	○佐々木利夫	議事事務局	住民生活課
	山口 真	財政課	企画財政課
参事	太喜 雅美	総合政策課	上下水道課
	○清水 昭博	上下水道課	農林課
課長補佐	宮川 昌士	総務課(生活安全室長兼務)	消防本部
	吉川 貞夫	財政課(行革推進室長兼務)	総務課
主査	川上 善照	総合政策課(情報政策室長兼務)	企画財政課
	酒井 宏明	税務課	上志比支所
主事	坪川 孝子	住民生活課	子育て支援課
	○木村 勇樹	福祉保健課	福祉保健課
園長	○木戸佳都美	農林課	農林課
	○清水 和仁	商工観光課	商工観光課
園長	酒井 健司	上志比支所	税務課
	宇野美智子	会計課	生涯学習課
園長	朝日 清智	総務課	学校教育課
	○江守 直美	総務課	総務課
園長	○原 武史	財政課	後期高齢者医療広域連合
	石田 常久	総合政策課	税務課
園長	清水 智昭	総合政策課	総務課
	島本 清美	住民生活課	建設課
園長	反保健一郎	福祉保健課	商工観光課
	○笠島 和栄	福祉保健課	福祉保健課
園長	○坪川 悦子	松岡保健センター	上志比保健センター
	○吉田 正幸	農林課	農林課
園長	戸枝美智子	永平寺支所	住民生活課
	波多野清志	学校教育課	企画財政課
園長	天井 康昭	生涯学習課	上下水道課
	竹澤 隆一	生涯学習課	企画財政課
園長	高嶋 晃	生涯学習課	企画財政課
	○森下 瑞恵	町立図書館	町立図書館
園長	○中野 大	こしの国広域事務組合派遣	生涯学習課
	○荒川 晃子	総務課	住民生活課
園長	清水 俊弘	財政課	企画財政課
	伊藤 聡一	総合政策課	企画財政課
園長	吉田 忠純	住民生活課	総務課
	荒井 博美	福祉保健課	住民生活課
園長	藤永 美月	福祉保健課	学校教育課
	辻裏 茜	松岡保健センター	福祉保健課
園長	山口 健二	商工観光課	建設課
	中川 守	商工観光課	こしの国広域事務組合
園長	加藤 有香	建設課	会計課
	○池田 昌史	建設課	上下水道課
園長	○平田 純子	上下水道課	上下水道課
	小島 照美	学校教育課	福祉保健課
園長	水嶋麻由美	総務課	福祉保健課
	林田 秀平	総務課	新採用
園長	田中 啓大	財政課	新採用
	酒井 貴広	税務課	学校教育課
園長	大森 峻	税務課	税務課(地方税滞納整理機構)
	鈴木佐和香	住民生活課	総務課
園長	中村 憲二	農林課	企画財政課
	中屋 貴大	建設課	商工観光課
園長	山内 和也	上下水道課	新採用
	田中 香澄	学校教育課	新採用
園長	川上 千皓	生涯学習課	新採用
	河合 昭吾	福井県派遣	生涯学習課
園長	小林 直樹	税務課(地方税滞納整理機構)	税務課
	大塚あけみ	御陵幼稚園	松岡東幼稚園
園長	田原喜代美	志比幼稚園	上志比幼稚園
	山本 豊美	上志比幼稚園	御陵幼稚園
園長	玉村千登美	松岡東幼稚園	志比北幼稚園
	○白崎喜久子	志比北幼稚園	御陵幼稚園

	氏名	新所属	旧所属
主任保育士	竹内 直美	松岡西幼稚園	松岡幼稚園
	加藤 薫	御陵幼稚園	上志比幼稚園
主任保育士	豊島 聖子	なかよし幼稚園	志比北幼稚園
	錦古里裕美	志比北幼稚園	松岡西幼稚園
主任保育士	石田 理恵	志比南幼稚園	吉野幼稚園
	松川由喜江	上志比幼稚園	なかよし幼稚園
主任保育士	竹下 優理	吉野幼稚園	志比南幼稚園
	○中川 優子	松岡幼稚園	志比幼稚園
主任保育士	松井 靖子	松岡西幼稚園	志比幼稚園
	石田恵美子	松岡西幼稚園	なかよし幼稚園
主任保育士	藤部みゆき	御陵幼稚園	志比幼稚園
	林 一美	御陵幼稚園	松岡東幼稚園
主任保育士	竹澤 亜純	上志比幼稚園	志比幼稚園
	木戸 聡美	志比幼稚園	なかよし幼稚園
主任保育士	久谷明日香	なかよし幼稚園	御陵幼稚園
	高田 典子	志比幼稚園	上志比幼稚園
主任保育士	鈴木 紋佳	志比幼稚園	松岡西幼稚園
	垣見由利子	なかよし幼稚園分園まつおか園	新採用
主任保育士	岩見 敏子	なかよし幼稚園	新採用
	清水 邦枝	松岡西幼稚園	松岡中学校
主任保育士	油井加代子	松岡東幼稚園	松岡西幼稚園
	小林美智子	志比北幼稚園	松岡小学校
主任保育士	斎藤 美希	志比南幼稚園	志比小学校
	齊藤 和枝	松岡中学校	御陵幼稚園
主任保育士	長谷川八重子	松岡中学校	永平寺中学校
	鰐淵 真紀	松岡小学校	上志比給食センター
主任保育士	高嶋 幸恵	永平寺中学校	松岡中学校
	山澤千鶴子	上志比給食センター	志比北幼稚園
主任保育士	上田 悦子	志比小学校	志比南幼稚園

氏名	新所属	旧所属
消防本部		
課長・消防司令長		
朝日 光彦	予防課	総務課
山田 裕治	警防課	予防課
坪田 満	総務課	警防課
主査・消防司令補		
高島 大進	警防課	総務課
江守 真幸	総務課	予防課
主事・消防士長		
西村 光平	予防課	総務課
主事・消防士		
小林 達也	予防課	警防課
福田 竜大	総務課	警防課
出向：永平寺町役場		
参事・消防司令		
宮川 昌士	総務課(※役場)	予防課
派遣：福井県消防学校		
主査・消防士長		
未永 一也	消防学校	予防課
新任・消防士		
伊井 悠恭	総務課付	
宇野 玄太	総務課付	
大矢場 啓人	総務課付	

退職(3月31日付)	
議事事務局長	清水 満
永平寺支所参事	柿木 治彦
町立図書館参事	酒井富美代
志比幼稚園長	吉村 和子
なかよし幼稚園分園まつおか園保育士	木下 華奈
松岡東幼稚園調理員	辻裏 光代

**教育委員長に朝日高範氏(竹原)を再任**  
 永平寺町教育委員会は、委員長に朝日高範氏(竹原)、職務代理者に藤田みずす氏(栃原)を再任しました。

### 永平寺町空き家等の適正管理に関する条例の制定

近年の急速な少子高齢化、核家族化による世帯の分離等に伴い、全国的に空き家が増加している中、本町においても適正な管理が行われていない空き家等が防災、衛生、景観等の観点から地域住民の生活に影響を及ぼす恐れがあります。また、空き家等の所有者等の管理義務、適正な管理が行われていない場合の措置等についても定める必要があり、住民の安全で安心な暮らしの実現並びに良好な景観及び生活環境の保全に寄与することを目的とした「永平寺町空き家等の適正管理に関する条例」(以下「空き家条例」)を制定しました。(平成27年4月1日施行)

#### 空き家条例の主な内容

空き家条例では、「所有者等」と「町民」「行政」が連携して空き家等の対策に取り組むため、それぞれの義務や役割を以下のように規定しています。

**目的** 町民の安全・安心の確保と生活環境の保全を図るため、空き家等が放置され適正に管理されていない状態になることを防止する。

**所有者等** 空き家等が周囲の生活環境に影響をおよぼさないよう、敷地、空き地も含め適正に管理する。

**区長等** 管理が行き届いていない空き家等の情報について、町に提供する。

**行政** 1、区長からの情報提供により、管理が行き届いていない空き家等を把握した場合は、実態調査を行うことができる。

2、実態調査により、空き家等が管理不全な状態にあると認めるときは、所有者等に助言・指導を行うことができる。

3、助言・指導により改善が見られない場合は、所有者等に対応を促すよう勧告をすることが出来る。

4、勧告により改善が見られない場合は、所有者等に対応を促すよう命令をすることが出来る。

5、所有者等が正当な理由がなく命令に応じない場合は、住所・氏名等を公表することができる。

6、町は、特に必要があると認めるときは、警察、消防その他の関係機関に必要な措置について協議、協力を求めることができる。

### 永平寺町空き家等解体及び撤去事業補助金交付要綱

指導に従い除却措置を講ずる場合、空き家等解体及び撤去事業補助金交付金要綱に基づき撤去費用の1/3、上限50万円を補助いたします。

但し、この要綱は平成30年3月31日までの期限付きとさせていただきます。

これは、適正に管理されていない空き家等を早急に解体除却していただくことが目的であります。

要件を満たしており3年以内であれば補助金が受けられますので、是非活用ください。

問合せ 総務課 TEL 01-3941-5611  
 E-MAIL sounmu@town.eiheiji.lg.jp  
 HP http://www.town.eiheiji.lg.jp

## 永平寺町組織図

平成27年4月1日現在

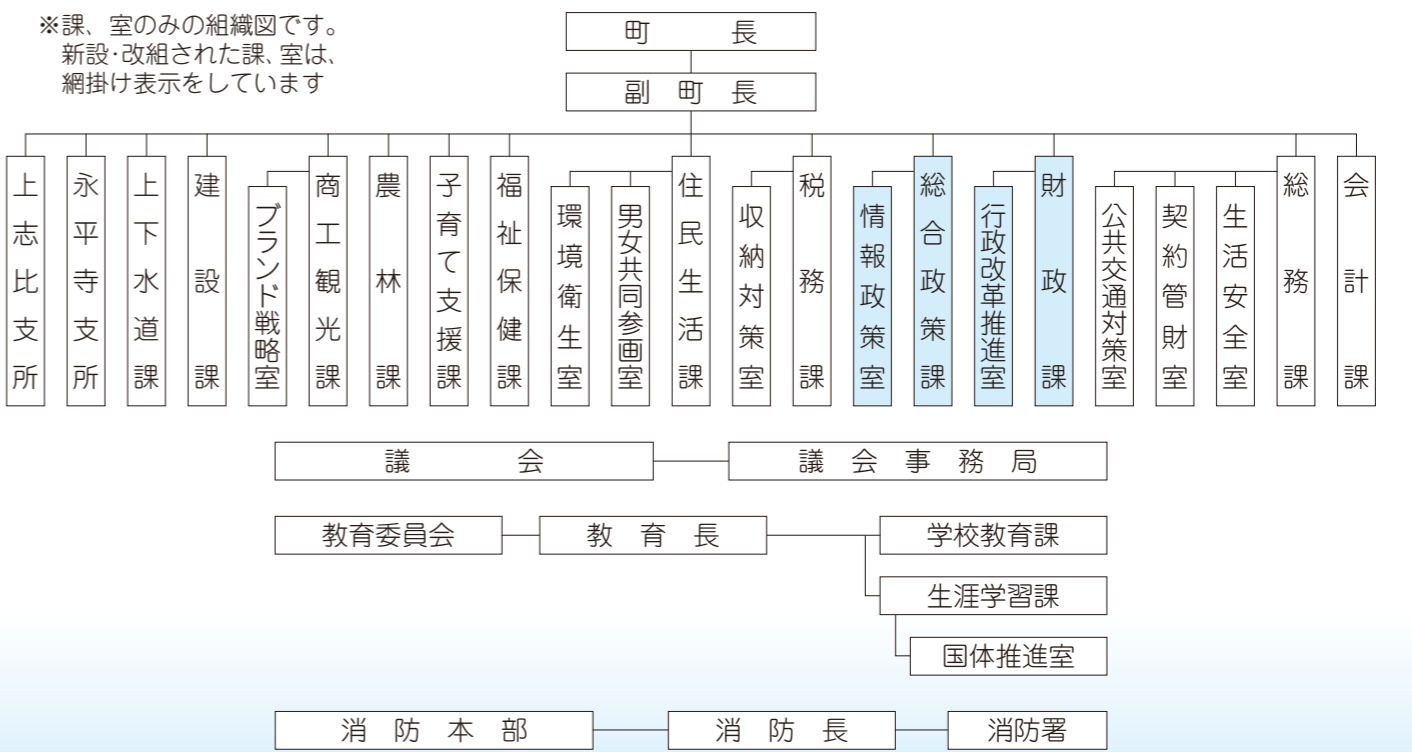



舟木先生から野菜の切り方を学ぶ参加者

### 簡単でおいしいおかずを作ってみよう!

3月15日 男性のための料理教室

男女共同参画活動の一環として「男性のための料理教室」が、3月15日、松岡公民館にて行われ、12名の男性が参加しました。

講師に天谷調理製菓専門学校 舟木景介先生をお招きし、ポークジンジャー（豚のしょうが焼き）、ミックスサラダ、ミネストローネの3種類のメニューに挑戦。

包丁を使い慣れていない参加者も多く、包丁の握り方や食材の切り方、野菜から出る灰汁の取り方など、今回のメニューを作る時のポイントを先生より教わると「うんうん」とうなずきながら先生の手さばきを見

ていました。実際の調理では、慣れない包丁に悪戦苦闘している姿がこちらで見受けられました。「野菜も切り方で味が変わったり、ひとつまみ塩をいれることで甘みが増したり、やってみて発見することが多かった。今日教わったメニューを家族にも作ってみたい」「今日教わったことを生かして、家事を積極的にしていきたい」と日頃の家事に協力することを誓う人もいました。



弦の弾き方を教わる児童



参加児童全員で「きらきら星」を演奏

### 演奏を体験してハープを身近に感じる

3月25・26日 放課後子どもハープ体験教室

世界に誇る日本で唯一のハープ製造会社である青山ハープ株式会社のご協力で、3月25日、26日の2日間、放課後子どもハープ体験教室が開催されました。

体験教室には、両日あわせて小学3年生から6年生の20名が参加。まず、体験教室の講師である鎌野・森永両先生の演奏を聴いたあと、児童たちは実際にハープに触れました。

今回の体験教室では、アイリッシュハープという、児童と同じぐらいの大きさのハープを使用。最初はなかなか音が奏でられず苦労する場面もありましたが、少しずつ「かえるの合唱」や「オーラリー」、「きらきら星」などを弾けるようになると、参加した児童からは「弦の弾き方がすごく難しかったし、指先も痛くなったけどすごく楽しかった。ハープを少し弾けるようになったので、また演奏してみたい」と笑顔で話してくれました。

facebook

月間「いいね!」ランキング



町では、「町民がまちづくりの主役となる仕組みづくり」に取り組んでおり、フェイスブックにリアルタイムで情報を発信しています。さて、3月投稿記事の「いいね!」トップ3は!?

第1位 「いいね」獲得数 120

3月19日投稿 「浄法寺山青少年旅行村」まもなく開村!

4月上旬のオープンに向けて、昨日より浄法寺山青少年旅行村までの林道の除雪作業を行っています。



第2位 「いいね」獲得数 107

3月4日投稿 「ご存知ですか? 旧永平寺口駅舎」

大正3年開業の木造駅舎は、国の登録有形文化財。このたび改修工事が完成し、地域交流館に生まれ変わりました。



第3位 「いいね」獲得数 99

3月10日投稿 「卒園式まであと10日」

卒園式の歌、入場、退場の練習、セリフの練習と、本番さながらに頑張っていました。



第1位 「いいね」獲得数 167

3月18日投稿 「永平寺町役場本庁にエレベーター設置」

町民の方からも要望をいただいていたエレベーターが新しく設置され、利用者の方に使いやすい庁舎となりました。



3月投稿分

★一般記事部門

★特集記事部門

今後も、各世代に合ったさまざまな情報をどんどん発信していきますので、パソコンやスマートフォンからアクセスして、町の旬な情報に触れてください。



アンサンブル・オアアゼによるミニコンサート



影絵劇「100万回生きたねこの」的一幕

### 音楽と一緒に楽しむ影絵劇

3月22日 音楽影絵劇「100万回生きたねこ」

親子や家族で参加できる文化芸術振興事業として「音楽影絵劇 100万回生きたねこ」が、3月22日(日)、上志比文化会館サンサンホールにて行われ、約350人が音楽影絵劇を鑑賞しました。

第一部では、「アンサンブル・オアアゼ」の3人によるバイオリン、ピアノ、チェロの生演奏でのミニコンサート。3つの楽器が奏でる素晴らしいハーモニーの中で、スクリーンに映し出された影絵がいきいきと動き、音楽と影絵が作り出す幻想的な雰囲気に来場者は引き込まれました。

第二部では、影絵劇「100万回生きたねこ」が上演され、「影絵劇団かしの樹」の団員が動かす影絵と一緒に、影が紡ぎだす物語に会場内の来場者は笑ったり、悲しい気持ちになったりと、すっかり影絵の世界にのめり込んでいました。

また、会場内では来場者の子供たちが、影絵劇中に実際に使われる猫やウサギなどの人形を使って影絵に挑戦する影絵教室など、なかなかできない体験に目を輝かせていました。



## 予防接種について

定期予防接種の対象となる人には、通知書を送付しています。  
 予防接種の実施医療機関は、「平成27年度健康カレンダー」及び永平寺町ホームページをご覧ください。  
 不明な点は松岡保健センター（61-0111）までお問合せください。

### ▶乳幼児健診日程

健診・相談内容	対象児	日程	受付時間	場所
1歳6ヶ月児健診	平成25年9月16日～10月31日生まれ	5月20日（水）	13時30分～14時 まで受付	松岡保健センター
3歳児健診	平成24年3月16日～4月30日生まれ	5月22日（金）		

元気、長生き、11からだ!

## 平成27年度 5月～7月までの集団健診のお知らせ

日時	場所	一般健診 特定健診 高齢者健診	胃がん	大腸がん	肺がん	前立腺がん	肝炎ウイルス検査	乳がん	子宮頸がん	骨密度
5月11日（月）	松岡保健センター	○	○	○	○	○	○	-	-	-
5月30日（土）	永平寺緑の村 ふれあいセンター	○	○	○	○	○	○	○	○	○
6月16日（火）	松岡農業構造改善センター	○	○	○	○	○	○	-	-	-
6月24日（水）	J A 吉田郡本所	○	○	○	○	○	○	○	○	○
7月11日（土）	上志比保健センター	○	○	○	○	○	○	○	○	○
7月17日（金）	松岡多目的集会センター（ざおう荘）	○	○	○	○	○	○	-	-	-

- 集団健診をご希望の人は、松岡保健センター（61-0111）にお申し込みください。
- 詳しくは、「健診のお知らせ」をご覧ください。

### がん個別検診

- 実施期間 5月11日（月）～平成28年1月30日（土）
- お問い合わせ先 松岡保健センター

### 高齢者健診（個別）

- 実施期間 5月11日（月）～平成28年1月30日（土）
- お申し込み先 松岡保健センター

11からだづくり  
していますか？

**第10条**  
健康診査を1年に1回は受ける  
～ なにはなくとも健診です！ ～

## 今年こそ、大腸がん検診を受けませんか？

町の検診は、**簡単**で**有効性が高い**

簡単で、がん検診のなかでも死亡率が下がることが最もよく証明されています。

- まず、便潜血検査を受けましょう。
- ・便に潜む血液の有無を調べる検査です
- ・便の表面をまんべんなくこすり、容器に入れて提出するだけです。
- ・申込みいただければ、容器は郵送でご自宅に届きます。



## 平成27年度 健康づくり11からだ ポイントカードについて

健康づくり11からだポイントカードを6月1日から11月30日まで実施します。  
 詳しくは、各戸配布しましたチラシをご覧ください。  
 お子さんの参加も大歓迎！  
 家族やグループでの参加もお待ちしています。

申し込み・お問い合わせ 松岡保健センター ☎ 61-0111

# 図書館 だより

町立図書館（松岡） TEL 61-7117  
 町立図書館永平寺館 TEL 63-3111  
 町立図書館上志比館 TEL 64-3170

開館時間▶10時～18時  
 ※町立図書館は火・木曜日10時～20時  
 貸出▶書籍資料10冊  
 視聴覚資料2点まで

5月開館カレンダー 休館

日	月	火	水	木	金	土
3	4	5	6	7	8	9
10	11	12	13	14	15	16
17	18	19	20	21	22	23
24	25	26	27	28	29	30
31	6/1	2	3	4	5	6

## お知らせ

INFO !

### ●おもしろとしょかん☆スペシャル

「地域ふれあい支援かさじぞう」がやってきます。  
 紙芝居や楽器を使った楽しい歌を、音と映像でお楽しみください。

日時：5月23日（土） 10:30～11:10  
 場所：町立図書館（松岡）



### ●ぶち★ぎやらりいin永平寺館

「小鍛治徳夫 土地ことばで紡ぐ詩の世界」  
 日常使われている方言を用いて、永平寺町在住の詩人が描いた詩の作品展示です。今までに出された詩集の展示も行っています。

期間：5月1日（金）～30日（土）  
 場所：永平寺館  
 作品提供：小鍛治徳夫 氏

### ●図書館からのお願い

予約資料の用意ができた場合は図書館から電話やメールで連絡をしています。その連絡を受けた時は、一週間以内に借りに来てくださいますようお願いいたします。また、予約が多い資料などの潤滑な貸し出しができるよう、連絡から一週間が過ぎた資料につきましては、連絡なしで予約取り消し等をさせていただきます。ご了承ください。

## 行事案内

- おもしろとしょかん  
 町立図書館（松岡）毎週土曜日 10:30～11:00  
 上志比館 第3土曜日 10:30～11:00

## おすすめ図書

PUSH

一般書



【プライドが高く迷惑な人】(PHP新書)

片田 珠美/著  
 PHP研究所

「プライドが高く迷惑な人」とはどんな特徴を持っているのか。いくつかの事例を挙げ、タイプ別に対処法を提案しています。身近にありそうな事例に思わず共感してしまうと同時に、もしかして…と、自分の振る舞いや考え方を振り返ってみたくなる一冊です。

児童書



【おおきな木】

シェル・シルヴァスタイン/著  
 村上春樹/訳  
 あすなろ書房

小さな男の子がおじいさんになるまで、心のよりどころとしていたおおきな木。切り株になっても男の子（おじいさん）を見守り続けてきたおおきな木。わかりやすい言葉とシンプルで描かれていて、年齢を問わず長く受け継がれている絵本です。

## 新着図書

NEW

今、この本を子どもの手に 東京子ども図書館/編  
 哲学用語図鑑 田中 正人/著  
 裏が、幸せ。 酒井 順子/著  
 いつも「時間が無い」あなたに センディル・ムッライナタン/著  
 0・1・2歳児の手あそび&歌あそび 阿部 直美/著  
 和食は福井にあり 向笠 千恵子/著  
 科学の現場 坂井 克之/著  
 アレルギーっ子のごはんとおやつ 伊藤 浩明/監修  
 新幹線の歴史 佐藤 信之/著  
 共働き子育てを成功させる5つの鉄則 普光院 亜紀/著  
 健さんからの手紙 近藤 勝重/著  
 火星に住むつもりかい？ 伊坂 幸太郎/著  
 僕とおじいさんの朝ごはん 桂 望実/著  
 タンポポのずかん 小川 潔/監修  
 がっこうのおばけずかん 齊藤 洋/作

- 町立図書館（松岡） アウトドアグッズ
- 町立図書館永平寺館  
 （一般書）母のミステリー  
 （児童書）おかあさん ありがとう
- 町立図書館上志比館  
 ピクニック ～旅に出よう～

5月の  
特設コーナー

# 町民カレンダー

2015 平成27年 5月～6月

日	月	火	水
5/3「憲法記念日」	4「みどりの日」	5「こどもの日」	6「振替休日」
	図書館(全館)休館日		永平寺花まつり 永平寺門前参道 13:00～15:00
10 [松見] 児童館で遊ぼう 松岡児童館 10:00～17:00 [志見] 児童館で遊ぼう 志比児童館 10:00～12:00 13:00～17:00 [上見] ペットボトルでキーホルダーを作ろう 上志比児童館 10:00～12:00 [わくわく] お父さんと遊ぼう 上志比保健センター 9:30～11:30  松岡福祉総合センター 開館日 8:30～17:15 [松見][志見][上見][わくわく]	11 胃がん・大腸がん検診 受付 7:30～10:00 一般・特定・高齢者健診 肺がん・前立腺がん検診 受付 8:30～10:00 松岡保健センター 子育て相談 永平寺老人福祉センター 13:30～16:30  図書館(全館)休館日 [松見][志見][上見][たんぼほ][フレンド][わくわく]	12 役場窓口延長 19:00 まで [コアラ] 子育て何でも相談会 御陵地区コミュニティ消防センター 9:30～11:30  [松見][志見][上見][コアラ][フレンド][わくわく]	13 ママのためのおしゃべりサロン 「身体測定・育児相談」 松岡保健センター 10:00～ 人権相談 松岡福祉総合センター/開発センター 13:30～16:00 行政相談 永平寺老人福祉センター 13:30～15:30 [ちびっこ] 誕生日会 松岡児童館 9:30～11:30  [松見][志見][上見][ちびっこ][フレンド][わくわく]
17「子育て応援の日」	18	19	20
[フレンド] 支援センター解放 永平寺保健センター 9:30～11:30  [フレンド]	図書館(全館)休館日 [松見][志見][上見][たんぼほ][フレンド][わくわく]	役場窓口延長 19:00 まで [わくわく] 絵本読み 上志比保健センター 9:30～11:30  [松見][志見][上見][コアラ][フレンド][わくわく]	ママのためのおしゃべりサロン 「ベビピクス教室」 松岡保健センター 10:30～ 1歳6ヶ月児健診(H25.9.16～10.31生) 松岡保健センター 受付 13:30～14:00 町シルバー人材センター入会説明会 町シルバー人材センター2階会議室 [ちびっこ] お散歩 松岡児童館 9:30～11:30  [松見][志見][上見][ちびっこ][フレンド][わくわく]
24	25	26	27
	[フレンド] 育児相談・身長・体重測定 永平寺保健センター 10:00～11:30  図書館(全館)休館日 [松見][志見][上見][たんぼほ][フレンド][わくわく]	役場窓口延長 19:00 まで  [松見][志見][上見][コアラ][フレンド][わくわく]	ママのためのおしゃべりサロン 「身体測定・育児相談」 松岡保健センター 10:00～ 人権相談 やすらぎの郷 13:30～16:00 [ちびっこ] グリーンセンターへ行く 松岡児童館 9:30～11:30  [松見][志見][上見][ちびっこ][フレンド][わくわく]
31	6/1「省エネの日」	2	3
永平寺町水防訓練 永平寺河川公園 7:30～  図書館(全館)休館日	水道週間(6/7まで)  図書館(全館)休館日 [松見][志見][上見][たんぼほ][フレンド][わくわく]	役場窓口延長 19:00 まで 育児相談(H27.1.1～2.28生) 松岡保健センター 受付 9:10～9:30 [コアラ] 子育て健康相談会 御陵地区コミュニティセンター 9:30～11:30 [わくわく] 絵本読み 上志比保健センター 9:30～11:30 水道週間 [松見][志見][上見][コアラ][フレンド][わくわく]	ママのためのおしゃべりサロン 「身体測定・育児相談」 松岡保健センター 10:00～ 人権相談 13:30～16:00 松岡福祉総合センター 永平寺支所 やすらぎの郷  [松見][志見][上見][ちびっこ][フレンド][わくわく]

各地区児童館  
[松見] 松岡児童館 ☎61-0750  
[志見] 志比児童館 ☎63-3111  
[上見] 上志比児童館 ☎64-3100  
8:30～

子育て支援センター  
コアラのおへや [コアラ]  
毎週火・金曜日  
消防コミュニティセンター  
9:30～11:30  
☎61-3550

ちびっこ広場 [ちびっこ]  
毎週水曜日  
松岡児童館  
9:30～11:30  
☎61-0750

□ は、児童館、子育て支援センター開設日です 家の中にはってご活用ください

木	金	土
7 町シルバー人材センター入会説明会 町シルバー人材センター2階会議室 14:00～ 福祉総合相談 松岡福祉総合センター 13:30～16:00  [松見][志見][上見][たんぼほ][フレンド][わくわく]	8 [わくわく] 散歩に行こう 上志比保健センター 9:30～11:30  [松見][志見][上見][コアラ][フレンド][わくわく]	9 結婚相談 町立図書館2階 視聴覚室 13:30～15:30 おはなしのへや 町立図書館 10:30～11:00
14 福祉総合相談 永平寺老人福祉センター 13:30～16:00  [松見][志見][上見][たんぼほ][フレンド][わくわく]	15「青少年育成の日」 [コアラ] コアラでお話会 御陵地区コミュニティ消防センター 9:30～11:30 [わくわく] 育児相談・身体測定 上志比保健センター 9:30～11:30  [松見][志見][上見][コアラ][フレンド][わくわく]	16 結婚相談 13:30～15:30 町立図書館2階 視聴覚室 民話紙芝居 町立図書館 10:30～11:00 おもしろとしゃかん 町立図書館(上志比館) 10:30～11:00
21 福祉総合相談 やすらぎの郷 13:30～16:00 [フレンド] 絵本読み聞かせ 永平寺保健センター 10:30～11:30  [松見][志見][上見][たんぼほ][フレンド][わくわく]	22 3歳児健診 (H24.3.16～4.30生) 松岡保健センター 受付 13:30～14:00 [わくわく] リズムを感じて 上志比保健センター 9:30～11:30  [松見][志見][上見][コアラ][フレンド][わくわく]	23 結婚相談 13:30～15:30 町立図書館2階 視聴覚室 おもしろとしゃかん 町立図書館 10:30～11:10 [松見] 陶芸教室 みどり荘陶芸室 10:00～12:00 [志見] 春のおやつづくり 志比児童館 10:00～12:00 [上見] 児童館で遊ぼう 上志比児童館 10:00～12:00  松岡福祉総合センター 開館日 8:30～17:15 [松見][志見][上見]
28 無料法律相談 永平寺老人福祉センター 13:00～16:00  [松見][志見][上見][たんぼほ][フレンド][わくわく]	29 [わくわく] お誕生会 上志比保健センター 9:30～11:30  [松見][志見][上見][コアラ][フレンド][わくわく]	30 胃がん・大腸がん検診 受付 7:30～10:00 一般・特定・高齢者健診 肺がん・前立腺がん検診 受付 8:30～10:00 乳がん・子宮がん検診 受付 13:00～14:00 永平寺緑の村ふれあいセンター おもしろとしゃかん 町立図書館 10:30～11:00
4 健診結果相談会(5/11健診分) 松岡保健センター 受付 9:30～10:00 福祉総合相談 松岡福祉総合センター 13:30～16:00  [松見][志見][上見][たんぼほ][フレンド][わくわく]	5 町シルバー人材センター入会説明会 町シルバー人材センター2階会議室 14:00～ [わくわく] 散歩に行こう 上志比保健センター 9:30～11:30  水道週間 [松見][志見][上見][コアラ][フレンド][わくわく]	6 絵本の読み聞かせ 町立図書館 10:30～11:00

たんぼほのおへや [たんぼほ]  
毎週月・木曜日  
よしの園  
9:30～11:30  
☎61-2370

フレンドパーク [フレンド]  
毎週月～金曜日  
永平寺保健センター  
9:30～11:30  
☎63-2868

わくわく広場 [わくわく]  
毎週月～金曜日  
上志比保健センター  
9:30～11:30  
☎64-3100

今月の納税  
固定資産税 第1期  
軽自動車税 年分  
6月1日(月)  
(口座振替も同日です)

永平寺町役場(本庁)  
61-1111  
永平寺支所 63-3111  
上志比支所 64-2211  
総務課 61-3941  
財政課 61-3933  
総合政策課 61-3942  
〔直〕農林課 61-3947  
建設課 61-3948  
通 子育て支援課 61-7250  
電 税務課 61-3944  
話 住民生活課 61-3945  
〔〕福祉保健課 61-3920  
会計課 61-3949  
議会事務局 61-3950  
商工観光課 61-3921  
〔警〕学校教育課 61-2009  
〔査〕生涯学習課 61-2009  
上下水道課 61-0277  
町立図書館 61-7117  
永平寺館 63-3111  
上志比館 64-3170  
松岡公民館 61-3400  
松岡ふるさと学習館 61-6677  
永平寺緑の村ふれあいセンター 63-4222  
上志比文化会館サンサンホール 64-3170  
松岡福祉総合センター(翠荘) 61-0111  
永平寺保健センター 63-2868  
上志比保健センター(やすらぎの郷) 64-3000  
永平寺町在宅介護支援センター 61-4300  
永平寺老人福祉センター永寿苑(永平寺ディサービスセンター) 63-3868  
町社協地域包括支援センター 64-3535  
永平寺町消防本部・消防署 61-0179  
上志比分署 64-2180  
福井警察署 52-0110  
永平寺分庁舎 61-0110





緑の大使“2015ミスインターナショナル”日本代表と苗植えする子どもたち  
 (4月10日 福井トヨペット「グリーンキャンペーン」  
 苗木奇贈(御陵幼児園))

ストレスに関する相談会の実施について

悩みやストレスはありますか？  
 左記のとおりメンタルカウンセラーによる相談会を開催します。  
 ご希望の人は、予約が必要となりますので、松岡保健センターまでご連絡ください。費用は無料です。秘密は厳守します。

開催日・場所

5月11日(月) 松岡保健センター  
 5月30日(土) 永平寺緑の村

※開催日には、集団健康診査を実施しております。健診受診者以外の人もご利用いただけます

問合せ

松岡保健センター  
 TEL 61・0111

風しん予防接種費用助成

【対象者】

次の1〜2に該当する人で風しん罹患歴又は予防接種履歴のある人、風しん抗体検査で陽性と確認している人、妊娠中の女性及び現在妊娠している可能性のある女性は除く。

1. 平成2年4月1日以前の出生者

で次の①または②に該当する人

①今後妊娠を希望している女性

②風しん抗体検査において陰性と

判断された妊娠中の女性と同一

世帯にある夫及び家族

2. 平成27年4月1日から平成28年

3月31日までに風しん予防接種を

接種された人で接種日に永平寺町

民である人

申請・問合せ

松岡保健センター

TEL 61・0111

特定不妊治療費助成事業

内容の一部変更について

平成27年度より、助成対象者および助成回数を拡大します。提出書類なども一部簡素化しました。

◎助成対象者

申請日において、夫または妻のいずれか一方若しくは両方が永平寺町に住民基本台帳に記載されているか

外国人登録原簿に登録されている人

◎助成回数

年度内1回につき10万円を限度に

3回まで

【手続きの際必要な書類】

①特定不妊治療費助成申請書兼請求書

②特定不妊治療指定医療機関受診等

証明書(福井県へ提出した受診等

証明書の写しで可)

③特定不妊治療を受けた医療機関発行の領収書

④法律上の婚姻をしていることが証明できる書類(福井県へ提出した書類の写しで可) ※申請日から3か月以内のもの  
 ⑤夫および妻の所得証明書(福井県へ提出した書類の写しで可)  
 ⑥夫および妻の納税証明書(夫と妻の分) ※申請日から6カ月以内のもの  
 ⑦福井県特定不妊治療費助成金交付決定通知書

申請・問合せ  
 松岡保健センター

TEL 61・0111

※詳細および申請書類などは町のホームページでもお知らせいたします



行政チャンネルの設定はお済ですか？

町では行政チャンネルを使用して情報発信を行っています。今後もより身近な情報提供の場として活用してまいりますので、ご自宅のテレビで行政チャンネルが設定されていない人は、以下の手順に従いチャンネルの再スキャンを試みてください。

地上デジタル対応テレビで行政チャンネルが設定されていない場合、再スキャンをお願いします。

※再スキャンの方法は、各メーカーにより異なりますので、以下の手順に従って行ってください。ただし、型式により操作手順が異なることがありますので取扱説明書がある場合には説明書に基づいて行ってください。



<p>Panasonic VIERA</p>	<ol style="list-style-type: none"> <li>1. リモコンのメニューボタンを押す</li> <li>2. 「設定する」→「初期設定」と決定ボタンを押して選択していく</li> <li>3. 「設置設定」を選び決定ボタンを3秒以上押し続ける</li> <li>4. 「チャンネル設定」→「地上デジタル」と決定ボタンを押して選択していく</li> <li>5. 「再スキャン」を選び地域設定「福井県」を選び決定ボタンを押すと再スキャンが開始される</li> <li>6. 再スキャン後、戻るを押す</li> <li>7. 設定確認画面で「はい」を選び、決定ボタンを押して完了</li> </ol>
<p>ソニー BRAVIA</p>	<ol style="list-style-type: none"> <li>1. テレビを地上デジタルに切り替えて、リモコンの「メニュー又はホーム」ボタンを押す</li> <li>2. 「設定」→「放送受信設定」と順に選択していく</li> <li>3. 地上デジタルの「自動チャンネル設定」を選択する</li> <li>4. 「再スキャン」を選んで決定ボタンを押すとチャンネルの再スキャンが開始される</li> </ol>
<p>日立 Wooo</p>	<ol style="list-style-type: none"> <li>1. リモコンの「メニュー」ボタンを押し、「各種設定」→「初期」と順に選び、決定ボタンを押す</li> <li>2. 「初期」画面で「受信設定・地上デジタル」を選び、決定ボタンを押す</li> <li>3. 「CH合わせ(地域名)」を選び、決定ボタンを押す</li> <li>4. 「再スキャン」を選択→決定ボタン→「開始する」を選択→決定ボタンでチャンネルの再スキャンが始まる</li> <li>5. スキャン終了後、「メニュー」ボタンを押して完了</li> </ol>
<p>シャープ AQUOS</p>	<ol style="list-style-type: none"> <li>1. リモコンで地上D(地上デジタル放送)に切り替え、メニューボタンを押す</li> <li>2. 「本体設定」→「チャンネル設定」→「地上デジタル追加」と順に選択する</li> <li>3. 「する」→「UHF」を選ぶとチャンネルの自動設定が開始される</li> <li>4. チャンネルの自動設定終了後、「終了」を選ぶ</li> <li>5. 「メニュー」ボタンを押すと通常画面に戻る</li> </ol>
<p>東芝 REGZA</p>	<ol style="list-style-type: none"> <li>1. リモコンの「設定メニュー」ボタンを押す</li> <li>2. 「初期設定」→決定ボタン→「チャンネル設定」→決定ボタン→「地上デジタル自動設定」→決定ボタンと順に押していく</li> <li>3. 「再スキャン」を選び、決定ボタンを押すとチャンネルの再スキャンが開始される</li> <li>4. 再スキャン終了のメッセージ画面が表示されたら、「現在の設定に追加する」を選び決定ボタンを押す</li> <li>5. 終了ボタンを押すと通常画面に戻る</li> </ol>
<p>三菱 REAL</p>	<ol style="list-style-type: none"> <li>1. リモコンの「デジタル」ボタンを押して地上デジタル放送を選び、「初期設定」画面を表示する</li> <li>2. 「チャンネル自動設定」を選び、決定ボタンを押す</li> <li>3. 「再スキャン」を選び、決定ボタンを押す</li> <li>4. 「手順2へ」→「手順3へ」→「手順4へ」が選ばれていることを各手順画面で確認し、決定ボタンを押す</li> <li>5. 「完了」が選択されていることを確認して決定ボタンを押す</li> <li>6. 「メニュー」ボタンを押すと通常画面に戻る</li> </ol>

情報



町の花「梅」

軽自動車税減免申請の手続きについて

身体障害者手帳など(戦傷病者手帳・療育手帳・精神障害者保健福祉手帳を含む)の交付を受けている人が使用する軽自動車などについて、申請により軽自動車税が減免される場合があります。減免できるのは普通車も含め一人一台です。(障がい区分および等級によっては減免できない場合があります)
また、公益のため法人が使用する軽自動車などについても申請により減免される場合があります。
対象の人は、申請期間中に手続きをしてください。詳しくはお問い合わせください。

問合せ 総務課 TEL 61-3944

民間建築物の吹付けアスベスト調査費を補助します

補助対象となる建築物
町内における民間建築物で、アスベスト含有の可能性のある建築物であれば、用途、構造を問わず対象となります。
募集期日
12月28日(月)まで
対象者
補助対象となる建築物の所有者
対象となる吹付け材
①アスベスト②ロックウール③パライット④パーミキュライト(ひる石)
補助額
分析調査費を全額(税抜き)補助します。ただし、1棟あたりの補助限度額は25万円とします
注意点
・受付は申込順となり、予算額に達し次第受付を終了します
・申請前に調査を実施した場合は補助対象となりませんのでご注意ください
この補助は、アスベスト除去工事などは対象となりません

問合せ 建設課 TEL 61-3948

障害者(児)に対する福祉タクシー利用料金助成事業及び交通費助成事業のご案内

(町内に住所を有する人)
◎永平寺町福祉タクシー利用料金助成事業
対象者
・身体障害者手帳保持者で、等級が1級又は肢体不自由者・視覚障害者の2級以上
・療育手帳保持者で、その等級がA1・A2
・精神障害者手帳保持者でその等級が1級・2級
(ただし、自動車の運転をする人及び施設入所者または、入院中の人は対象外)
助成内容
タクシー基本料金相当額とし、利用者1人につき、月2枚乗車券を交付。
申請に必要な物
・各障害者手帳
・印鑑

◎永平寺町障害者(児)通学通所公共交通機関利用助成事業
助成内容
県内の養護学校などへの通学または、県内の障害福祉サービス事業所への通所のため、公共交通機関を利用した運賃の2分の1を助成。ただし、就学に係る奨励費などを支給し

ている人については、その受給額を差し引いた金額に対して適用。
対象者
障害者(身体・知的・精神)手帳を持っている人。(ただし、自動車の運転をする人及び施設入所者または、入院中の人は対象外)
申請に必要な物
・各障害者手帳
・印鑑

◎永平寺町障害者施設交通費助成事業
助成内容
県内の障害者施設へ通所する交通費を助成(月額五千円)
対象者
障害者(身体・知的・精神)手帳を持っている人。障害福祉サービスを利用されている人。(ただし、自動車の運転をする人及び施設入所者または、入院中の人は対象外)
申請に必要な物
・各障害者手帳
・印鑑

すべての申請窓口
福祉保健課 TEL 61-3920

福井労働局からのお知らせ

職場のトラブルでお困りの労働者・事業主のみなさまへ

解雇、退職、労働条件の不利益変更、いじめ・嫌がらせ、男女均等待遇、セクハラ、育児休業の不利益取扱い、パートの均等待遇など、職場のトラブルで悩んでいませんか?
福井労働局では、個別労働紛争の未然防止や職場慣行を踏まえた円満・迅速な解決を図ることを目的とした解決援助サービスを無料で行っています。いつでもお気軽にご相談下さい。



福井県下の相談コーナーなどは次のとおりです。【☆印は女性相談員がいます。】

Table with 4 columns: Location, Contact Name, Phone Number, and Address. Includes locations like 福井労働局 総合労働相談コーナー, 同 雇用均等室, 福井総合労働相談コーナー, etc.

福井労働局のホームページ「福井労働局ガイド」 http://fukui-roudoukyoku.jsite.mhlw.go.jp

見守り新鮮情報

永平寺町消費者相談コーナー

サングラスを買うためにメガネ店に出向いた際、店員に「左耳が突発性難聴のために耳鳴りがする」という話をした。試しにその店で扱っている補聴器を着けてみると、耳鳴りが止まったような気がした。店員から勧めら



れた右の耳にも着けたところ、良く聞こえるようになったと感じた。そのまま売り場で、どの補聴器が良いかなどと聞かれ、いつの間にか両耳で約50万円の補聴器を買うことになってしまった。後日、やはり高額だと思いキャンセルしたいと伝えたが拒否された。その後、病院で診察を受け「補聴器はしないほうがよい」との診断が出た。解約できるか。(60歳代 女性)

補聴器選びは慎重に!



- 補聴器にはいろいろな種類があり、価格や性能は様々です。購入の際には事前に耳鼻咽喉科を受診し、自分の「聞こえ」の状態などについて相談したり、商品の情報収集をしたりすることが大切です。
●補聴器では、使用する人の聞こえに合わせるフィッティングと呼ばれる調整作業が重要になります。購入後にも再調整などの必要があるため、専門知識・技術を有する販売員がいる店で購入するとよいでしょう。
●聞こえが十分でない高齢者が、販売員の説明をよく理解しないまま契約してトラブルになることがあります。購入の際は家族など周りの人がサポートしましょう。
●困ったときは、お住まいの自治体の消費生活センター等にご相談ください。

問合せ 総務課 TEL 61-3941

情報



町の木「油桐」

木造住宅耐震診断等  
および改修補助

地震時の住宅損壊被害の軽減を図るため、町では、木造住宅の「耐震診断」および「補強プラン作成」の補助を行います。専門の耐震診断士がお宅に伺い診断をします。また、補強プランを作成後に、木造住宅耐震改修の補助も行います。

＜木造住宅耐震診断および補強プラン作成＞

募集期限 12月28日(月)まで  
対象家屋 昭和56年5月31日以前に着工された在来軸組工法、伝統的工法または枠組壁工法による一戸建木造住宅  
耐震診断費用 30,850円  
(うち補助額)27,771円 個人負担/3,085円  
補強プラン作成費用 30,856円  
(うち補助額)27,771円 個人負担/3,085円  
申込要件  
・受付は申込順となり、予算額に達し次第受付終了  
・永平寺町内に建っている木造住宅であること

・町税などの滞納がないこと  
・原則、耐震診断と補強プランはセットで申し込みください  
・以前に耐震診断を受けた住宅は、補強プランのみ対象  
＜木造住宅耐震改修補助＞  
募集期間 12月28日(月)まで  
対象家屋 永平寺町木造住宅耐震診断等促進事業実施要綱に基づく耐震診断などを行い、診断評点が1・0未満の住宅

対象工事  
全体改修…改修後の診断評点を1・0以上に耐震改修工事(ただし、困難な場合は0・7以上)  
部分改修…改修後の部分診断評点を1・5以上に耐震改修工事を1・5以上に耐震改修工事

補助金額 全体改修…最大110万円(以下の①と②を足した金額)  
①通常補助額…工事費の23%以内(最大80万円)  
②特別加算額…工事費①以内(最大30万円)  
部分改修…最大30万円(工事費の23%以内)

注意点  
・受付は申込順となり、予算額に達し次第受付終了  
・改修工事の着手は選定結果通知後にお願ひします。それ以前に着手した場合は、補助対象となりませんのでご注意ください

問合せ 建設課 TEL 61-3948

母子家庭等就業巡回相談  
(無料)

働きたいと希望している人や、就業に必要な知識や技術を身につけたいと思っている人に就業支援員や母子・父子自立支援員と一緒に考えます。また、ひとり親家庭、寡婦家庭の人の不安や悩みなどと相談も受け付けています。秘密は守ります。  
日時 5月25日(月) 10時~12時  
場所 松岡福祉総合センター

問合せ  
母子家庭等就業・自立支援センター  
TEL 21-0733  
福井県福井健康福祉センター福祉課  
TEL 36-28857

福井の伝統的民家  
普及促進事業

福井の伝統的民家は地域の歴史・景観あるいは、生活史を表現している財産であり、個性的な地域づくりのための貴重な資源です。町では、福井の伝統的民家を保存・普及促進するため、県の認定を受けた民家に対し改修費などを補助します。

補助対象事業  
・永平寺町内にあり、自ら居住していること  
・「福井の伝統的民家」に認定されている建物および、それに付属する

る土蔵の外観、門や塀の改修  
・伝統的民家群保存活用推進地区に指定されている地区(京善、栃原地区)については、福井の伝統的民家に付属していない土蔵の外観、門および塀の改修も対象  
対象者  
・自ら居住するために福井の伝統的民家の外装または構造体の改修を行う者  
・対象となる住宅の所有者  
・町税などの滞納がない者  
補助額  
外装または構造体に関する改修工事に要する経費の1/2以内(最大300万円)

申込期間 5月8日(金)~5月29日(金)  
注意点  
・申込多数の場合は抽選。申込受付順位は抽選結果の上位順となり、予算額に達し次第終了  
・補助金申込額が予算額に達しない場合は平成27年6月26日(金)まで延長(先着順)  
・来年度より補助制度の見直しを予定しています

問合せ 建設課  
TEL 61-3948

福井新卒者応援ハローワーク

大学院・大学・短大・高専・専修学校等の学生や、卒業後3年以内の方の就職活動を応援する専門のハローワークです。

- 支援メニューについて
- ・地元記号の求人のほか、全国の求人も検索できます
  - ・専門職員の個別相談や企業見学、セミナーなどに参加できます
  - ・就活でのお悩みは、臨床心理士にご相談いただけます。
  - ・エントリーシート・履歴書の添削や模擬面接を受けられます
  - ・就職面接会(説明会)を実施しています(登録頂いた場合、案内送付)

所在地について

- ハローワーク福井 3階 TEL 52-8170  
月~金曜日 8時30分から17時15分  
福井市開発1丁目121-1
- 福井ヤングハローワーク TEL 34-4700  
月~金曜日 9時~17時  
福井市西木田2-8-1(福井商工会議所ビル1F)

5月は  
赤十字社員増強運動月間

5月1日から31日までの1ヶ月間、赤十字活動を実施するための社資(活動資金)募集を全国一斉に展開しています。

皆様からご協力いただきました社資は、全額、日本赤十字社へ送り、自然災害救援活動や紛争などに伴う人道的救援活動、血液事業、救急法講習会事業、赤十字病院事業などに活用させていただいております。

平成26年度の永平寺町社資募集額は、**3,915,215円**でした。

皆様の温かいご協力ありがとうございました。本年度も奉仕団員が訪問させていただきますので、ご協力をお願いします。

民生委員児童委員活動強化週間(5/12~18)

~広げよう地域に根ざした思いやり~

民生委員児童委員は、地域住民の皆さまが安心して住み続けることができるよう、地域住民の立場に立って行政や関係機関、自治会などと協力し、皆さまの暮らしを支援しています。

- (主な活動内容)
- ①安心して住み続けることができる地域づくり
  - ②地域社会での孤立・孤独をなくす
  - ③児童虐待や犯罪被害などから子どもを守る
  - ④福祉課題を抱える生活困難家庭のつなぎ役
  - ⑤日常の高齢者宅訪問・安否確認など
- 日頃、困っていること、心配なことはありませんか?お近くの民生委員児童委員にお気軽に相談ください。

問合せ 福祉保健課 TEL 61-3920

守られていますか?あなたの人権  
~6月1日は「人権擁護委員の日」~

法務省及び全国人権擁護委員連合会は、6月1日を「人権擁護委員の日」と定めております。

このため、永平寺町では、6月3日(水)に特設相談所を町内3箇所で開催します。

法務大臣から委嘱された人権擁護委員が、いじめ・体罰・暴行・虐待・差別に関するトラブルなど、地域住民の皆様からの様々な御相談に応じます。

相談は無料、秘密は厳守いたしますので、困ったことがありましたら、一人で悩まずお気軽に御相談ください。(詳細は町民カレンダーをご覧ください。)

※5月13日(水)の永平寺地区の人権相談につきましては、開発センター2階団長室で行いますので、ご注意ください

問合せ 総務課 TEL 61-3941

# 永平寺町徘徊高齢者等 SOSネットワーク登録について

永平寺町では、認知症や障害などを持つ人が住み慣れた地域でいつまでも安心して暮らせるように、徘徊のおそれのある人を対象に事前登録をお勧めします。

「SOSネットワーク」は、事前登録しておくことで、登録した人が行方不明になった時に、必要な情報を協力機関へすばやく提供でき、地域の支援を得て早期に発見することが可能になります。また、県内外のネットワークで広域に情報提供することも可能になります。

徘徊などにより行方不明になった場合、行方不明者の情報が永平寺町から支援機関に、FAXやメールで送ることができます。情報を受けた支援機関からは、業務に支障のない範囲で行方不明者の発見や情報提供に協力をいただくことができます。本人を見つけた場合には連絡が入ります。

徘徊のおそれがある人のご家族には、まず事前登録をお勧めします。

また、この事業に協賛し支援機関として協力体制のとれる事業所や団体も協力団体登録をお願いします。

## 登録窓口・お問い合わせ先

(それぞれ登録書がありますので、まずはご連絡ください)

域包括支援センター TEL 64-3000  
福祉保健課 TEL 61-3920



## 利用イメージ

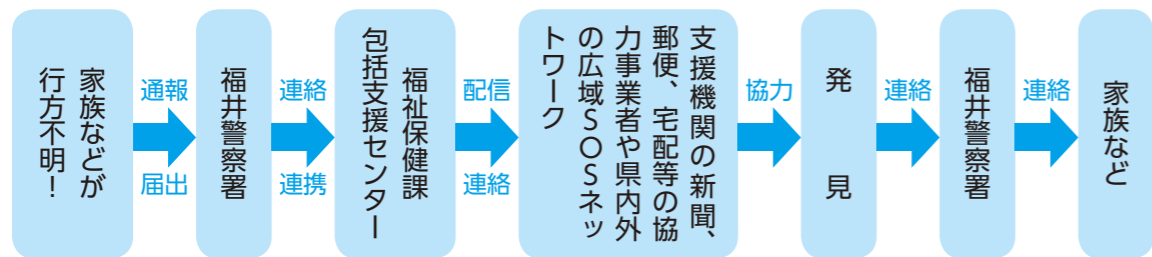

## 電気のことなら 地元で安心 アフターサービスも安心 永平寺電業会

電気の見守り隊

- 稲葉電機工業
- 佐々木電機商会
- 竹沢電機商会
- 福島屋
- (株)松川電機
- 山口電気工業
- サカイ防設
- 豊島電工松岡営業所
- 尾崎マシン電機商会
- 小出電機商会
- 山王電機センター
- ハセガワデンキ
- まつむらでんき
- 松川電機
- 井関電工
- サン電設
- 丸木電工

## 平成26年度パブリックコメント実施状況

パブリックコメント制度とは、町の計画や条例などを策定する際に、その内容を素案の段階で町民の皆さんに公表し、町民の皆さんがお持ちの専門的な知識やお知恵を、「ご意見・ご提言」としてお聞きすることで、町民の目線・生活者の視点に立った計画などにしていく制度です。

また、お寄せいただいたご意見・ご提言については、素案に活かせるかどうかを検討し、その結果と町の考え方を公表することで、町の意思決定の過程を明らかにします。

平成26年度にパブリックコメントを実施した状況は次のとおりです。

案件 第4期永平寺町障害福祉計画(素案)

募集期間 平成27年1月26日から平成27年2月9日まで

提出者数 0人

意見等の人数 0件

案件 第6期永平寺町高齢者福祉計画(素案)

募集期間 平成27年2月18日から平成27年3月4日まで

提出者数 0人

意見等の人数 0件

## 永平寺町情報公開制度の運用状況

永平寺町情報公開制度では、法人、住民等から情報の公開を求められた件数等運用状況を取りまとめ、毎年1回、公表することとしています。平成26年度においては、下表のとおりです。

請求件数	処理状況			不服申立件数
	公開件数	部分公開件数	非公開件数	
2件	0件	1件	1件	0件

## 認知症研修会

対象 一般住民の方・認知症に関心のある方

会場 福井県立すこやかシルバー病院 院2階会議室

参加費 無料

定員 50名

5月15日(金) 認知症の基礎知識と介護のポイント

5月22日(金) 認知症に関する制度と相談窓口

5月29日(金) 認知症を予防しよう

問合せ 福井県立すこやかシルバー病院

TEL 98・2700 (担当丹木)

## 知っておきたい 国民年金 保険料の免除制度

所得の少ないときや失業などにより保険料を納めることができない場合には、本人の申請によって、保険料の納付が免除される制度があります。

### ①免除(全額免除・一部免除)申請

本人、配偶者、世帯主それぞれの前年所得が一定額以下の場合や、失業などの事由がある場合に、保険料が全額免除または一部免除となります。

### ②若年者納付猶予申請

30歳未満の人で、本人、配偶者それぞれの前年所得が一定額以下の場合に、納付が猶予されます。

### ③学生納付特例申請

学生の人で本人の前年所得が一定額以下の場合に、納付が猶予されます。

※付加年金または国民年金基金に加入中の場合、免除などが承認されると脱退となります

### ■過去2年までさかのぼって免除申請ができます

一定の将来期間のほか、過去2年(申請月の2年1カ月前の月分)まで遡って免除を申請できます。ただし、申請が遅れると万一のときに障害年金が受け

取れないなどの不利益が生じる場合がありますので、すみやかに申請してください。

### ■「納付・全額免除・一部免除・納付猶予」と「未納」の違い

	納付	全額免除	一部免除	若年者納付猶予(学生納付特例)	未納
老齢・障害・遺族基礎年金の受給資格期間に...	含まれる	含まれる	含まれる(注2)	含まれる	含まれない
老齢基礎年金額計算に...	含まれる	含まれる(注1)	含まれる(注1、2)	含まれない	含まれない

(注1) 保険料を納めた場合と比べて、受け取る年金額が以下のとおりとなります。(平成21年4月以降の免除期間)

- ・全額免除の場合...2分の1
- ・4分の3免除の場合...8分の5
- ・半額免除の場合...4分の3
- ・4分の1免除の場合...8分の7

(注2) 一般免除については、減額された保険料を納めないと「未納」と同等の扱いとなります。

問合せ 福井年金事務所 TEL 23-4516  
住民生活課 TEL 61-3945

## INFORMATION お知らせ

### 平成27年度 音訳ボランティア養成講習会(初級)受講者募集

- 声のボランティア始めませんか？
- 開催** 6月から11月までの20回  
毎週水曜 13:30～15:30
- 場所** 福井県視覚障害者情報文化会館  
福井市光陽2-17-8
- 対象** 63歳までの人（学生さんは除きます）ワープロ・メール・インターネット程度の、パソコン操作の出来る人
- 受講料** 3,000円 資料代として（但し、アクセント辞典をお持ちでない人は別途購入が必要です。）
- 講習内容** 目の不自由な方に、本等に書かれた内容を、音声で伝える方法を勉強します。  
※初級終了後、引き続き12月から中級講座を開講予定です
- 申込締切** 5/29（金）
- 申込** 電話にてお申込みください  
福井県視覚障害者福祉協会  
情報提供センター TEL 23-4647

### 河川愛護モニター募集

- 国土交通省では地域の人々との連携を深めるため、九頭竜川・日野川の河川愛護モニターを募集しています。
- 活動内容** 河川の状況報告（月1回）など
- 委嘱期間** 7月1日～  
平成28年6月30日まで（1年間）
- 資格** 20歳以上で、九頭竜川・日野川から概ね5キロ以内に住んでいる人。または通勤、通学などでそれに準ずる環境にある人
- 報酬** 月額4,580円（予定）
- 申込締切** 6月2日（火）まで
- その他** 詳細は福井河川国道事務所のHPに掲載している実施要領をご覧ください。

## YONETSU-KAN ささおか (余熱館) 臨時休館のお知らせ

清掃センター焼却施設定期点検のため下記期間は休館となります。  
**臨時休館日** 5月7日（木）～22日（金）  
**問合せ** YONETSU-KAN ささおか TEL 74-2221

## 「AIDS IS NOT OVER ～まだ終わっていない～」 HIV(エイズ) 検査を受けましょう

毎年6月1日～7日は、「HIV検査普及週間」です。  
福井県福井健康福祉センターでは、次のとおり、休日HIV（エイズ）相談・即日検査を行います。

- 日時** 検査受付：6月6日（土）13時～15時  
結果告知：6月6日（土）14時30分～17時
- 場所** 福井県福井健康福祉センター 1階
- 申込・問合せ** 福井県福井健康福祉センター 地域保健課  
福井市西木田2-8-8  
TEL 36-6810（直通）

- ※事前の申込みが必要です
- ※匿名、無料で受けられます
- ※迅速検査法を使用し、血液採取後1時間半程度で結果が判定できます
- ※正確な結果を出すために、感染の機会があってから3ヵ月以上経過後に検査を受けることをお勧めします。

### (参考)

平成26年の全国の状況（速報値）

- 新規HIV感染者 1,075件
- 新規エイズ患者 445件
- 保健所における検査件数は平成25年に引き続き増加傾向。
- 同性間性的接触による感染が7割を占める。
- 新規HIV感染者は20～30歳代が多く、エイズ患者は30歳以上が多い。

平成26年の福井県の状況（平成26年12月末確定値）

- 新規HIV感染者・エイズ患者報告数 8件（平成25年より5件増）
- いきなりエイズの割合 41%
- 全国と同様に20～30歳代のHIV感染者、エイズ患者が多いが、最近では40歳以上のHIV感染者、エイズ患者の報告も増えてきた。
- 性的接触による感染が約7割を占める。（累計および直近5年間の統計）
- 感染者の約8割が男性。



## 救命救急AED



助かるはずの命を救うのは、あなたです！

今年は、一般の人によるAEDの使用が可能になって10年になります。

AEDとは、ケイレンしている心臓に電気ショックを実施し、正常な動きに戻す機器です。AEDの使用後は速やかに人工呼吸と胸骨圧迫を行ってください。



AEDは、電源を入れれば、使い方を教えてくれます。

AEDは、電気ショックが必要か自動的に判断してくれます。

AEDは、必要がなければ電気ショックを行いません。

※必要があれば心肺蘇生法を行ってください。



もしものために救急講習を受けましょう！

### ● AED設置公共施設一覧表

No.	設置施設	No.	設置施設
1	松岡中学校	22	永平寺中学校
2	松岡小学校	23	志比小学校
3	吉野小学校	24	志比南小学校
4	御陵小学校	25	志比北小学校
5	松岡幼稚園	26	志比幼稚園
6	吉野幼稚園	27	志比南幼稚園
7	松岡東幼稚園	28	志比北幼稚園
8	松岡西幼稚園	29	緑の森ふれあいセンター
9	なかよし幼稚園	30	浄法寺山青少年旅行村（管理棟）
10	御陵幼稚園	31	永平寺農家高齢者創作館
11	吉野コミュニティ（児童クラブ）	32	緑の村運動広場（管理棟）
12	御陵コミュニティ（児童クラブ）	33	永平寺保健センター
13	松岡福祉総合センター（翠荘・児童館）	34	永平寺老人福祉センター（永寿苑）
14	松岡総合運動公園（B&G）	35	永平寺支所
15	松岡中央公民館	36	上志比中学校
16	松岡多目的集会センター（ざおう荘）	37	上志比小学校
17	松岡ふるさと学習館	38	上志比幼稚園
18	町立図書館	39	上志比支所
19	松岡農業構造改善センター	40	やすらぎの郷（福祉センター）
20	松岡デイサービスセンター	41	上志比文化会館サンサンホール
21	松岡庭球場※平成27年度整備予定	42	消防本部（上志比分署）

防火・防災および 永平寺町消防本部・署 TEL 61-0179 FAX 61-0168  
自主防災組織訓練の相談は、 上志比分署 TEL 64-2180  
最寄りの消防署へ <http://www.shobo.town.eiheiji.lg.jp>

火災・救急・救助は119番

### 永平寺四季食彩館 れんげの里

新鮮な野菜と、こだわりの手作り惣菜が並ぶ農産物直売所。お弁当・オードブルなどのご注文も承ります。出荷者も随時募集中です！

営業時間 午前 9:30～午後 7:00  
定休日 なし（毎日営業）

月～金曜日は移動販売者が運行中です。新鮮でお値打ちの商品が満載です。

電話：0776-97-8161

皆様の夢をお手伝いします！



福邦銀行 松岡支店

吉田郡永平寺町松岡春日1丁目31番地の2  
電話（0776）61-0063



3月届出分(敬称略)

## 戸籍の窓

### まちの人口

2015年4月1日現在(前月比)  
 合計 19,291人 (-37)  
 男 9,343人 (-20)  
 女 9,948人 (-17)  
 世帯数 6,175世帯(-11)  
 (住民基本台帳より 外国人含む)



はたなか ゆいこ ちゃん ほりばた あかり ちゃん まえだ あやね ちゃん

### 赤ちゃん

名前	性別	保護者	住所
畠中 結虹	女	伸治・幸代	松岡西野中
堀端 陽	女	栄弘・佐知子	下浄法寺
前田 彩寧	女	強志・恵理	牧福島
田中 美織	女	邦由・亜紀子	松岡芝原2
辻 杏紗美	女	孝信・沙織	松岡下合月
杉本 蓮	男	龍一・真由	松岡越坂2
山口 蓮也	男	耕司・洋世	山王
北出 神羽	男	司・幸未	花谷
山口 春乃	女	孝志・早苗	松岡志比塚
江守 拓実	男	紀章・和美	松岡吉野堺
森 愛那美	女	宗治・貴愛	松岡上合月
酒井 颯王	男	秀和・真理	谷口

### ウエディング

住所	名前	旧住所
松岡御公領	奥村 剛史 久寄 香	福井市 美浜町
松岡末政	木戸 博貴 鱈沢 友紀	松岡末政 勝山市
市右工門島	前澤 貴志 山田 紗佑里	市右工門島 福井市
松岡西野中	道浦 和也 井上 香	松岡西野中 越前市
鳴鹿山鹿	野澤 真介 荒木 詩織	鳴鹿山鹿 石川県
松岡平成	江端 和博 羽生 千紘	福井市 坂井市

### おくやみ

名前	年齢	住所
中島 カヅイ	96	松岡兼定島
野路 隆正	81	松岡神明1
金剛丸 剛	77	けやき台
水野 チヲエ	97	東古市
田中 かおり	47	市野々
白崎 幸夫	82	松岡春日2
田中 好美	74	松岡春日3
北川 恵一	83	松岡兼定島
渡邊 クライ	101	松岡薬師3
酒井 茂夫	82	竹原
丸山 正子	60	松岡芝原1
加藤 ユル子	97	光明寺
内田 喜代	100	松岡吉野堺
辻岡 忍	68	松岡櫛
平山 利次郎	80	松岡吉野堺
田邊 清子	101	松岡吉野
酒井 武雄	87	谷口
高島 富美子	62	松岡観音3



魅力ある拠点施設に向けて  
 3月25日 ふるさと創造  
 プロジェクト実施計画書報告



井上プロジェクト計画策定委員長から  
 計画書を受け取りました

委員から計画書が河合町長に手渡され、計画の内容を説明。井上委員は「観光客の援行動計画」の理念や計画の視点、施策などを引き継ぎ、子どもや子育て家庭にとつてより一層暮らしやすい町を目指す子育て支援計画を協議していた子ども・子育て会議より、3月25日、役場町長室にて策定した計画書の報告が行われました。

歴史や文化などの地域資源を積極的に活用し発展させ、オンライン・ナンバーワンのふるさとづくりを行う「ふるさと創造プロジェクト」。その実施計画書の報告が、3月25日、役場町長室にて行われました。

この実施計画書は、昨年10月から計画策定委員22名がプロジェクトの内容について協議を重ね、3月に実施計画書としてまとめられました。

拠点施設として、また多世代の地域住民の交流・憩いの場となる施設が出来ることを期待しています」と話され、河合町長は「策定委員会の皆さんの思いがたくさん詰まっている計画書。誰もが誇れる施設にしたい」と述べました。

子ども・子育て支援の更なる充実のために  
 3月25日 子ども・子育て支援事業計画報告



上澤委員長、松田副委員長から報告を受けました

4月から「子ども・子育て」で新制度が開かれることに伴い、「永平寺町第二次子育て支援事業計画」の理念や計画の視点、施策などを引き継ぎ、子どもや子育て家庭にとつてより一層暮らしやすい町を目指す子育て支援計画を協議していた子ども・子育て会議より、3月25日、役場町長室にて策定した計画書の報告が行われました。

子ども・子育て会議を代表して、上澤会長から策定した計画書が手渡され、その後、同席した松田副会長を交えて計画について説明を受けた

河合町長は「永平寺町は子育ての町として高い評価を得ています。この計画書を基に更なる子ども・子育て支援の充実を図っていききたい」と述べました。

子どもたちを犯罪から守るために  
 3月25日 防犯ブザー贈呈式



栗田FM福井社長から目録を受け取りました

子どもたちを守る大きなツル。大変ありがたいと述べました。

3月25日、役場町長室にて、今年小学校に入学する新一年生175名分の防犯ブザー贈呈式が行われました。これは、毎年FM福井さんが毎年県内すべての新一年生に行っており、栗田FM福井社長は「防犯ブザーは、自分の命は自分で守るといふこと、自分の命は自分で守るといふこと、のいい教材となっており、保護者の人たちが大変好評を得ている。6年間大事に使ってもらえれば」と話され、河合町長は「今年に入ってから永平寺町でも不審者が出没しましたが、幸いなことに被害なく捕まりました。防犯ブザーは町の宝である子どもたちを守る大きなツル。大変ありがたいと述べました。」

### わが家のアイドル

#### 松野 瑠那 ちゃん

5才(松岡学園)

歌を歌うのが大好きで、最近はお手伝いをたくさんしてくれるようになりました。いつも家族を楽しませてくれる女の子です。



#### 川村 彩巴 ちゃん

5才(松岡学園)

年長さんになってスイミングと補助輪をはずして自転車に乗れるよう頑張っています。



### 町民の皆様と直接語り合いたい。

一人でも多くの町民の皆様と語り合って、皆様と共に町づくりをしていきたいと考えています。  
 一緒に語り合しましょう!

お問合せ: 総務課 61-3941

### クールビズ

5月1日~10月31日

永平寺町役場では温暖化防止のため、夏の冷房設定温度を28℃にし、快適に過ごせる軽装(上着なし・ノーネクタイ)「クールビズ」を実施します。ご理解のほど、お願いします。

### 証明書コンビニ交付スタート!

4月4日(土)午前9時から、コンビニ交付サービスオープニングセレモニーを開催しました。住民基本台帳カードを利用して、戸籍や住民票などの各種証明書を全国の対象コンビニ約47,000店舗で取得できるようになりました。

#### 対象コンビニエンスストア

- セブン-イレブン・ジャパン
- ローソン
- サークルKサンクス
- ファミリーマート

#### 取得できる証明書

- 住民票の写し 300円
- 印鑑登録証明書 300円

- 所得課税証明書 300円
- 戸籍謄抄本 450円
- 戸籍の附票 300円



線路跡地を歩けるのは、このイベントだけ！

# 永平寺参るーど 禅ウォーキング

## 6月14日(日) 雨天決行

### えちぜん鉄道永平寺口駅南側

(旧駅舎裏東側 参るーど入口)

受付時刻 AM 8:30～受付 AM9:00～出発式

参加費 500円 (保険料・400円分チケット含む)

\*当日、受付でお支払いください。

持ち物 飲み物・雨具 (沿線及びゴール地点で飲食物の販売有り)

お問合せ 永平寺町商工観光課

TEL 0776-61-3921

片道約6.0km

お子様から高齢の方まで  
歩きやすいコースです。

### おトク情報

跡地沿線などで使える

### バザーチケット

## 400円分

### 参加者全員に プレゼント

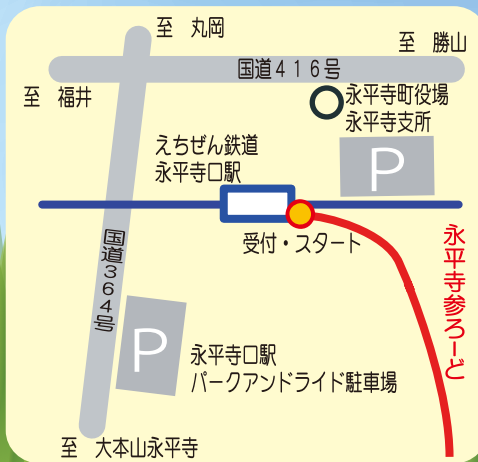

Facebookページ開設

子育てママ&  
パパに役立つ  
情報が満載！

子どもが喜ぶ  
イベント情報  
etc.



Facebook に登録して、永平寺町の幼稚園や子育てママ&パパと交流を深めよう！

うるおい・やすらぎ・人がきらめくまち えいへいじ  
平成27年5月1日発行 永平寺町総合政策課  
〒910-1192 福井県吉田郡永平寺町松岡春日1-4

TEL 0776(61)3942 FAX 0776(61)2434  
URL <http://www.town.eiheiji.lg.jp>  
E-mail [seisaku@town.eiheiji.lg.jp](mailto:seisaku@town.eiheiji.lg.jp)