

広報永平寺

K O H O

E I H E I J I

2017

4

No.135

平成29年4月7日発行

SPECIAL CONTENTS

- ② 地域の交流の場オープン
- ③ 第二次永平寺町総合振興計画 策定
- ④ 希望を胸に巣立つ春小中学校卒業式
- ⑤ 松岡中学校武道場 完成
- ⑥ 河合町長が走る 突撃インタビュー!
上志比中学校卓球部
- ⑧ 平成29年度新体制スタート
- ⑨ 永平寺町フレンド発信

上志比中学校卒業式



いいね!
押してね!

永平寺町役場
facebook



簡単 便利

永平寺町公式アプリ
観光情報 防災情報
コミュニティバスルート情報



永平寺町
E I H E I J I

地域の交流の場 オープン

永平寺町魅力発信交流施設 えい坊館に1200人が来場

永平寺町魅力発信交流施設 えい坊館の竣工式が3月25日に行われ、翌日26日はグラントオープンには、ふるまい鍋やえい坊くん缶バッジづくりなどのイベントが開催され、約1200人のお客様がご来場くださいました。

この施設は、地域住民の交流や施設を訪れた人との交流の場としてオープンしました。永平寺町の魅力をたっぷり伝える施設、そして人がたくさん集う施設にしていきたいです。



竣工式テープカット

第二次永平寺町総合振興計画 策定

めぐる感動 心つながる清流のまち えいへいじ

総合振興計画とは

この度、平成29年度から10年間のまちづくりの指針となる、第二次永平寺町総合振興計画を策定しました。

この計画の策定にあたって、町内の中学生および町民を対象とした「永平寺町のまちづくりに関するアンケート調査」を実施し、多くの方々から回答をいただきました。また、有識者や各分野で活動する団体の代表者、町民などで構成する「永平寺町振興計画審議会」で審議いただくとともに、パブリックコメントを実施して、ご提案やご意見をいただきながら策定した計画です。

計画の推進に向けて町民と行政がそれぞれの立場で役割を担い、責任を果たしながら協働と連携によるまちづくりに取り組んでいきます。



7つのまちづくり基本目標

- 1 豊かな人間性と文化を育む、ゆとりに満ちた人づくり**
 - ①子育て支援の充実
 - ②家庭・地域の教育力の向上
 - ③生涯学習の充実
 - ④生涯スポーツの推進
 - ⑤学校教育環境の充実
 - ⑥地域文化の振興
- 2 健康で心がふれあうやさしいまちづくり**
 - ①生涯を通じた健康づくりの推進
 - ②地域医療体制の推進
 - ③地域福祉の推進
 - ④高齢者福祉の充実
 - ⑤障害者(児)福祉の充実
 - ⑥安定した社会保障制度の推進
- 3 安心して安全に暮らせるまちづくり**
 - ①自主防災組織と連携した災害対策の充実
 - ②消防・救急体制の充実
 - ③交通安全対策の強化
 - ④防犯活動の強化
 - ⑤自然環境の保全、生活環境の確保
- 4 地域の価値を高め、賑わいのあるまちづくり**
 - ①観光の振興
 - ②農林水産業の振興
 - ③商工業の振興
 - ④雇用環境の充実
- 5 快適でうるおいのある美しいまちづくり**
 - ①道路網の充実
 - ②公共交通の充実
 - ③景観の保全・形成
 - ④快適な住宅の整備促進
 - ⑤上水道・下水道の充実
- 6 新しいつながり・絆でひろく、連携と協働のまちづくり**
 - ①参画と協働によるまちづくりの推進
 - ②地域活動の活性化・活動支援
 - ③若者が参画するまちづくりの推進
 - ④人権の尊重
 - ⑤国際交流の推進
 - ⑥男女共同参画社会の推進
- 7 健全な財政運営に向けて**
 - ①安定した財政運営の推進
 - ②効率的・効果的な行政運営の推進
 - ③行政サービスの向上

町ホームページで、第二次総合振興計画をご覧ください。

第二次永平寺町総合振興計画

問合せ 総合政策課 TEL 61-3942

総合振興計画は、町が実施する、環境や経済、福祉、教育、まちの基盤整備などあらゆる分野の施策について、長期的な視点に立って取りまとめた計画です。

みなでスポーツ観戦
健康体操・ヨガ

サロンの会
勉強会

収容人員 約100人
大型スクリーン完備
ケータリングやお弁当の注文もできます!

講演会 研修会

同窓会

祝賀会 打ち上げ 反省会など

展示会

ミニコンサート 産直市など
各種団体のイベント企画

女子会
みんなでおしゃべり

2階 多目的ホール

ちょっとした時間にカフェも楽しめちゃうよ
靴ドリンク 350円～
コーヒー 200円

1階 カフェコーナー

利用料金と設備・備品 (入館料は無料)

室名	面積	収容人員	利用料金		備品
			※1時間当たりの料金 ※()内は冷暖房使用時の料金		
			9時～18時	18時～21時	
1階ホール	88.5㎡	約24人	570円 (680円)	760円 (920円)	大型モニター
2階多目的ホール	84.0㎡	約70人	1,000円 (1,200円)	1,330円 (1,600円)	プロジェクター 大型スクリーン 音響設備 会議用机イス
2階多目的ルーム(1)	16.0㎡	約12人	190円 (230円)	370円 (450円)	※仕切り無しでご利用可能
2階多目的ルーム(2)	20.0㎡	約18人	230円 (280円)	470円 (570円)	

永平寺町魅力発信交流施設 **えい坊館**

住所：松岡神明3丁目107番地
営業時間：9時～18時(会議室利用は21時まで)
休館日：毎週火曜日(火曜日が祝日の時は水曜日)
駐車場：約20台

申込み・問合せ TEL: 61-0888



希望を胸に巣立つ春

小中学校卒業式



校門で最後のあいさつ（上志比中学校）

3月14日、17日の両日、町内の小中学校で、平成28年度卒業証書授与式が執り行われ、中学3年生184名の生徒と小学6年生175名の児童が卒業しました。卒業生たちは、友達と過ごした学校生活を思い出し、先生や在校生に感謝の言葉を述べていました。時には涙を浮かべながらも、最後は笑顔を見せ、学び舎をあとにしました。卒業生のみなさん、ご卒業おめでとうございます。



松岡中学校



永平寺中学校



志比小学校



志比南小学校



松岡小学校



吉野小学校



上志比小学校



御陵小学校



志比北小学校

国土交通省・経済産業省・産業技術総合研究所

自動走行実証実験地域として「永平寺参ろーど」選定される

国土交通省・経済産業省・産業技術総合研究所が行う、自動走行実証実験地域として選定されたことにより、国の事業として、産業技術総合研究所、ヤマハ発動機株式会社、株式会社日立製作所、慶応義塾大学SFC研究所、豊田通商株式会社、ヤマハモーターパワープロダクツ株式会社などのチームが「永平寺参ろーど」で自動走行実証実験を行います。

自動走行実証実験の概要は、「自動走行に必要な技術の開発はもとより、自動走行技術を搭載した小型車両を地域でどのように使い、ビジネスとして成立させてい

くかを検討するものです。永平寺町として、自動走行技術を生かした、まちづくり・地域の活性化を、福井県、実証実験参加企業、団体や大学と進めていくため、引き続き、自動走行技術の実証実験を「永平寺参ろーど」で行うよう事業の誘致を進めていきます。

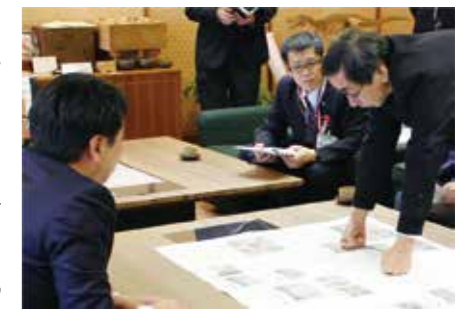

福井県知事に報告



武道場で稽古に励む生徒

昨年8月より、国の補助金を受けて建設していた松岡中学校武道場が完成し、3月17日に竣工式を行いました。生徒会執行部を代表し、剣道部に所属している生徒が「武道場を建ててくださ

業や部活動をはじめ学年集会などに使用されるほか、地域のみなさまがコミュニケーション活動で幅広くご利用できます。さらに来年開催される「福井しあわせ元気国体」少年女子バスケット

武道場の有効活用のため、地域のみなさまに幅広くご利用いただけることを期待しています。

り、ありがとうございます。これから日々の稽古に励み、技術を磨くだけでなく合同稽古などを通して他校との交流も深めていくことができると楽しみにしています。」と感謝の気持ちを伝えました。武道場は床面積が約550㎡あり、学校での柔道や剣道の授業や部活動をはじめ学年集会などに使用されるほか、地域のみなさまがコミュニケーション活動で幅広くご利用いただけます。さらに来年開催される「福井しあわせ元気国体」少年女子バスケットボールでは、アップ会場として利用します。武道場で練習を開始した剣道部員は「練習に集中できて嬉しい。気が引き締まります。」と新しい武道場の感触を確かめていました。顧問の先生方は「きれいな武道場ができたことで、毎日集中して稽古に励むことができます。」と感謝の言葉をとおっしゃっていました。剣道部の練習が武道場に変わり、体育館を広く使えるようになったバスケットボール部は「広いコートで充実した練習ができます。」とのびのびと練習に汗を流していました。

松岡中学校 武道場 完成

地域の「ミニミニ」活動の場としても活用

がんばる永平寺町の子どもたち

3月24日、3組のみなさんが表敬訪問に来てくださいました。



小木 希さん 前川 莉々香さん
第30回都道府県対抗ジュニアバスケットボール大会2017福井県ジュニアオールスター選手に選抜



松岡ミニバスケットボールクラブ
第48回全国ミニバスケットボールクラブ福井県予選会で優勝し、全国大会出場へ



鈴木 真衣さん
福井商業高校チアリーダー部に所属し、全米チアダンス選手権大会5連覇を達成

国体ボランティア募集中!

募集期間:競技別プレ大会 平成29年5月26日(金)まで 国体 平成30年6月29日(金)まで
募集人数:200人程度
募集要件:永平寺町に在住・在勤・在学の中学生以上の個人、団体またはグループとする。ただし、応募時点で高校生以下の方は、保護者の同意を必要とします
応募方法:登録申込書に必要事項を記入の上、永平寺町役場国体推進課まで持参するか、郵送、FAXまたはEメールでお申し込みください ※申込書は、町ホームページからダウンロードできます

福井しあわせ元気国体・プレ大会 永平寺町ボランティア登録申込書

FAX 61-2434

「福井しあわせ元気」国体・障害者スポーツ大会永平寺町実行委員会 行
(永平寺町教育委員会事務局国体推進課内)

平成 年 月 日

ふりがな					性 別	男・女
氏名						
生年月日	昭和・平成	年	月	日	()	歳
住所	〒					
連絡先 (電話番号)	自宅	-	-	勤務先・学校名等		
	職場	-	-			
	携帯	-	-			
【同意書】 ※申込者が高校生以下の方は、必ず記入してください						
上記の者について、福井しあわせ元気国体永平寺町ボランティアへ参加することに同意します。 保護者氏名 (印) (続柄)						
希望する活動 (複数選択可) ※業務内容については、 要項などを参照ください	1. 受付・案内	2. 休憩所	3. 環境美化	4. 交通整理	5. 広報・記録	
特記事項	※活動に活かしたい特技・経験・希望などがあればご記入ください					
※個人情報の取り扱いについて 応募者の個人情報については、永平寺町実行委員会が主催する競技会運営のために活用し、その他の目的には使用しません。ただし、福井県が募集する大会運営ボランティアなどへの情報提供に同意された方は、福井県実行委員会へ参考情報として提供します。						
参考情報としての提供について、同意しますか。 <input type="checkbox"/> 同意します。 <input type="checkbox"/> 同意しません。 (チェックの記入がない場合は、同意していただいたものとして取り扱わせていただきます。)						

～平成29年5月末を目途にボランティアの意向調査をさせていただきます～

福井しあわせ元気国体 2018 福井しあわせ元気大会 2018

第73回 国民体育大会 織りなそう 力と技と美しさ 第18回 全国障害者スポーツ大会 織りなそう 力と技と美しさ

平成30年(2018年)9月29日(土)～10月9日(火)

平成30年(2018年)10月13日(土)～10月15日(月)

永平寺町
開催

デモンストレーションスポーツ

ミニバスケットボール競技

日程：平成30年9月2日(日)

会場：永平寺緑の村ふれあいセンター・松岡小学校体育館
御陵小学校体育館・上志比小学校体育館
松岡中学校体育館・上志比中学校体育館



ミニバスケットボールは、日本では12歳以下の小学生により行われます。一般のバスケットボールに比べて、ボールは小さく、リングの高さは低くなっています。試合時間は、前後半各8分で行います。

ゴールしたときの得点の種類は普通のバスケットボールは3種類ですが、ミニバスケットボールは2種類で、普通にゴールすると2点、フリースローが1点です。

攻防切り替えを早く要求され、しかも接触プレーも多くあるため、スピードとフィジカルを頑強に鍛えることが必要とされます。

国体お弁当業者募集!

国体・プレ大会で提供して下さるお弁当業者を募集します。
※詳しくは町ホームページまで

問合せ 国体推進課 TEL 61-3943 FAX 61-2434 E-MAIL kokutai@town.eiheiji.fukui.jp



国体へ一直線!
河合町長が走る
突撃インタビュー!

Vol.21 2017.3/3 FRIDAY
上志比中学校 卓球部

Q.上志比中学校卓球部の特徴や魅力を教えてください。
A.専門の先生が2人いらっしゃるの部員1人1人の改善点を言うてくださることです。さまざまなアドバイスをもらえるので、とてもありがたいです。また、部活動を始める前のあいさつや、練習中の声がとても大きいことです。
Q.卓球部に入ったきっかけは何ですか?
A.入学前の体験でとても楽しかったのでこの部活に入りました。
Q.部活をしていて楽しい時や、逆につらい時を教えてください。
A.楽しい時はラリーをしている時や試合をしている時

です。つらい時は、自分の技術が通用しなかった時や、基礎練習で校内を10周走っている時です。
Q.練習や試合などで、いつも気をつけていることは何ですか?
A.試合をする時は「どこに返球するか」や「どの回転のサーブを出すか」など、相手の行動を常に考えながらプレーするようにしています。練習では自分のためなところを直せるように気を付けています。
Q.今後の目標を教えてください。
A.大会の団体戦予選リーグで2勝することです。その目標達成に向けて毎日一生懸命頑張っています。

上志比中学校
卓球部は
こんな部活です!
みんなが本気で練習に取り組み、声を出し合い、活気を持たせようと頑張っています。
また、自分の技術を向上させようと、練習中に1人1人が考えて行動しています。



【永平寺町人事異動】

○は昇任

氏名	新所属	旧所属
課長級		
川上 昇司	議会事務局	商工観光課 (ブランド戦略室長兼務)
小林 良一	農林課	農林課 (禁煙対策室長兼務)
平林 竜一	建設課	建設課 (情報政策室長兼務)
佐々木 利夫	住民生活課	議会事務局
野崎 俊也	農林課	住民生活課 (男女共同参画室長兼務) (環境衛生室長兼務)
○清水 和仁	商工観光課 (ブランド戦略室長兼務)	商工観光課 (永平寺町観光物産協会)
○多田 和憲	建設課	総務課
○原 武史	上下水道課	財政課
坂下 和夫	永平寺支所	学校教育課
清水 昭博	学校教育課	上下水道課
太喜 雅美	こしの国広域事務 組合派遣	総合政策課 (情報政策室長兼務)
参事		
鈴木 勝博	総務課 (生活安全室長兼務)	消防本部
川上 善照	税務課 (債権管理室長兼務)	税務課
石田 常久	税務課	総合政策課
酒本 和浩	住民生活課 (環境衛生室長兼務)	商工観光課
太喜 美恵子	住民生活課	福祉保健課
清水 智昭	福祉保健課	総合政策課
○反保 健一郎	福祉保健課 (健康長寿室長兼務)	福祉保健課
○吉田 仁	学校教育課	建設課
○竹澤 隆一	生涯学習課 (男女共同参画室長兼務)	生涯学習課
特命幹		
山下 誠	商工観光課	再任用
課長補佐		
○齊川 貴史	総務課	農林課
宇随 治	財政課	福祉保健課
勝見 博貴	総合政策課	学校教育課
中川 守	税務課	総合政策課
酒井 春美	住民生活課	上志比支所
江守 直美	農林課	総合政策課
○加藤 有香	建設課	建設課
坂ノ上 恵美	上下水道課	税務課
○保田 和寛	上下水道課	上下水道課
近藤 達宏	上下水道課	上志比支所
道幸 真弓	国体推進課	会計課
岡部 和紀	福井坂井地区広域 市町村圏事務組合派遣	上下水道課
主査		
笹木 正美	会計課	税務課
中嶋 史江	総務課	税務課
○伊藤 由香	総合政策課	総合政策課
戸庭 ひとみ	税務課	総務課
田中 邦由	福祉保健課	住民生活課
林 龍太郎	商工観光課 (永平寺町観光物産協会)	商工観光課
伊藤 信久	建設課	福井坂井地区広域 市町村圏事務組合派遣
南部 倫恵子	上志比支所	住民生活課
平田 純子	学校教育課	総務課
主事		
水嶋 麻由美	総務課	福祉保健課
中野 昇	総務課	新採用
出村 庸子	財政課	新採用
河合 昭吾	総合政策課	福井県派遣

南部 和恵	総合政策課	新採用
酒井 貴広	税務課	税務課 (地方税滞納整理機構)
川崎 祥子	税務課	生涯学習課
蟻塚 祥平	税務課 (地方税滞納整理機構)	上下水道課
江守 啓吾	税務課	新採用
天谷 裕美	福祉保健課	永平寺町社会 福祉協議会
勝木 孝直	福祉保健課	新採用
川上 千皓	子育て支援課	学校教育課
朝日 駿介	農林課	総務課
渡辺 淳基	農林課	新採用
大森 峻	商工観光課	税務課
高島 美都	商工観光課	新採用
前澤 貴志	建設課	農林課
小林 直樹	建設課	税務課
山岡 成彰	上下水道課	建設課
島本 清美	上志比支所	再任用
齋藤 隆通	生涯学習課	福井坂井地区広域 市町村圏事務組合派遣
大滝 尚実	生涯学習課	福祉保健課
吉川 大貴	生涯学習課	新採用
藤田 涼	国体推進課	生涯学習課
酒井 達也	国体推進課	新採用
中屋 貴大	福井県派遣	建設課
園長		
山本 豊美	御陵幼児園	上志比幼児園
白崎 喜久子	なかよし幼児園	志比北幼児園
○竹内 直美	志比南幼児園	松岡西幼児園
齋藤 恵子	志比幼児園	吉野幼稚園
○加藤 薫	志比北幼児園	御陵幼児園
南部 聡美	上志比幼児園	志比南幼児園
○豊島 聖子	吉野幼稚園	吉野幼稚園
主任保育士(主任教諭)		
竹下 優理	松岡東幼児園	なかよし幼児園
多田 勝代	松岡西幼児園	松岡東幼児園
○林 一美	御陵幼児園	御陵幼児園
吉田 美千代	なかよし幼児園	志比幼児園
○鈴木 聡子	志比幼児園	志比南幼児園
大塚 あけみ	吉野幼稚園	再任用
保育士		
向川 由夏	松岡西幼児園	新採用
水本 香織	御陵幼児園	新採用
市岡 鮎美	なかよし幼児園	志比南幼児園
伊藤 由実	志比南幼児園	上志比幼児園
岩見 敏子	志比南幼児園	なかよし幼児園
永平 実可子	志比幼児園	新採用
笠川 由香里	上志比幼児園	志比北幼児園
技能員		
南 裕臣	上志比幼児園	吉野幼稚園
調理員		
勝見 真衣	松岡東幼児園	新採用
寄田 亜依	なかよし幼児園	新採用
河邊 美由紀	志比北幼児園	御陵小学校
梅田 正樹	松岡小学校	新採用
山村 仁美	吉野小学校	志比小学校
野路 真由美	御陵小学校	新採用

油井 加代子	志比小学校	松岡東幼児園
退職(3月31日付)		
山下 誠	総務課長	
山田 幸穂	永平寺支所長	
河合 淳一	こしの国広域事務組合局長	
島本 清美	住民生活課参事	
木戸 佳都美	農林課参事	
藤永 美月	福祉保健課長補佐	
大塚 あけみ	御陵幼児園長	
田原 喜代美	志比幼児園長	
福田 富美恵	なかよし幼児園長	
伊藤 朋子	志比幼児園保育士	
村井 佑妃	松岡幼稚園教諭	
小林 美智子	志比北幼児園調理員	
西本 美樹	松岡小学校調理員	
松浦 喜代美	吉野小学校調理員	
清水 邦枝	志比南小学校調理員	

消防本部 ○は昇任

氏名	新所属	旧所属
課長級・消防司令長		
○朝日 光彦	消防長	副署長兼予防課
○山田 裕治	次長兼署長	副署長兼消防課
○坪田 満	副署長兼消防課	消防総務課
課長・消防司令		
○鈴木 信一	予防課	消防課 (情報管制室長兼務)
○宮川 昌士	消防総務課	永平寺町総務課 (生活安全室長兼務)
参事・消防司令		
鈴木 勝博	永平寺町総務課 (生活安全室長兼務)	消防課
○川崎 義秀	消防課	消防総務課
○渡辺 信司	消防課 (情報管制室長兼務)	消防課 (情報管制室)
課長補佐・消防司令		
○道幸 誠	消防課	消防課 (永平寺町総務課生活安全室兼務)
課長補佐・消防司令補		
○高島 大進	予防課	消防課
○戸枝 宏介	消防課	予防課
主査・消防司令補		
假屋 英樹	消防総務課	消防課
油谷 貴次	消防総務課	消防課
西本 政孝	消防課	予防課
主査・消防士長		
○川島 和成	消防課 (情報管制室)	消防課 (情報管制室)
主事・消防副士長		
平野 剛志	消防課 (情報管制室)	消防総務課
主事・消防士		
矢部 太輝	予防課	消防課
宇野 玄太	消防総務課	消防課
消防士		
前川 隆希	消防総務課付	新採用
山口 広貴	消防総務課付	新採用
山田 亘陽	消防総務課付	新採用
退職(3月31日付)		
竹内 貞美	消防長	
中村 昭雄	次長兼署長	

(平成29年4月1日付)

平成29年度 新体制スタート

【永平寺町組織図】

平成29年4月1日現在

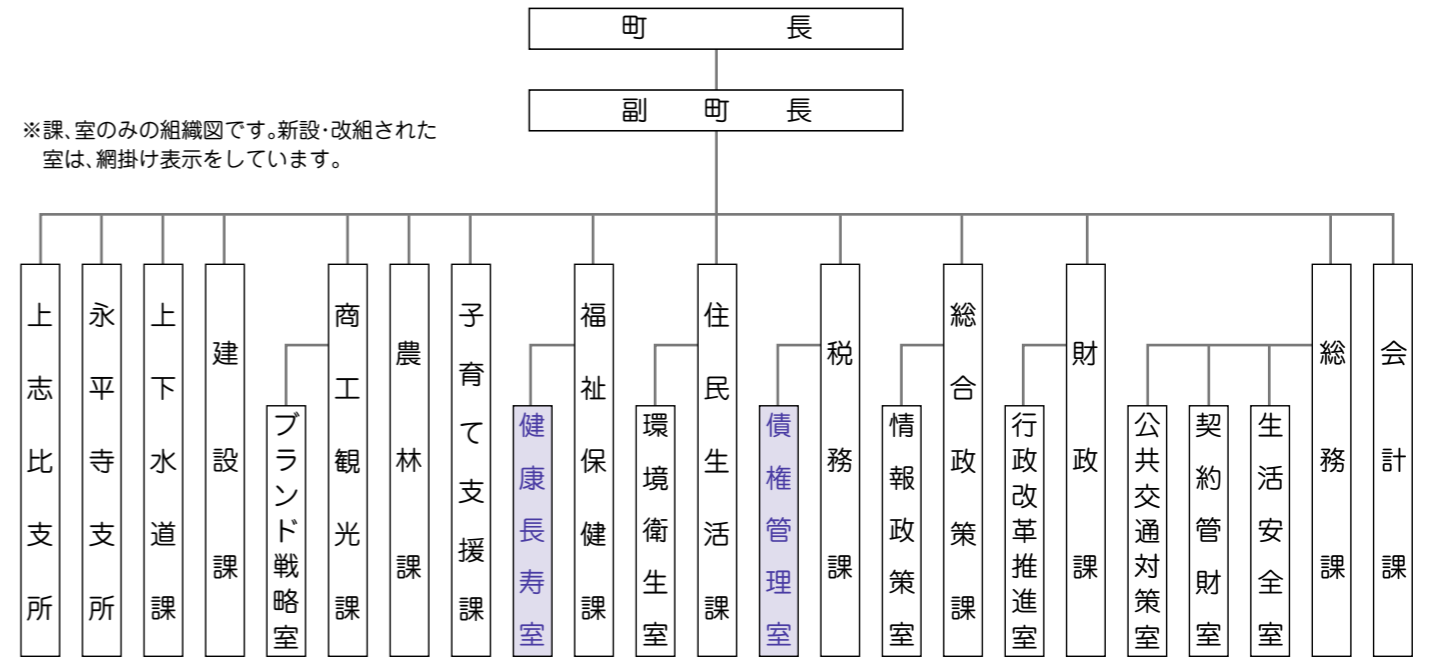

※課、室のみの組織図です。新設・改組された室は、網掛け表示をしています。

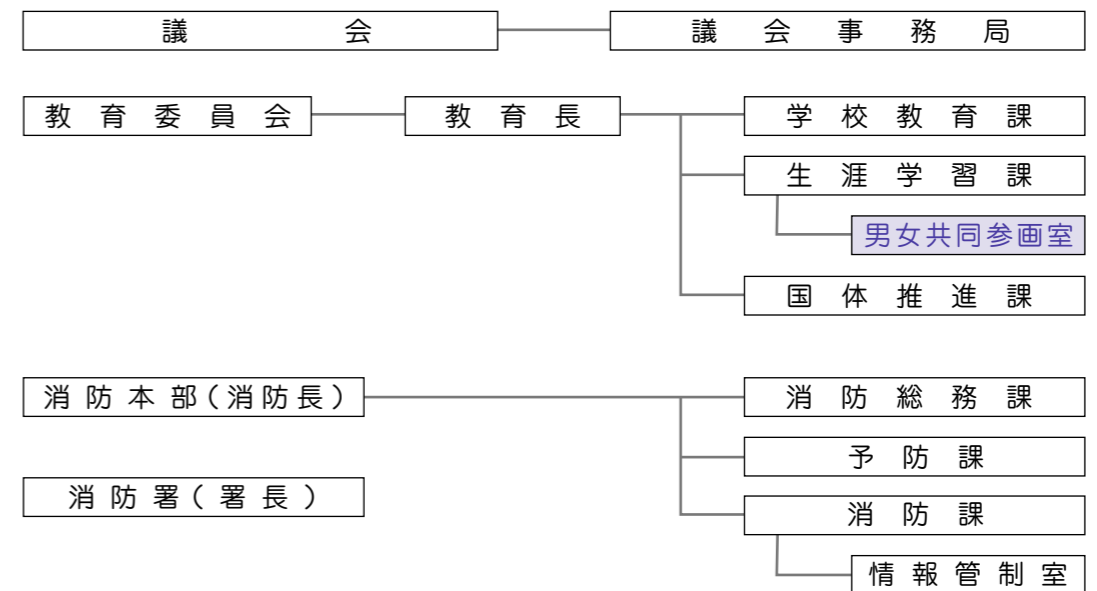

町民の皆様と直接語り合いたい。

一人でも多くの町民のみなさまと語り合って、みなさまと共に町づくりをしていきたいと考えています。少人数でもかまいません。一緒に語り合しましょう！

問合せ 総合政策課 TEL 61-3942

命と生活を守る地域防災防犯講座



町長&担当者が熱く語ります。

希望日時については、お問い合わせください。

問合せ 総務課 生活安全室 TEL 61-3941



保健通信



乳幼児健診日程

健診・相談内容	対象児	日程	受付時間	場所
育児相談	平成28年11月1日～ 12月31日生まれ	4月11日(火)	9時10分 ～9時30分	松岡保健センター
1歳6か月児健診	平成27年8月1日～ 9月15日生まれ	4月19日(水)	13時30分 ～14時	
3歳児健診	平成26年2月1日～ 3月15日生まれ	4月18日(火)		

平成29年度 予防接種

平成29年度予防接種の対象の人には予診票を通知しています。予防接種の実施医療機関については、「平成29年度健康カレンダー」および永平寺町ホームページでも閲覧できます。

【日本脳炎予防接種のお知らせ】

日本脳炎第2期の予防接種は、平成29年度対象の人に個別通知します。また、平成18年4月2日から平成19年4月1日生まれで第2期末接種の人も個別通知します。

◎次の人は、松岡保健センターまでご連絡ください

- 転入などですでに日本脳炎予防接種を接種されている人
- 平成18年4月1日以前に生まれた20歳未満の人で、日本脳炎第1期および第2期末接種の人
- 平成18年4月2日から平成19年4月1日生まれで、日本脳炎第1期末接種の人

平成29年度 健診・がん検診が始まります 5月11日(木)～

◎詳しい健診日程と内容は、広報と一緒に配布した「平成29年度健康カレンダー」や、後日配布予定の「健診のお知らせ」をご覧ください。

今年も受けよう！大腸がん検診

大腸がんにかかる人(罹患数)は6倍、全国的に女性のがんの死亡原因の第1位。

大腸がんの罹患数は、男女合わせて30年で約6倍近く増えました。男女とも罹患数は第2位、死亡数においては、がん全体では第3位、女性においては、第1位です。大腸がんは簡単な便潜血検査で早期発見できます。早期発見、早期治療で95%以上が完治できます。がん検診の中でも有効性の高い検診のひとつです。



今年も受けよう！肺がん検診

肺がんは男性の死亡原因第1位、女性の第2位。

肺がんの症状は、発生場所によって異なり、あらわれてもかぜと似た症状が多いため見逃されがちです。また転移しやすいため有効な治療法が少なく、日本人で最も死者数が多いがんです。一般的な肺がん検診は胸部エックス線検査です。食事制限などの必要性は無く、無地のTシャツを着たまでも撮影可能です。



問合せ 松岡保健センター TEL.61-0111

だより 図書館

4月開館カレンダー

日	月	火	水	木	金	土
9	10	11	12	13	14	15
16	17	18	19	20	21	22
23	24	25	26	27	28	29
30	5/1	2	3	4	5	6

- 町立図書館(松岡) TEL 61-7117 開館時間▶10時～18時
- 町立図書館永平寺館 TEL 63-3112 ※町立図書館は火・木曜日10時～20時
- 町立図書館上志比館 TEL 64-3170 貸出▶書籍資料10冊 視聴覚資料2点まで

オススメ図書

一般書 いそっぷ詩 谷川俊太郎詩集



谷川 俊太郎／詩
広瀬 弦／絵
(小学館)

「いそっぷ物語」が谷川俊太郎さん書き下ろしの、読みやすいひらがなの詩集になりました。掛け合いのようなリズムカルな文を読み進めていくと、最後は原作よりもさらに滑稽で残酷な結末が待っています。一篇ごとにある色鮮やかな挿絵にも注目です。

児童書 ヨーレのクマー



宮部 みゆき／作
佐竹 美保／絵
(株式会社 KADOKAWA)

とうめいながいじゅうのクマーは、人知れずヨーレのまちをわるいかいじゅうから守っていました。ところが、ある日、クマーは命のつぎに大事な魔法の角を折られてしまいます。魔法が解けてしまったクマーは、そこではじめて魔法で隠されていた事実を知ることになります。

新着図書

- 文庫解説ワンダーランド 斎藤 美奈子／著
- われわれはいかに働きどう生きるべきか P.F.ドラッカー／述
- ぎふ峠ものがたり 岐阜新聞社／編著
- 目からうろこ！本当の意味いわれがわかる冠婚葬祭のことは ことば舎／編著
- 宇宙はなぜ「暗い」のか？ 津村 耕司／著
- 美しい建築の写真集 喫茶編 沖本 明／写真
- キャスターという仕事 国谷 裕子／著
- 古墳時代美術図鑑 古谷 毅／監修
- チア☆ダン 円山 夢久／著
- 銀の猫 朝井 まかて／著
- 合理的にあり得ない 柚月 裕子／著
- モノのはじまりえほん 荒俣 宏／監修
- 雲と天気大事典 武田 康男／著
- 調べてみよう都道府県の特産品 駅弁編 都道府県の特産品編集室／編
- あめ イブ・スパンク・オルセン／さく

お知らせ

● 民話紙芝居の新作登場

図書館ボランティアとしても活躍している「B-メイト」から、新たに2作品を寄贈していただきました。新作は「室の太郎と山鳥」(松岡室)、「焼けあとの仏様」(光明寺)です。

● 購入雑誌の変更

購入雑誌の一部変更を行いました。新しく購入を始めた雑誌は、次のとおりです。購入を停止した雑誌については、図書館でお尋ねください。

◆上志比館 「VOCE」(月刊/講談社)

● ミニ展示「押し花展 ～はなえみ～」

作品提供：戸庭 和子氏
期間：4月1日(土)～20日(木)
場所：町立図書館(松岡)
※押し花体験も予定しています。4月15日(土)13:00～16:00

● ぷち★ぎゃらりい in 永平寺館 「H・syouju写真展」

期間 4月29日(土)まで
場所：町立図書館永平寺館



- 町立図書館(松岡) START
- 町立図書館永平寺館 (一般書)なるため本(児童書)詩のせがいをたのしむ
- 町立図書館上志比館 写真集

土曜日は おもしろとしゃかん

絵本の読み聞かせや、簡単な工作など、日によって担当や内容が変わるので、楽しさいろいろ♡



町立図書館 毎週土曜日 10時30分～11時

永平寺館 第2・第3土曜日 11時～11時30分

上志比館 第3土曜日 10時30分～11時

平成29年
4/1
より

後期高齢者医療制度のお知らせ

保険料の所得割および均等割の軽減が変更されます

1 (参考)保険料の出し方

$$\text{保険料} = \frac{\text{所得割(所得に応じた負担)}}{\text{賦課のもととなる所得} \times 7.9\% \text{ 所得に応じた軽減があります}} + \frac{\text{均等割(定額負担)}}{43,700\text{円} \text{ 所得に応じた軽減があります}}$$

※賦課のもととなる所得とは、総所得から基礎控除33万円を引いたもの

2 所得割の軽減の変更について

【対象者】賦課のもととなる所得が58万円以下(年金収入211万円以下)の人

【変更点】軽減割合が、これまでの**5割**から**2割**へ変更されます

3 均等割の軽減の変更について

対象者	世帯の総所得が33万円以下で世帯の被保険者全員が年金収入80万円以下(その他所得なし)の人	世帯の総所得が33万円以下の人	世帯の総所得が [33万円+(※)27万円× 世帯の被保険者数] 以下の人	世帯の総所得が [33万円+(※)49万円× 世帯の被保険者数] 以下の人
軽減割合	9割	8.5割	5割	2割
均等割年額	4,300円	6,500円	21,800円	34,900円
変更点	これまでと同じです	これまでと同じです	(※)26.5万円→27万円に 対象者枠が拡大します	(※)48万円→49万円に 対象者枠が拡大します

4 被扶養者軽減の変更について

【対象者】全国健保協会(協会けんぽ)、健保組合、共済組合等の被扶養者だった人(国保、国保組合は含まれません)

【変更点】均等割の軽減割合が、これまでの**9割**から**7割**へ変更されます

※3の表で均等割の軽減割合が9割または8.5割に該当する人は、均等割の軽減割合は7割でなく、9割または8.5割となります。所得割はこれまでどおりかかりません

問合せ 福井県後期高齢者医療広域連合 永平寺町住民生活課 後期高齢者医療制度担当
TEL 54-6330 TEL 61-3945

正午の時報 ハープメロディー紹介

4月～6月は、旅立ちに心舞いながらも、
今がある事の喜びと愁いを表した曲「leave」です。

日本でハープを作っているのは、唯一永平寺町にある製造工場だけです。

永平寺町が誇る安らかなハープの音色をお楽しみください。
永平寺町出身の清水章孝さんが作詞、河合正浩さんが作曲されたものです。

leave

うそと ごまかし もうゆるさずに 夜明け
と未来を 信じて 前見て 前見て 生きる
すがたに むすんだ手を つよくにぎった

©2017 Akitaka Shimizu
※ハープメロディーになっている部分

問合せ 総務課 TEL 61-3941

平成29年 永平寺町 農作業標準料金 が決まりました

農作業標準料金は、担い手の育成や農用地の利用増進などを図るため、適正な農作業受託推進の一環として、町の実態に沿って設定されたものです。(金額は10a当たり/消費税は含んでいません)



● 稲作の場合

作業区分	標準料金	備考	
耕起・代かき	14,000円	耕起(1回)、代かき作業(2回)	
育苗	14,700円 (735円/1箱)	硬化苗を20箱使用と仮定。運搬費は含まない	
田植	8,000円	苗代および肥料代は含まない	
収穫	15,500円	生産物の運搬費は含まない	
乾燥調製	乾燥	8,800円 (1,036円/60kg)	① 10a当たり収量は、生籾700kg(玄米510kg)と仮定 ② 籾水分24%と仮定
	もみ摺	3,000円 (348円/60kg)	
	色彩選別	2,600円 (303円/60kg)	
防除	670円	2回防除(3回のうち1回は箱施用)。農薬代は含まない	
計	色彩選別含まない	64,670円	
	色彩選別含む	67,270円	

作業区分	標準料金	備考	
直播	種子 (コーティング含む)	5,800円	播種量は10a当たり2.5kg (乾籾:コシヒカリ)
	混水直播	6,000円	側条
〈参考〉	畦塗り (100m当たり)	3,900円	畔の長さ(30a圃場)は160m(100+30×2)、 幅1.9mと仮定
	土壌改良材散布 (10a当たり)	1,100円	プロードキャストの場合 土壌改良材代およびその運搬費は含まない
	畦畔草刈 (100m当たり)	3,200円	畔の長さ(30a圃場)は160m(100+30×2)、幅1.9mと仮定 田植えから収穫までに4回実施、借り手から貸し手に委託する場合

● 麦・大豆作の場合

作業区分	標準料金		備考
	麦	大豆	
耕起・播種	6,400円	5,600円	耕起と播種は同時作業とした。播種はシーターとした
収穫	11,900円	12,300円	生産物の運搬費は含まない
溝掘り	3,900円	3,900円	大豆は単作に適用。ロータリートレンチャーとした
培土	-	3,700円	
防除	500円	760円	麦2回 大豆3回
計	22,700円	26,260円	

作業区分	標準料金	備考
弾丸暗渠(10a当たり)	1,100円	サブソイラの場合30a圃場で30mを33本、100mを4本と仮定

● ソバ作の場合

作業区分	実勢
耕起・播種	9,490円
溝掘り	2,860円
防除	470円
収穫(運搬費は含まない)	8,720円
計	21,540円

※実勢とは、県下でソバ栽培が行われている15か所(組織・地域)の平均値です

標準料金は、1区画30a程度を基準としていますが、圃場条件(面積、形状、土質等)によって割増になります。

圃場条件	標準料金指針
おおむね20a未満	標準料金に5～10%加算
おおむね10a未満	標準料金に10～30%加算

問合せ 永平寺町農業委員会(農林課内) TEL 61-3947

永平寺四季食彩館 れんげの里

新鮮な野菜と、こだわりの手作り惣菜が並ぶ農産物直売所。お弁当・オードブルなどのご注文も承ります。出荷者も随時募集中です!

営業時間 午前9:30～午後7:00
定休日 なし(毎日営業)

月～金曜日は移動販売車が運行中です。新鮮でお値打ちの商品が満載です。
電話:0776-97-8161

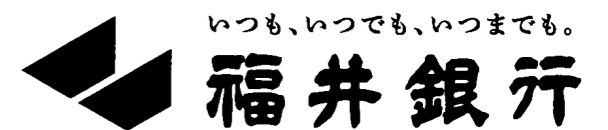

松岡支店 TEL 61-1200 上志比支店 TEL 64-2323
永平寺支店 TEL 63-3220 福井医大支店 TEL 67-1900

町民カレンダー 2017 4月-5月

平成29年

日	月	火	水
<p>4/9 松岡福祉総合センター開館日 松岡福祉総合センター 8:30~17:15</p> <p>☑ 児童館で遊ぼう 松岡児童館 10:00~11:30</p> <p>☑ 児童館で遊ぼう 志比児童館 10:00~17:00</p> <p>☑ 児童館で遊ぼう 上志比児童館 10:00~17:00</p> <p>☑ 支援センター開放 永平寺保健センター 9:30~11:30</p> <p>救急講習会 消防ホール 13:30~14:30</p> <p>松 志 上 ㊦</p>	<p>10</p> <p>図書館(全館)休館日</p> <p>松 志 上 ㊦ ㊧</p>	<p>11 役場窓口延長 19:00まで</p> <p>育児相談 松岡保健センター 9:00~9:30</p> <p>松 志 上 ㊦ ㊧ ㊨</p>	<p>12 ママのためのおしゃべりサロン (ベビーピクス) 松岡保健センター 10:30~11:30</p> <p>人権相談 松岡福祉総合センター・ 永平寺町役場永平寺支所 13:30~16:00</p> <p>行政相談 やすらぎの郷 13:30~15:30</p> <p>松 志 上 ㊦ ㊧</p>
<p>16 子育て応援の日</p> <p>九頭竜川クリーンアップ作戦 松岡河川公園 8:00~</p> <p>松 志 上 ㊦</p>	<p>17 ☑ 育児相談、身体測定 永平寺保健センター 10:30~11:30</p> <p>図書館(全館)休館日</p> <p>松 志 上 ㊦ ㊧</p>	<p>18 役場窓口延長 19:00まで</p> <p>☑ 絵本読み 上志比保健センター 10:30~11:30</p> <p>3歳児健診 松岡保健センター 13:30~14:00</p> <p>松 志 上 ㊦ ㊧ ㊨</p>	<p>19 ママのためのおしゃべりサロン (身体計測・育児相談) 松岡保健センター 10:00~12:00</p> <p>1歳6か月児健診 松岡保健センター 13:30~14:00</p> <p>松 志 上 ㊦ ㊧ ㊨</p>
<p>23</p> <p>松 志 上 ㊦ ㊧ ㊨</p>	<p>24</p> <p>図書館(全館)休館日</p> <p>松 志 上 ㊦ ㊧ ㊨</p>	<p>25 役場窓口延長 19:00まで</p> <p>松 志 上 ㊦ ㊧ ㊨</p>	<p>26 ママのためのおしゃべりサロン (育児講演会) 松岡保健センター 10:30~11:30</p> <p>人権相談 永平寺町役場上志比支所 13:30~16:00</p> <p>松 志 上 ㊦ ㊧ ㊨</p>
<p>30</p> <p>図書館(全館)休館日</p> <p>松 志 上 ㊦ ㊧ ㊨</p>	<p>5/1 省エネの日</p> <p>図書館(全館)休館日</p> <p>松 志 上 ㊦ ㊧ ㊨</p>	<p>2 役場窓口延長 19:00まで</p> <p>松 志 上 ㊦ ㊧ ㊨</p>	<p>3 憲法記念日</p> <p>松 志 上 ㊦ ㊧ ㊨</p>

家の中に貼ってご活用ください。

保 存 版



☐ は、児童館、子育て支援センター開設日です。

木	金	土
<p>13</p> <p>松 志 上 ㊦ ㊧</p>	<p>14 ☑ 育児相談、身体測定 上志比保健センター 10:30~11:30</p> <p>松 志 上 ㊦ ㊧ ㊨</p>	<p>15 青少年育成の日</p> <p>民話紙芝居 町立図書館(松岡) 10:30~11:00</p> <p>おもしろとしゃかん 町立図書館上志比館 10:30~11:00</p> <p>おはなし会 町立図書館永平寺館 11:00~11:30</p> <p>押し花体験 町立図書館(松岡) 13:00~16:00</p> <p>結婚相談 町立図書館2階 視聴覚室 13:30~15:30</p> <p>浄法寺山山開き 9:00~</p> <p>松 志 上 ㊦ ㊧ ㊨</p>
<p>20 永平寺町シルバー人材センター 入会説明会 永平寺町シルバー人材センター 会議室 14:00~15:00</p> <p>松 志 上 ㊦ ㊧ ㊨</p>	<p>21 ☑ コアラでお話会 コアラのおへや 9:30~11:30</p> <p>☑ リズムを感じて 上志比保健センター 10:30~11:30</p> <p>松 志 上 ㊦ ㊧ ㊨</p>	<p>22 松岡福祉総合センター開館日 松岡福祉総合センター 8:30~17:15</p> <p>☑ 簡単工作しよう 松岡児童館 10:00~11:30</p> <p>☑ 春の遠足 志比児童館 9:30~11:30</p> <p>☑ 外で楽しく遊ぼう 上志比児童館 10:00~11:30</p> <p>☑ 支援センター開放 上志比保健センター 9:30~11:30</p> <p>おもしろとしゃかん 町立図書館(松岡) 10:30~11:00</p> <p>結婚相談 町立図書館2階 視聴覚室 13:30~15:30</p> <p>松 志 上 ㊦ ㊧ ㊨</p>
<p>27</p> <p>松 志 上 ㊦ ㊧ ㊨</p>	<p>28</p> <p>松 志 上 ㊦ ㊧ ㊨</p>	<p>29 昭和の日</p> <p>おもしろとしゃかん 町立図書館(松岡) 10:30~11:00</p> <p>松 志 上 ㊦ ㊧ ㊨</p>
<p>4 みどりの日</p> <p>松 志 上 ㊦ ㊧ ㊨</p>	<p>5 こどもの日</p> <p>松 志 上 ㊦ ㊧ ㊨</p>	<p>6 絵本の読み聞かせ 町立図書館(松岡) 10:30~11:00</p> <p>松 志 上 ㊦ ㊧ ㊨</p>

アイコンガイド

各地区児童館

- 松 松岡児童館 61-0750
- 志 志比児童館 63-3113
- 上 上志比児童館 64-3100

●開館 8:30~

アイコンガイド

子育て支援センター

- ㊦ コアラのおへや 61-3550
- 毎週火・金曜日
- 御陵地区コミュニティ消防センター
- 9:30~11:30

- ㊧ ちびっこ広場 61-0750
- 毎週月・水・木曜日
- 松岡児童館
- 9:30~11:30

- ㊦ フレンドパーク 63-2868
- 毎週月~金曜日
- 永平寺保健センター
- 9:30~11:30

- ㊨ わくわく広場 64-3100
- 毎週月~金曜日
- 上志比保健センター
- 9:30~11:30

<ul style="list-style-type: none"> ●永平寺町役場(本庁) 61-1111 ●永平寺支所 63-3111 ●上志比支所 64-2211 	<ul style="list-style-type: none"> ○総務課 61-3941 ○財政課 61-3933 ○総合政策課 61-3942 ○農林課 61-3947 ○建設課 61-3948 	<ul style="list-style-type: none"> ○子育て支援課 61-7250 ○税務課 61-3944 ○住民生活課 61-3945 ○福祉保健課 61-3920 ○会計課 61-3949 	<ul style="list-style-type: none"> ○議会議務局 61-3950 ○商工観光課 61-3921 ○学校教育課(教育委員会) 61-2009 ○生涯学習課(教育委員会) 61-2009 ○国体推進課 61-3943 	<ul style="list-style-type: none"> ○上下水道課 61-0277 ●町立図書館 61-7117 ●永平寺館 63-3112 ●上志比館 64-3170 ●松岡公民館 61-3400 	<ul style="list-style-type: none"> ●松岡ふるさと学習館 61-6677 ●永平寺緑の村ふれあいセンター 63-4222 ●上志比文化会館サンサンホール 64-3170 ●松岡福祉総合センター(翠荘) 61-0111 ●永平寺保健センター 63-2868 	<ul style="list-style-type: none"> ●上志比保健センター(やすらぎの郷) 64-3000 ●永平寺町在宅介護支援センター 61-4300 ●永平寺老人福祉センター永寿苑 63-3868 (永平寺デイサービスセンター) ●町社協地域包括支援センター 61-6166 	<ul style="list-style-type: none"> ●永平寺町消防本部・消防署 63-0119 ●福井警察署 52-0110 ●永平寺分庁舎 61-0110
---	--	---	--	--	---	---	--

家庭用の消火器、4分の1は期限切れ？

消火器による初期消火はきわめて有効です。平成27年中の東京消防庁管内の消火器による初期消火の成功率は75.3%という高い数値となっておりますが、調査の結果、一般家庭に設置されている消火器の4分の1が10年を経過しており、使用期限切れとみられることがわかりました。長期間放置され劣化した消火器は作動に支障をきたすだけでなく、破損や破裂するケースもあります。ご家庭の消火器は義務設置の対象とはなりません、いざという事態に非常に有効となりますのでご家庭での消火器の設置と定期点検の実施をご検討ください。



※消火器の使用期限は業務用がおおむね10年、住宅用がおおむね5年です

2,000人のサンプルリングで把握できた保有消火器の本数は2,700本、このうち製造後約10年以内(平成2007年製造以降)のものは74%、製造後10年を超えた(平成2006年以前に製造された)ものが約26%、20年を超えたものが約8%、30年を超えたものが約3%であることがわかりました。(図1参照)

製造後10年を超えた消火器の保存率は26%であることが判明
4本に1本は期限切れ

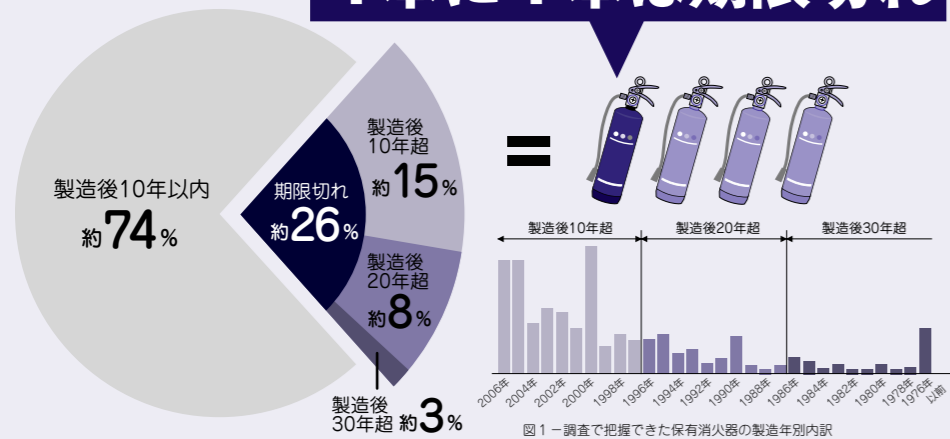

次のような消火器は、点検または廃棄・リサイクルをおすすめします。

1. 「耐用年数」を過ぎている消火器
ラベルに耐用年数の表記されていない消火器については、最寄りの取り扱い窓口などにお問い合わせください
2. 錆びたり腐食している消火器
3. 大きなキズや変形した箇所がある消火器



学生納付特例制度 知っておきたい 国民年金

所得の少ない学生が申請し、承認されることで、国民年金保険料の納付が猶予(先送り)される制度です。

○保険料の納付が猶予されている期間は……

- 病気や怪我で障害が残った時も年金を受け取ることができます
- 年金を受け取るために必要な「期間」に算入されます

○手続き……

- 役場や年金事務所でも申請できます。様式については、日本年金機構のホームページでも入手できます
- 申請には、学生証(コピー可)または在学証明書(原本)が必要です。(学生証はコピーでも可能ですが、両面をコピーしたものを提出してください)
- 申請により承認された場合、承認期間は4月～翌年3月の1年間で毎年度申請が必要です。(申請期限があります)
- 申請後、日本年金機構から承認または非承認通知が送付されます。非承認通知が届いた場合は、保険料の納付が必要となります
- 承認期間は、年金を受け取るために必要な「受給資格期間」として扱われますが、年金額には反映しません。しかし、10年以内にその期間の保険料額を納めれば、年金額にも反映します

○手続きをしないと……

- 保険料を支払わずにそのままにしたり、「学生納付特例」の手続きをしないままだと、本来受け取れる年金が受け取れなくなる場合があります
- 万が一のことが起こった時に、年金がもらえなくなります
年金は、老後に受け取れるだけではなくありません。病気や怪我で障害が残った時に、手続きが行われていないことだけで障害年金が受け取れなくなる可能性があります
(国民年金加入中に病気や怪我で一定の障害状態にある間は、障害基礎年金を受け取れます)

学生のみなさん
手続きはお済ですか？

問合せ 日本年金機構 TEL 23-4518 住民生活課 TEL 61-3945

平成29年4月1日から

戸別受信機購入費補助金

を交付します。

町では、防災行政無線の放送を宅内でも聞くことができる戸別受信機の購入費の一部を補助します。



防災行政無線から流れる放送

- ・気象情報(台風による気象警報の発生)
- ・避難情報(風水害等にかかる避難勧告など)
- ・国民保護情報(ミサイル攻撃など)
- ・熊出没情報(熊出没による人的被害)
- ・行方不明者情報(行方不明者の特徴など)
- ・殺人事件情報
- ・定刻放送(時報) など

戸別受信機設置にかかる注意事項

- 戸別受信機は、建物の外壁の影響や電波状況により、建物の外壁に取り付ける外付けアンテナが必要になる場合があります
- アンテナケーブルを建物内に入れ込む場合、壁を貫通する事があります
- 屋外拡声機のマイクを使って、自治会などが独自に放送した場合、戸別受信機では受信されません
- 受注生産のため、設置まで4か月から5か月かかる場合があります

戸別受信機設置に係る経費(概算)

6~8万円(戸別受信機のみ)
10~18万円(戸別受信機+アンテナ)



自己負担額

2万円(非課税世帯)
3万円(非課税世帯以外)

◎補助対象となる戸別受信機の形式

沖電気工業株式会社 戸別受信機(デジタル方式)

◎補助対象者

補助金の交付を受けることができる者は、町税などを滞納していない者であり、次の各号のいずれかに該当するものとする
(1)町内に住所を有する者 (2)町内に住所を有する事業所

◎補助対象経費

補助金交付の対象となる経費は、戸別受信機およびアンテナを新規で設置する費用とする。戸別受信機およびアンテナの修理、コンセントの設置、乾電池の購入、アンテナ設置に係る支柱の設置に係る費用については対象外とする

◎補助率

補助対象	補助率	
	非課税世帯	非課税世帯以外
戸別受信機本体	2/3	1/2
アンテナおよび取付費	全額	全額

- 非課税世帯とは、世帯全員が住民税非課税の世帯
- 本票により交付決定算出額を計算した際に、1,000円未満の端数が生じたときは、これを切り捨てる
- アンテナおよび取付費の対象は、戸別受信機およびアンテナの取付工事、配線工事とする

申請から設置までの流れ

- ① 下表の業者から見積書をもらい、町に補助金申請書を提出
- ② 役場が審査をし、交付決定通知書を送付
- ③ 戸別受信機を購入・設置
- ④ 設置完了後、町に実績報告書・補助金請求書を提出
- ⑤ 補助金を指定口座に支払い

- ◆松川電機 64-2197 ◆銆山王電機センター 64-2188 ◆銆長谷川電機商会 63-2114 ◆アスカまつむらでんき 63-3828
- ◆尾崎電機(株) 61-0182 ◆佐々木電機商会 61-0141 ◆竹澤電機商会 61-0412 ◆福島屋 61-0016 ◆小出電機商会 61-0270
- ◆稲葉電機工業(株) 61-0113 ◆松川電機 61-0229 ◆銆山口電気工業 61-0340

問合せ 総務課 生活安全室 TEL 61-3941



知トク情報

おトクで楽しい
情報が満載です。



町からの
お知らせ

母子家庭等就業巡回相談

働きたいと希望している人や、就業に必要な知識や技術を身につけたいと思っている人に就業支援員や母子・父子自立支援員が一緒に考えます。また、ひとり親家庭、寡婦家庭の人の不安や悩みなど

の相談も受け付けています。秘密は守ります。相談は無料です。

日時 4月24日(月)
13時30分～15時30分

場所 松岡福祉総合センター

問合せ

母子家庭等就業・自立支援センター
TEL 21-0733
福井県福井健康福祉センター
福祉課 TEL 36-20057



永平寺町多世帯同居・近居住まい支援事業

●募集期間

4月17日(月)～10月31日(火)

＜多世帯同居のリフォーム＞

【対象者】 永平寺町内に所在し、自ら居住する住宅の所有者

【対象住宅】

リフォーム工事後に直系家の世帯数が1以上増加する1戸建て住宅(但し、要件あり)

【対象工事】

多世帯同居に必要な工事等でア・エのいずれかに該当する工事

ア、間取りの変更に関する工事
イ、バリアフリー改修工事
ウ、設備の改修工事
エ、その他関連工事

【補助金額】

リフォーム費用の1/2(上限額80万円)

【留意点】

リフォーム工事の着手は交付決定通知後にお願います。それ以前に着手した場合は、補助対象となりませんのでご注意ください

＜近居の住宅取得支援＞

【対象者】

45歳以上で永平寺北地区または上志比地区において、直

空き家をお探しの人募集

空き家の有効活用および定住促進を目的に、空き家をお探しの人を募集しています。応募された人には、新たに空き家情報バンクに登録された物件の情報をお知らせしていきたいと考えています。申し込み方法は建設課窓口またはHPに添付している申請書に必要事項を記入し、建設課窓口までご提出またはメールでお申し込みください。

問合せ

建設課

TEL 61-3948

町有地売却

次の町有地を公募により条件付きで売却しますので、希望者は入札参加申込に必要事項を記入したうえで入札に参加してください。
(詳細については、永平寺町総務課へ来庁いただくか、町のホームページをご覧ください。)

●売却地概要

(物件番号①)

所在地

松岡石町3丁目一番一
(旧吉野保育園跡地)

(地目・宅地)

面積(公簿) 1597.22㎡
面積(実測) 1599.29㎡
面積(売却) 1319.87㎡
(最低売却価格) 2309万円
(備考)更地

○物件は現状有姿にて引き渡すものとします

●土地利用条件

物件を取得後5年間は、売買・贈与・交換・出資などにより第三者への所有権の移転をしないこと
また、購入後の土地利用計画書(様式4)を記載し、入札参加申込書と併せて申請すること

●入札日時

5月18日(木)10時～

●入札場所

永平寺町役場大会議室

●入札手続き

総務課または町のホームページより入札参加申込書などを入手し、申込期間内に総務課へ提出してください

●申込受付期間

4月7日(金)～5月12日(金)9時～17時(土・日・祝日を除く)

問合せ 総務課

TEL 61-3941



【対象となる建築物】

町内における民間建築物で、アスベスト含有の可能性のある建築物であれば、用途、構造を問わず対象

【対象者】

補助対象となる建築物の所有者

【対象となる吹付け材】

①アスベスト②ロックウール③パーライト④バークキョライト(ひる石)

【補助金額】

分析調査費を全額(税抜)補助します。ただし、1棟あたりの補助限度額は25万円

【留意点】

・受付は申し込み順で、予算額に達し次第受付終了
・申請前に調査を実施した場合は補助対象となりませんのでご注意ください
・アスベスト除去工事などは対象となりません

問合せ 建設課

TEL 61-3948

福井の伝統的民家活用推進事業

●募集期間

4月17日(月)～5月22日(月)

【対象事業】

・永平寺町内に建っていること
・「福井の伝統的民家」に認定

ワイドFM開局

FBCラジオの放送が4月からFM放送でも聴けるようになります。周波数はFM94.6メガヘルツです。

混信などの電波障害に強いため、災害時の情報収集に役立ちます。

ただし、受信できない地域、機種によって受信できないラジオがあります。詳しくはFBCのホームページをご覧ください。



されている建築物および、それに付随する土蔵の外観、門や堀の改修

・伝統的民家群保存活用推進地区(中島、京善、柘原地区以下「推進地区」という)について、福井の伝統的民家に付属していない土蔵の外観、門および堀の改修も対象

【対象者】

・福井の伝統的民家の外観の改修を行う人
・対象となる住宅の所有者
・町税などの滞納がない人

【補助金額】

外観に関する改修工事に要する経費の1/2以内
＜推進地区＞上限300万円
＜推進地区以外＞上限200万円

【留意点】

・申し込み多数の場合は抽選とし、申し込み受付順位は抽選結果の上位順となります。予算額に達し次第終了
・補助金申込額が予算額に達しない場合は6月19日(月)まで延長(先着順)

問合せ 建設課

TEL 61-3948



木造住宅耐震診断等 および耐震改修促進事業

- 募集期間**
4月17日(月)～10月31日(火)
- 〈木造住宅耐震診断および補強プラン作成〉
- 【対象家庭】
昭和56年5月31日以前に着工された在来軸組工法、伝統的工法または枠組壁工法による一戸建木造住宅
- 【耐震診断費用】
5万円(うち補助額4万5千円 個人負担5千円)
- 【補強プラン作成費用】
5万円(うち補助額4万5千円 個人負担5千円)
- 【申込注意】
・受付は申し込み順となり、予算額に達し次第受付終了
・永平寺町内に建っている木造住宅であること
・町税などの滞納がないこと
・原則、耐震診断と補強プランはセットでお申し込みください
・以前に耐震診断を受けた住宅は、補強プランのみ対象
・補強プランを作成後、耐震改修工事の実施が補助要件ではございませんが、安心・安全な住まいの確保のため早急な実施をご検討ください

〈木造住宅耐震改修補助〉

- 【対象家庭】
耐震診断などを行い、診断評価が1.0未満の住宅
- 【対象工事】
全体改修：改修後の診断評価を1.0以上にする耐震改修工事(ただし、困難な場合は0.7以上)
- 部分改修：改修後の部分診断評価を1.5以上にする耐震改修工事
- 【補強金額】
全体改修：工事費の23% + 30万円以内
(上限額110万円)
部分改修：工事費の23% + 30万円以内
(上限額60万円)
- 〈伝統的な古民家耐震改修補助〉
- 【対象家庭】
建設後50年を経過した住宅(終戦前(1945年以前)の地域の伝統的民家の意匠を基調とした住宅で耐震診断などを行い、診断評価が1.0未満の住宅)
- 【対象工事】
改修後の診断評価を1.0以上にする耐震改修工事(ただし、困難な場合は0.7以上)
- 【補強金額】
工事費の23% + 30万円以内(上限額180万円)
- 【留意点】
・受付は申し込み順となり、

マイナンバーカードを 取得してみませんか？

マイナンバーカードの取得は、「通知カード」に付属された申請書を送付することにより、希望者のみに交付されます。また、マイナンバーカードの発行は初回に限り無料です。

マイナンバーカードを利用すれば、住民票などの証明書を全国の対象コンビニエンスストアで取得することができます。これを機にマイナンバーカードを取得してみませんか？
分からないことについては、お問い合わせください。

【問合せ】 住民生活課
TEL 61-3945

路線バス利用促進事業

平成29年度4月より、永平寺町内を経由する路線バスを利用する通学者に対し、通学定期代の一部を補助する制度を開始いたします。

- 対象者**
永平寺町内に居住している定期券による通学者であり、永平寺町内を経由する路線バスを利用する人
- 補助金額**
定期券購入費の10%相当額

予算額に達し次第受付終了
・改修工事の着手は選定結果通知後をお願いいたします。それ以前に着手した場合は、補助対象となりませんのでご注意ください

【問合せ】 建設課
TEL 61-3948

ママのための おしゃべりサロン

ママのためのおしゃべりサロンでは「赤ちゃんの歯の健康について」の講演会を開催します。赤ちゃんの歯のケアについて、歯科衛生士がお話しします。

【日時】 4月26日(水)
10時30分～11時30分

【場所】 松岡保健センター

【対象】 町内在住の1歳未満児と保護者

【講師】 歯科衛生士 虎尾裕美氏

【費用】 無料

★希望者には個別相談もあります

★事前の申し込み不要。当日会場にお越しください



永平寺町福祉タクシー 利用料金助成事業の ご案内

ただし、10円未満の端数は切り上げる

【申請方法】
定期券購入の際に、路線バス通学者定期券補助金交付申請書を記入していただく

【問合せ】 総務課
TEL 61-3941

永平寺町障害者(児)に 対する通学通所の 交通費助成のご案内

型タクシー基本料金相当額とし、それを超える分は自己負担となります

利用者1人につき、月2枚(年間24枚)乗車券を交付します

【問合せ】 福祉保健課
TEL 61-3920

新緑ハイキング

〈全身で感じよう！
素晴らしき奥越の春〉

ガイドの人のお話を聞きながら春を迎えた奥越高原を約8km歩きます。

【日時】 4月23日(日)
9時50分～15時10分
(小雨決行)

【場所】 福井県立奥越高原青少年自然の家周辺

【募集定員】 50名(小学生以上小学生1～3年生は保護者同伴)

【費用】 2000円(保険料・汁物代)

【申込期間】
4月7日(金)8時30分～15日(土)(電話でのみ受付)

【問合せ】
福井県立奥越高原青少年自然の家
TEL (0779) 67-1321
(月曜休み)

自然の家開放日

”もり”へ集合！見て、触って、作って、食べて！自然の家を体感しよう！

施設見学や活動プログラム体験ができます。新プログラムもできました！

【日時】 4月28日(土・祝)

病院に入院中の人は対象となりません。

【申請方法】
役場本庁・各支所窓口にて申請してください

【申請に必要な物】
各障害者手帳・印鑑

【問合せ】 福祉保健課
TEL 61-3920

臨時福祉給付金 (経済対策分)

所得の低い人の負担を緩和

【支給要件】
平成28年度分の住民税が課税されていない人

※ただし、課税されている人に生活の面倒を見てもらっている場合や生活保護の受給者である場合などは、対象となりません

【支給額】
1人につき 15000円

【申請方法】
対象となる人には、4月下旬頃に郵送します

【申請期間】
5月8日(月)～8月31日(木)8時30分～17時15分(土、日祝日を除く)

【支払期間】
6月26日(月)から順次

9時30分～15時30分
【場所】 福井県立奥越高原青少年自然の家

【募集定員】 何人でも

【費用】 クラフト体験およびカレーライス、ホットドックは事前予約が必要で有料(電話でのみ受付)

【申込期間】 当日受付

【問合せ】
福井県立奥越高原青少年自然の家
TEL (0779) 67-1321
(月曜休み)

平成29年
4/18
(火)

蔵王山(吉野ヶ岳)登山 ～白山開山1300年記念特別神事～

10時より頂上の蔵王大権現で祭礼が行われます。

蔵王山(吉野ヶ岳)は越前五山(蔵王山、白山、文殊山、日野山、越知山)の1つで、手軽に登山できる標高547mの山です。下から1時間、途中の林道からでは約30分のコースです。一度挑戦してみませんか。

●申請先

永平寺町役場 福祉保健課
および永平寺支所、上志比支所(平成28年1月1日時点で住民票がある市町村)

【給付金の受取方法】
●申請書に記載した指定の口座に入金されます

※現金でのお取り扱いはいりません

【問合せ】 福祉保健課
TEL 61-3920



浄法寺山山開き

平成29年
4/15
(土)

【時間】 9時～山開き神事
10時～登山道開放(予定)

【問合せ】 浄法寺山岳観光協会
(永平寺町観光物産協会内) TEL 61-1188

平成29年度
狂犬病予防注射のお知らせ

平成29年度の狂犬病予防集合注射は下記の日程にて行います。集合注射の詳細については、畜大登録されている人に向けてお知らせ通知を送付いたします。未登録の人や新規に犬を飼い始めた人は、場所・時間など福祉保健課へお問い合わせください。(動物病院でも登録・予防注射済票の発行ができます。)

●集合注射日程

- ① 4月13日(木) 上志比地区 9時30分～11時30分 上志比支所駐車場
- ② 4月13日(木) 永平寺地区 13時30分～15時30分 永平寺支所駐車場
- ③ 4月20日(木) 松岡地区 9時30分～11時30分 松岡福祉総合センター 翠荘前駐車場

●料金

- 【注射料金】 1頭につき 2450円
- 【注射済票交付手数料】 1頭につき 550円
- 【新規登録手数料】 1頭につき 3000円

【持ち物】 印鑑をお持ちください

【問合せ】 福祉保健課 TEL 61-30920

平成29年度 第1弾
自衛隊ふれあいコンサート
応募受付

海上自衛隊舞鶴音楽隊による演奏会を開催します。

日時 6月10日(土) 13時開場 14時開演

場所 ハーモニホールふくい

応募方法

往復ハガキに①～④を必ず記入して左記まで送付願います

①希望観覧者数(2名まで)

②氏名・年齢 ③連絡先

④車イス使用の有無

応募者多数の場合は抽選とします

返信用ハガキの送付をもちまして当選発表に代えさせていただきます

入場 無料(当選ハガキが必要)

応募締切 4月30日(日)必着

送付先 〒910-0019

福井市春山一丁目1-54春山

合庁10階 自衛隊福井地方

協力本部 ふれいコン係

【問合せ】 TEL 23-19910

IJUターニ
若い力を求む!

【問合せ】 永平寺町で働こう

商工観光課 TEL 61-3921

永平寺町商工会 TEL 61-0456

求人情報

非常勤職員を募集します

職種および採用予定数

- ①保育士……………2名 ③児童クラブ指導員……………4名
- ②看護師……………2名 ④保育補助員……………2名

応募資格

- 性別は問いません。健康な人
- ①保育士については、保育士または幼稚園教諭要資格
- ②看護師については、看護師要資格
- ④保育補助員については、育児経験のある人

申込方法

履歴書を子育て支援課までお持ちください

※資格証明書を添えてください

受付期間

随時受付 ※詳細は、子育て支援課までお問い合わせください

【問合せ】 子育て支援課 TEL 61-7250

議会事務局 非常勤職員募集

勤務場所 永平寺町役場内 議会事務局

勤務時間 8:30～17:30(うち正午から1時間休)

職 種 一般補助事務

採用人員 1人

採用期間 雇用開始日～平成30年3月31日(土・日・祝日を除く)

職務内容 議会のグループウェアシステムの送受信、ホームページの入力更新

会議録のデータ整理補助、資料請求の整理

賃 金 等 時間給 825円(別途:通勤手当・賞与有り)

その 他 永平寺町内に在住で、パソコンができる人

【問合せ】 議会事務局 TEL 61-3950

自衛官募集

防衛省では、平成30年春採用の「一般幹部候補生」および歯科を募集しています。(一般および技能公募)

受付期間 3月1日～5月5日

試験日 1次試験 5月13日、14日

2次試験 6月13日～16日(指定日)

1次試験合格発表 6月2日

最終合格発表 陸・海 8月4日

空 9月1日

(飛行要員は3次試験があります)

給 与 約22万円、ボーナス約4.4か月分

※詳細は、下記までお問い合わせください

【問合せ】 自衛隊大野地域事務所
TEL 0779-65-6325

もっと素晴らしい町に
「永平寺未来会議」参加者募集

「みんなで考えよう」という地域づくりやふるさとづくりは、町民のみなさんが“主人公”です。どなたでも参加できます。一緒に考えましょう!

【問合せ】 総合政策課 TEL 61-3942

永平寺町ブランド戦略推進委員会において、永平寺町のブランドコンセプトが「SHOJIN 気づきに出会う禅のまち」に決定したことを受け、町内外に広く知っていただくためにポスターを作成しました。町内の掲示板をはじめ、町の施設や事業所に掲示します。みなさまぜひご覧ください。

また、「永平寺町ブランド認定基準」が確定したことから、ポスターの「SHOJIN」の文字を「ブランド認定マーク」としても採用し、永平寺町らしい、永平寺町ならではの地域産品等を「永平寺町ブランド」として認定し、全国、世界へ向けて情報発信し、永平寺町のイメージアップや知名度の向上、地域産業の振興を図っていきます。

作り手の心が入っています



永平寺町の豊かな歴史や伝統文化、自然環境を最大限に生かして作られた産品の中から、まちの魅力をアピールする「地域の個性」に加え「創造性」にあふれた産品を、ブランド名「SHOJIN ～気づきに出会う禅のまち～」として選定し、広く発信します。

永平寺町ブランド戦略推進委員会



「SHOJIN」ポスターをご希望の場合、配布させていただきます。

【問合せ】 商工観光課 ブランド戦略推進委員会事務局 寺岡
TEL 61-3921 FAX 61-2474

永平寺町ブランド発信

STORY-2 気づきに出会う禅のまち

福井国体カウントダウンボード 3月23日

国体および障スポ大会開催の機運を盛り上げていくと、福井しあわせ元気国体開催の555日前、永平寺町役場本庁舎正面入口に「福井しあわせ元気国体へ555（GO!GO!GO!）」と銘打ち、福井しあわせ元気国体開催までのカウントダウンボードを設置しました。カウントダウンボードは福井しあわせ元気国体・大会の会期や永平寺町で行われる競技がわかるデザインとなっており、残日数電光表示され、毎日自動で数字が切り替わります。

福井国体の開幕までカウントダウンを行い、障害者スポーツ大会が終わる平成30年10月15日まで設置を予定しています。



禅力疾走！防火でつなく禅のまち 3月20日

春の火災予防運動週間に伴って、消防職員による広報活動と防火駅伝が行われました。松岡ショッピングプラザデイズと道の駅禅の里で広報運動を実施し、その後、火の用心の旗をつないで無火災を祈願しながら町内を走り無事に完走しました。火災撲滅を目指し、「防火のたすき」をつないでいけるよう、みなさまのご協力をお願いします。



防災出前授業 3月13日

福井土木のみなさんに来ていただき、防災出前授業を志比南小学校の5年生が受けました。土砂災害のお話を聞いた後、集落ごとのハザードマップを見て、自分の家の場所と危険箇所をチェックしたり避難する経路を考えたりしました。



礼の心、感謝の心 2月21日

町内の幼児園児とその保護者が、禅のこころを学んだ1日。このようにたくさんの経験をしながら、永平寺町の子どもたちは「礼の心」「感謝する心」を身につけていきます。



自衛隊入隊予定者 激励式 1月27日

町内の自衛隊入隊予定者6名を迎え、激励式を行いました。町長を始め、自衛隊福井地方協力本部長の村上健悟様より激励の言葉をいただいた後、それぞれ入隊へ向けての抱負を話されました。日々の任務に精励され国民の期待に応えられる自衛官として活躍されることをご祈念いたします。



永平寺町役場 facebook 2月 月間「いいね！」ランキング



1位

243 いいね!

投稿日 2/4 熱燗電車でお酒を堪能♪

永平寺町えちぜん鉄道サポート会主催の電車に乗りながら地酒を楽しむ企画。永平寺口駅で絞ったての新酒で乾杯。今回は、永平寺口駅から福井駅間を2往復する中、それぞれお好みで熱燗酒や新酒をたっぷり味わいました。飲み過ぎた方は和らぎ水で休憩しながら、最後までおいしいお酒を楽しんでいました。



2位

191 いいね!

投稿日 2/25 全米チアダンス選手権大会出場

昨年11月におこなわれた第16回全日本チアダンス選手権大会で、見事優勝を果たした福井商業高校チアリーダー部「JETS」所属の鈴木さんが、河合町長を表敬訪問しました。鈴木さんは、3月3日～5日に米フロリダ州オーランドで開かれる全米選手権に出場します。
※ 結果：全米選手権「優勝」



3位

160 いいね!

投稿日 2/9 車椅子バスケット日本代表古崎選手が準優勝報告

1月にタイで開催した車椅子バスケットボール男子U-23世界選手権アジアオセアニアゾーン予選会において、日本代表が準優勝をしました。日本代表として活躍した永平寺町在住の古崎選手（永平寺中3年※3月現在）が、河合町長を訪問し、その報告をしてくださいました。



「ふくこむぎ」使用の 給食 2月10日

松岡地区の小中学校で福井県産小麦「ふくこむぎ」を30%配合したソフト麺が給食で提供されました。

ふくこむぎとは、福井県立大学で開発された福井県生まれの小麦で、永平寺町や福井市を中心に作られています。町内栄養教諭・学校栄養職員および福井県との連携により、永平寺町の小中学校で、県内で初めてふくこむぎを使用した学校給食用のソフト麺が提供されました。

松岡中学校では、給食の時間、メディア部による給食紹介があり、生徒はふくこむぎについての説明を聞きながら、地元産の小麦を味わって食べていました。



園児と小学生が 交流会 2月22日



志比北小学校の4・5年生が志比北幼児園で3～5歳児との交流会を開催しました。

紙芝居、じゃんけんピラミッド、人間知恵の輪など、色々な企画がありました。園児がお兄ちゃんやお姉ちゃんの応援を受けて大奮闘した『福笑い』では、みんなで大爆笑。短い時間でしたが、盛りだくさんのゲームと優しいお兄ちゃんお姉ちゃんに大満足の子もたちでした。

火遊び鬼を豆まきで 退治 2月2日・3日

幼年消防クラブ節分防火指導を、2月2日に松岡西幼児園、3日に志比幼児園でそれぞれ実施しました。これは、何にでも興味を持ち始める幼児期に火の大切さとこわさを知ってもらうために、毎年開催されているものです。火遊びを一緒にしようと誘う鬼たちに、園児たちは「火遊びは絶対ダメ～鬼はそと～」と大きな声で元気よく豆まきをして、悪い鬼たちを退治してくれました。みんな大きくなっても「火の用心」の心を忘れないでね。





☆ほそだ ちとせ ちゃん☆



☆まつかわ ゆきな ちゃん☆

BABY 赤ちゃん

(2月届出順・敬称略)

- ★三屋 依莉(より)…女
保護者(竜平・智代)/松岡葵3
- ★中山 真帆(まほ)…女
保護者(憲治・典子)/松岡葵3
- ★中川 日菜乃(ひなの)…女
保護者(智幹・博美)/松岡葵1
- ★鈴木 翔太郎(しょうたろう)…男
保護者(圭太・裕希子)/松岡御公領
- ★松川 幸奈(ゆきな)…女
保護者(誠・美穂)/松岡学園
- ★木村 紗彩(さあや)…女
保護者(知弘・宏子)/松岡神明3
- ★細田 千歳(ちとせ)…男
保護者(尚孝・正枝)/松岡薬師2
- ★安堂 智道(ともみち)…男
保護者(智宏・潤子)/牧福島
- ★浅井 茜(あかね)…女
保護者(裕二・美紀)/松岡観音3

おくやみ

(2月届出順・敬称略)

- 竹澤 シマヲ(96歳)諏訪間
- 田邊 望(59歳)松岡芝原3
- 森本 末子(94歳)松岡柵
- 前澤 久太郎(91歳)市右エ門島
- 山下 政男(90歳)栃原
- 浅井 博樹(58歳)諏訪間
- 宇隨 伸一(81歳)松岡芝原2
- 小林 國雄(87歳)谷口
- 山本 利勝(92歳)松岡湯谷
- 山田 露子(89歳)鳴鹿山鹿
- 小林 松繁(91歳)上浄法寺
- 毛利 千重子(87歳)松岡神明3
- 井関 武(77歳)上浄法寺
- 川田 美代子(93歳)松岡領家
- 中村 とみ子(85歳)岩野
- 山口 キミヲ(94歳)松岡芝原3

WEDDING ウエディング

(2月届出順・敬称略)

- 【松岡春日3】
♥根來 駿也(松岡春日2)
♥田中 裕美(坂井市)
- 【松岡御公領】
♥加藤 永一(松岡御公領)
♥家倉 美里(敦賀市)
- 【松岡木ノ下3】
♥廣瀬 騎優(松岡木ノ下3)
♥大橋 舞子(滋賀県)
- 【山王】
♥清水 和浩(山王)
♥村西 未歩(福井市)



♡清水 和浩さん・未歩さん♡

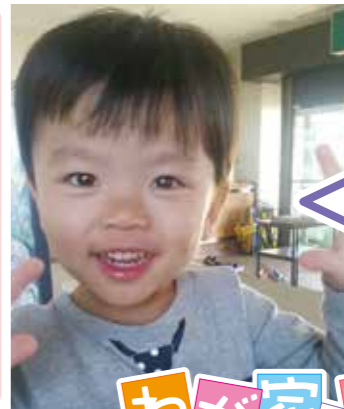

ゆいと
中村 唯人くん
(3才)吉波

いつもニコニコ笑顔のゆいとくん
です。毎日みんなとたくさん
遊べて楽しいです。

わが家のアイドル

にこ
堤 虹空ちゃん
(3才)栃原

笑顔がチャームポイントのにこ
ちゃん。大好きなお姉ちゃん
とこれからも仲良く遊んでね。
お気に入りの前髪でパチリっ!



永平寺町

ま

ち

の

え

が

あ

全員集合

こんにちは 食改です

今回、紹介するレシピは「みずなとひじきの白和え」です。豆腐とマヨネーズの組み合わせが新鮮で、手軽にできる一品です。ぜひ一度作ってみてくださいね。簡単メニューで食卓に野菜料理をプラス1皿!1日の野菜摂取量350g以上をめざしましょう。

食生活改善推進員会では、皆さまの地区での出前料理教室を開催しております。お気軽にお問い合わせください(松岡保健センター 61-0111)

出典:かんたんレシピ GOGO野菜



みずなとひじきの白和え

みずなとひじきの白和え

エネルギー182kcal(1人分) たんぱく質7.4g 脂質12.9g 炭水化物12.4g 食物繊維5.8g 塩分1.2g

材料(4人分)

- みずな…320g
- ひじき(乾物)…16g
- にんじん…80g
- 塩・こしょう…少々
- 木綿豆腐…200g
- オリーブ油…小さじ2

- ▲(白すりごま…大さじ2 マヨネーズ…大さじ2 砂糖…小さじ2 醤油…小さじ2 塩…少々)

- みずなはさつと茹でて冷水で冷まし、4cmの長さに切る
- ひじきは戻し、にんじんは斜めせん切りにしてオリーブ油で炒め、塩、こしょうをして冷ます
- 豆腐は茹でてザルにあげて冷まし、水気を絞る
- ボウルに▲を入れ、泡だて器でつぶし、▲・■・□を入れて混ぜる

みんなの投稿



志比北小学校1年 中川 穂菜美さん



志比北小学校3年 中川 未菜美さん



松岡小学校1年 横山 和音さん

イラストや、おもしろ写真など、みなさんからの投稿を募集しています! どしどしご応募くださいね♡

問合せ 総合政策課 TEL 61-3942

町の人回

2017年3月1日現在(前月比)

人口 18,959人(-27人)

男 9,194人(-15人)

女 9,765人(-12人)

世帯数 6,240世帯(-4世帯)

(住民基本台帳より 外国人含む)

お釈迦様誕生祭

5/7 (日)

13:00 ~ 15:00

永平寺門前参道

稚児受付 11:00~



◇日本一の白象によるパレード
◇稚児行列
◇永平寺神祭の奉納
◇甘茶の振る舞い

永平寺花祭り

稚児の健康を願う洒水

稚児募集中!

申込締切 4/21(金)



【稚児参加の申し込み】 ※ホームページから申請書を印刷できます
永平寺町観光物産協会 TEL:0776-61-1188 URL: <http://www.eiheiji.jp>
共催:永平寺門前観光協会・永平寺町観光物産協会 協力:大本山永平寺 後援:永平寺町

健やかな成長を願って

永平寺花祭り稚児行列に参加した方の声

お天気も良く、初めての化粧にとまどって会場に行きましたが、白象を見たたん、笑顔に変わり、門前のまちを楽しんで歩くことができました。



かわいらしい稚児の装束に身を包み、初めての化粧に恥ずかしいながらも、たいへん嬉しそうでした。

歩く距離もそれほど長くなって、子どもたちは元気に最後まで歩くことができました。



第10回

永平寺町 心と探訪

へびかみ

蛇神さん

(永平寺町竹原 31-9)



竹原弁財天

上志比地区竹原には「蛇神さん」と呼ばれるところがあるのをご存じですか。この蛇神さんは、竹原弁財天(弁天白龍大権現)

といわれ、卵、お酒を供えると願いが成就され、商売繁盛の神様、学問と財福の神様ともいわれます。

『かみしひの昔ばなし(1982.3)』によると、昭和15年、朝井末松さん(中島区出身の大阪市在住)が沼地を埋めて家を建てた床の間に、何やら每晚出る生き物があつたそうです。そのことを聞いた竹原の人たちは白蛇に違いないといい、その後、立派な御堂を

建てて石のほこらを建立しまつたところ、蛇は出なくなつたと伝えられます。そこにある弁財岩の歴史は古く、南北朝期(14世紀頃)竹原には天台宗の寺院(三千坊)があり、平泉寺も戦火の中、人々の心は殺伐としていました。このような不安な時代「川上龍王大神」が現れ、この地で「宿願の神通力を以て一済衆生を救いたい」という勅願によって、現在の岩に留まり「弁財岩」といわれるようになったそうです。今も昔も変わらず「疑心を起こさず、真心を以て信仰すれば、願いは必ずかなう」ということでしょう。

以上、「竹原弁財天(弁天白龍王大権現)由来」平成26年11月改訂)弁財天奉賛会より



弁財岩