

# 広報永平寺

K O H O

E I H E I J I

2019

# 6

No.161

令和元年6月7日発行

## 要チェック!

町では、従来の役場からの各戸配布チラシ等を集約し、広報紙や行政チャンネル(12ch)をフル活用していきます。

「広報永平寺」「12ch行政からのお知らせ」の情報をお見逃しなく!!

花谷城山 山開き

## SPECIAL CONTENTS

- 2 大本山永平寺 国重要文化財指定へ
- 3 永平寺町健康長寿クラス60年史作成
- 4 自動走行1か月実証実験
- 5 東大先端研とまちづくり協定
- 17 自主防災紹介 渡新田自主防災会



永平寺町公式アプリ  
観光情報 | 防災情報  
コミュニティバスルート情報



いいね!  
押してね!

永平寺町役場  
facebook



この広報紙の点訳版が  
町立図書館(松岡)にあります

永平寺町  
E I H E I J I

# 大本山永平寺 仏殿など19棟

# 国重要文化財指定へ



永平寺主要伽藍(中央奥の建物は法堂、手前の建物が山門) 提供 永平寺



仏殿…釈迦如来などの本尊を祀る。重厚で均整のとれた外観と広大な内部空間をもつ本格禅宗様仏殿。

山中に優れた境地を創出する  
壮麗な堂舎群

5月17日、大本山永平寺の建造物が国重要文化財となることが発表されました。今回指定されるのは、永平寺の中心をなす19棟で、永平寺町での建造物の指定は初めてとなります。

永平寺は約770年前に道元禅師によって創建されて以来、たびたび火災により伽藍を焼失して

廻廊5棟：諸堂をつなぐ廊下。江戸時代の絵図でも確認でき、幾度の火災を経ながらも継承される。ひし形の窓が特徴的。



承陽殿(じょうようでん)の入口にほどこされた梅の透かし彫りと龍

おり、現在の堂舎は近世から近代にかけて整えられたものです。各堂とも規模雄大で、内部空間・細部意匠の見事に、永平寺大工たちの力量をうかがうことができます。



中雀門(ちゅうじゃくもん)…大庫院と僧堂をつなぐ廻廊中央に位置する二重門。仏殿正面にあり、禅宗様を基調とし、彫刻を多用した装飾豊かな門。(奥は仏殿)

## 指定を受ける建造物 永平寺19棟

ぶつでん ほつどう さんもん ちゅうじゃくもん そうどう だいくいん だいてうみょうそう  
 仏殿、法堂、山門、中雀門、僧堂、大庫院、大光明蔵、  
 かんにんりょう かいろう じょうようでんほんでん はいでん じょうようもん  
 監院寮、廻廊(5棟)、承陽殿本殿及び拝殿、承陽門、  
 きょうそう まつだいらげびょうしょもん しゃりでん しどうでん ちよくしもん  
 経蔵、松平家廟所門、舍利殿及び祠堂殿、勅使門

# 永平寺町健康長寿クラブ連合会「60年史」作成



60年史を手にする和田会長(写真：前列左から2番目)ら永平寺町健康長寿クラブのみなさん。

60年史は、各地区に1冊ずつ配布したほか、町立図書館などにも設置しています。ぜひご覧になり、入会をご検討ください。



永平寺町健康長寿クラブ連合会は発足から60年の歩みを記した冊子「60年史」を作成し、4月27日に創立60年記念総会において完成報告を行いました。

現在の会員は1821人ですが、70代〜90代の会員が多くなっています。60代の会員を増やして組織の活性化を図りたいと考え、60周年の節目に記念誌を作り、活動を



葵亭真月氏の落語会

広く知ってもらうために発行しました。松岡、永平寺、上志比の3地区クラブ、単位クラブの活動を写真などを使って紹介しており、入会したくなる編集を心がけて作成されています。

総会では「60年史」完成報告のほか、「健康長寿3年日記」の継続奨励賞の表彰、葵亭真月氏の落語会、記念親睦交流会が行われました。



「健康長寿3年日記」の継続奨励賞の表彰



「60年史」完成の発表

問合せ 福祉保健課

TEL 61-3920

問合せ 生涯学習課

TEL 61-3400

# 車両10台を投入して 自動走行1か月実証実験

「永平寺参ろ一ど」において、4月25日から5月24日までの1か月間、定時ダイヤで自動走行車を運行する実証実験を実施しました。



今回の実証実験では、車両10台を投入しました

地域住民396人 観光客2061人  
**2457人が利用**



自動走行の荒谷バス停から出発！

志比間（6km）に加え、新たに荒谷―志比間（2km）の区間でも運行した結果、実証期間中の乗車人数は2457人（地域住民396人、観光客2061人）となりました。実証実験を踏まえ、さらに今年度は6か月間という長期間の実証実験を予定しており、自動走行の実用化に向け、引き続き取り組んでいきます。

## 自動走行の実用化をテーマに 永平寺町 MaaS会議

5月17日、永平寺開発センターにおいて、さまざまな交通手段を需要に応じて組み合わせ新たな移動サービスの創出を目指す「永平寺町MaaS会議」を開催しました。今回は「永平寺参ろ一ど」における自動走行の実用化をテーマに開催し、交通事業者など約40名が参加しました。自動走行車と1人乗りの電動カートを組み合わせた移動サービスの可能性を探るため、自動走行車に電動カートを乗せて運び試乗する実験も行いました。



3つのグループに分かれて意見交換

## 東大先端研とまちづくり協定

5月23日、役場本庁において、東京大学先端科学技術研究センター（略称／東大先端研）と「まちづくりに関する協定」を締結しました。この協定は、少子高齢化の進展や労働者不足等の課題解決に向け、IoT（モノのインターネット）、AI（人工知能）などの先端技術を活用し、新しいまちづくりや地域活性化の取り組みを連携して行うことを目的としています。



握手を交わす 東大先端研の神崎所長（右）と 河合町長（左）

東大先端研は、理工系の先端研究から社会科学やバリアフリーという未来の社会システムに関わる研究まで、基礎から応用に至る多様な研究を積極的に推進しています。東大先端研が協定を結ぶのは、本町が福井県内初で、全国では8例目。防災・防犯対策、医療・福祉・子育て支援、産業の振興などさまざまな分野において連携し、地域課題の解決に向け取り組んでいきます。

問合せ 総合政策課

TEL 61-3942

## 永平寺花祭り 華やかな稚児行列

お釈迦様の誕生を祝う「永平寺花祭り」が5月6日、大本山永平寺門前参道で開かれました。

龍童太鼓の演奏や永平寺神楽奉納の披露の後、稚児約100人と保護者らの行列が、高さ約3.5メートル、体長5メートルの模造の白い象を引いて練り歩きました。終点の永平寺境内山門前では、お稚児さんの健やかな成長を願い、大本山永平寺の役寮さまから洒水をいただきました。



敦賀市から家族7人で参加した三田翔愛くん・簾夢くん・渚月さんの母、友紀さんは「昨年参加してとても良かったので今年も参加したい。稚児行列に3回参加できると良いと聞いているので、できる限り今後参加したい」とおっしゃっていました。



役寮さまからの洒水



龍童太鼓の演奏

問合せ 永平寺町観光物産協会

TEL 61-1188

# 住み慣れた地域で安心できる暮らしを続けていくために

## 生活支援サービス

生活支援サービスには、要介護認定を受けていない人でも利用できるサービスがあります。

まずは、地域包括支援センターや福祉保健課に相談しましょう。

### 配食サービス

調理が困難である65歳以上の単身高齢者、高齢者のみの世帯等に週3回まで見守りも兼ねお弁当を配達します。

### 緊急通報装置の貸与

概ね65歳以上の単身者や身障1、2級の単身者に電話回線を利用した通報装置を貸与し、安否確認や緊急時に対応します。

### 外出支援サービス

要介護認定者や身障1、2級の下肢不自由者等で、一般の交通機関を利用する事が困難な方の、自宅と介護サービス事業者や医療機関等との送迎費を助成します。

### 寝具洗濯サービス

概ね65歳以上の単身高齢者世帯等、在宅での要介護者等、寝具類の衛生管理が困難な方の寝具を年1回クリーニングします。

**その他** 地域ぐるみ屋根雪下ろし・在宅介護ほっとひといき支援・住まい環境整備支援・家族介護者交流支援・民生委員・児童委員による見守りや相談などの支援もあります。

## 介護予防教室に参加して自立した生活を続けよう

定期的な運動やバランスの取れた食事、地域の人たちとの交流は、介護が必要となる状態を予防します。趣味の活動やボランティア活動、サロンへの参加など、社会参加が多い人ほど、認知症や転倒のリスクが低い傾向にあります。自立した生活を続けるために、元気なうちから介護予防に取り組みましょう。

### いきいき百歳体操

DVDの映像を見ながら行う簡単にできる体操です。40分間のプログラムでかけ声に合わせて自由に負荷を調整できるおもりを手足につけて行います。取り組んでいる地区では体力、筋力の向上が見られます。

### 地域ふれあいサロン

高齢者が身近な公民館や集落センターで、月2回程度集まり、交流を行います。高齢者相互のふれあいを通して心身の健康を保ち、身体機能低下による要介護状態への進行を防ぎます。

**その他** こつこつ教室・筋力トレーニング・もりもり教室・そくそく教室などもあります。



身近な体操教室やサロンなどに参加して、ご近所の人達との交流をもちましょう！

## 8月1日開所予定 永平寺町立在宅訪問診療所

**【地区説明会】** 住み慣れた地域での生活を継続して送るため、永平寺町立在宅訪問診療所を生かした地域包括ケアシステムについて、地区説明会を開催しています。区長さんをはじめ、地域のみなさんからのご連絡をお待ちしています。

問合せ・地区説明会申込 福祉保健課

TEL 61-3920

説明会のお申込みはこちら

# 花谷城山山開き 登山客ら70人



5月12日、永平寺町花谷の城山(標高473m)の山開きがあり、関係者や登山客ら約70人が本格的な登山シーズンの幕開けを祝いました。花谷城山会の酒井繁実会長は「城山はお子様から年配の人まで誰もが登りやすいうえに絶景が魅力。山頂部を中心に越前波多野城跡の遺構も楽しめる。今日は各自、自分さがしをしてほしい」とあいさつしました。

この日山登りに参加した松岡歴史研究会のみなさんは「今年の町の文化祭で『城山』を紹介しようということになった。今日はたくさん写真を撮って帰りたい」と話していました。みなさん子どもから年配の人まで手軽に登ることが出来る城山に、ぜひ登ってみてください。



思い思いに写真を撮影する登山者

城山登山記念ステッカー

登山前に登山ルートをチェック!



### こちらもチェック!

## 越前五山の1つ 蔵王山

4月18日、越前五山の1つである蔵王山(吉野ヶ岳)で春の神事が行われました。標高547mの蔵王山は、山頂から白山を望むことができ、かつては山伏の修行場でした。こちらにもぜひ登ってください。



蔵王権現参道 登り口

蔵王権現の拝殿

山頂から50mほど離れた場所から撮影。奥には白山が見えます。

## 「避難勧告などに関するガイドライン」の改定

# 今後、避難情報に「警戒レベル情報」が付与されます

### ◎主な改定

- (1) 災害発生の恐れの高まりに応じて、住民がとるべき行動を5段階に分け、情報と行動の対応を明確化
- (2) さまざまな防災気象情報と警戒レベルとの関係を明確化し、住民の自発的な避難判断などを支援
- (3) 市町の発令する避難情報は、避難準備・高齢者等避難開始を「警戒レベル3」、避難勧告と避難指示(緊急)を「警戒レベル4」とする。
- (4) 災害が発生している場合は、市町は可能な範囲で、災害発生情報を「警戒レベル5」として発令する。

水害・土砂災害の防災情報の伝え方が変わります

防災情報はいろいろあるけど  
いつ避難すればいいの？

逃げ遅れゼロへ！

## 警戒レベル 4 で全員避難!!

「警戒レベル」で避難のタイミングをお伝えします。

2019年の出水期(6月ごろ)より、  
「警戒レベル」を用いた  
避難情報が発令されます。  
市町村から「警戒レベル3、4」が  
発令された地域にお住まいの方は、  
速やかに避難してください。



次のような内容で自治体から避難行動を呼びかけます！

- 緊急放送、緊急放送、警戒レベル4、避難開始。  
緊急放送、緊急放送、警戒レベル4、避難開始。
- こちらは、〇〇市です。
- 〇〇地区に洪水に関する警戒レベル4、避難勧告を発令しました。
- 〇〇川が氾濫するおそれのある水位に到達しました。
- 〇〇地区の方は、速やかに全員避難を開始してください。
- 避難場所への避難が危険な場合は、近くの安全な場所に避難するか、屋内の高いところに避難してください。

警戒レベルととるべき行動を端的に伝えます

避難勧告の発令を伝えます

災害が切迫していることを伝えます

とるべき行動を伝えます

内閣府(防災担当)・消防庁

## 投票所変更のお知らせ

7月の参議院議員通常選挙から第9投票区の投票所が次のとおり変わります。投票区域の有権者のみなさまにおかれましては、お間違のないよう、各世帯に送付する「投票入場券」に記載されている投票所名および投票所付近の略図を必ずご確認ください。投票にお出かけください。

| 投票区   | 投票区域         | 変更前の投票所   | 変更後の投票所   |
|-------|--------------|-----------|-----------|
| 第9投票区 | 法寺岡、東古市、高橋、山 | 永平寺保健センター | 永平寺開発センター |

問合せ 選挙管理委員会(総務課) TEL 61-3941

## 知っておきたい 国民年金

### ◎保険料の免除・納付猶予制度

国民年金の保険料を納めるのが、経済的に難しい場合は、「保険料の免除・納付猶予」をご申請ください。

#### 制度①【免除(全額免除・一部免除)申請】

- 収入の減少や失業などにより保険料を納めることが難しい時  
本人、配偶者、世帯主それぞれの人の前年所得により、保険料が全額免除または一部免除となります。

#### 制度②【50歳未満の人の納付猶予申請】

- 50歳未満の人で、働いていないなどの理由で保険料を納めることが難しい時  
本人、配偶者それぞれの人の前年所得により、保険料の納付を、一定期間猶予されます。

#### 制度③【学生納付特例申請】

- 働いていない学生の人  
学生さんで、本人の前年所得が基準以下の場合に、保険料の納付が猶予されます。

- ▶免除・納付猶予の申請は、過去2年1か月分をさかのぼって申請することができます
- ▶審査の結果、却下となる場合もあります

#### 申請は、住民生活課、各支所でできます

申請に来られる時には、年金番号のわかるもの、ご印鑑、学生証(学生さんの場合)  
雇用保険受給資格者証(失業の場合)をご持参ください。

問合せ 福井年金事務所 TEL 23-4518 住民生活課 TEL 61-3945



永平寺町魅力発信交流施設「えい坊館」において、サクラマスアンリミテッドが河川環境保全のための寄付をしてくださりました。

「九頭竜川のサクラマス釣りが永遠に楽しめるように役立ててほしい」と広瀬弘幸会長から寄付金が贈呈されると、河合町



サクラマスアンリミテッドより寄付金贈呈

4/25



## ふるさと納税を有効活用させていただきました

平成20年度に始まったふるさと納税のこれまでの寄付総額は、4,000万円を超えました。これらの寄付金は、寄付者が希望する事業に有効に活用させていただいております。今後も、より多くの人からご寄付いただけるよう、PR活動を行っていきます。

| 年度    | 件数    | 寄付金額(円)    |
|-------|-------|------------|
| H20年度 | 14    | 580,000    |
| H21年度 | 18    | 699,500    |
| H22年度 | 28    | 1,195,000  |
| H23年度 | 29    | 766,000    |
| H24年度 | 24    | 923,000    |
| H25年度 | 23    | 1,082,000  |
| H26年度 | 16    | 1,081,000  |
| H27年度 | 100   | 3,278,000  |
| H28年度 | 440   | 11,668,000 |
| H29年度 | 379   | 10,717,130 |
| H30年度 | 286   | 8,349,000  |
| 計     | 1,357 | 40,338,630 |

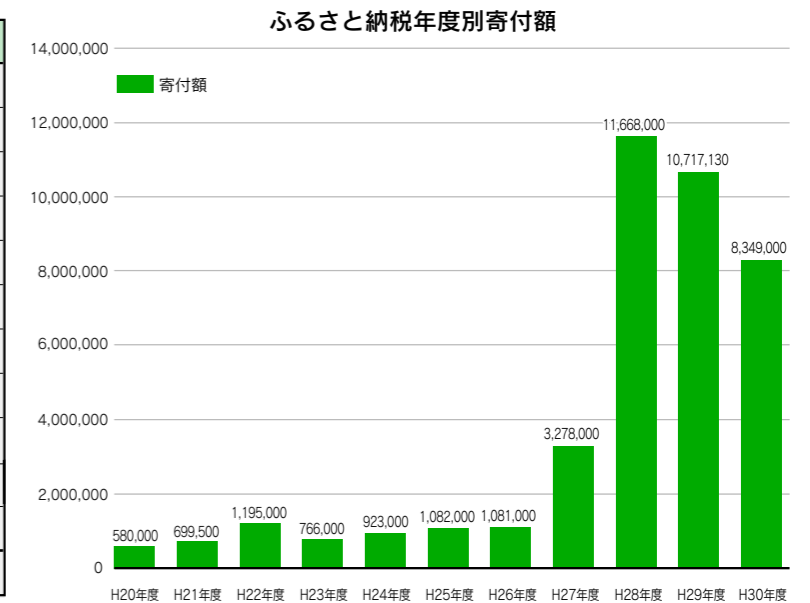

5月13日早朝より、関係機関の協力のもと、交通安全一斉街頭活動を実施しました。春夏秋冬に展開される交通安全県民運動期間中に実施しており、永平寺町内では23か所の交差点で、約100人が参加しました。

交通ルールの遵守・正しい交通マナーの実践を行い、交通事故防止を図りましょう！



春の交通安全県民運動に伴う一斉街頭活動

5/13

長は「九頭竜川の環境保全のために使わせていただきます」と述べ、感謝状を手渡しました。

### 使途別寄付額明細(平成30年度)

| 使 途                       | 寄付金額(円)          |
|---------------------------|------------------|
| 豊かな人間性と文化を育む、ゆとりに満ちた人づくり  | 4,896,000        |
| 健康で心がふれあうやさしいまちづくり        | 1,639,000        |
| 安心して安全に暮らせるまちづくり          | 360,000          |
| 地域の価値を高め、賑わいのあるまちづくり      | 854,000          |
| 快適でうるおいのある美しいまちづくり        | 243,000          |
| 新しいつながり・絆でひらく、連携と協働のまちづくり | 351,000          |
| 豪雪に関わる災害支援                | 6,000            |
| <b>計</b>                  | <b>8,349,000</b> |

問合せ 総務課 TEL 61-3941



永平寺開発センター2階消防ホールにて、消防機器の改良・開発の署内選考会を実施しました。職員が既存の機器に新たな改良を加え性能と利便性の向上を図り、新たな機器の開発を考案しました。計5作品が考案され、職員が審査・投票を行い、福田副土長が考案した「気管内チューブの改良」が優秀賞となりました。優秀賞作品は当消防本部代表として9月10日に京都市で開催される第59回東近畿支部消防研究会で発表します。

消防研究会

5/17

春の交通安全県民運動にあわせ、福井交通安全協会主催の交通安全托鉢が実施されました。交通安全托鉢は、38回目を迎える恒例行事で、曹洞宗大本山永平寺の雲衲衆23人をはじめ福井警察署など関係機関が参加しました。

永平寺の祠堂殿で交通安全祈禱を行った後、参道から托鉢に出発し、門前街を経て、松岡地区・永平寺地区・上志比地区に分かれ町内を歩きました。沿道の住民は浄財を入れ、手を合わせていました。

集まった浄財は、交通安全の啓蒙活動や交通遺児基金などに使われます。



交通安全托鉢

5/20

60才以上で健康な方、就業を望まれる方！ 経験がなくても、やる気があれば大丈夫！



公益社団法人 永平寺町シルバー人材センター

**会員募集中** 高齢者の居場所づくり、サロン活動(手芸・古代文字・スマホなど)、誰でも参加可能！

**入会説明会 毎月5日・20日の14:00から実施！**

※人手不足の企業、家事仕事で困っている人、お手伝いします。ぜひ、シルバー人材センターをご活用ください！

高齢者活躍人材確保育成事業

永平寺町松岡室27-1 事務局 TEL:0776-61-6100

永平寺四季食彩館 れんげの里

新鮮な野菜と、こだわりの手作り惣菜が並ぶ農産物直売所。お弁当・オードブルなどのご注文も承ります。出荷者も随時募集中です！

営業時間 午前 9:00 ~ 午後 7:00  
定休日 なし(毎日営業)

月~金曜日は移動販売車が運行中です。新鮮でお値打ちの商品が満載です。

電話：0776-97-8161

有料広告

いつも、いつでも、いつまでも。  
**福井銀行**

松岡支店 TEL 61-1200 永平寺支店 TEL 63-3220

有料広告



# 保健通信



元気、長生き、**11**からだ!

毎年健診を受けましょう



## 6月～8月までの集団健診のお知らせ

| 日程               | 場所                    | 一般健診<br>特定健診<br>高齢者健診 | 胃がん | 大腸がん | 肺がん | 前立腺がん | 肝炎<br>ウイルス<br>検査 | 乳がん | 子宮頸がん | 骨密度 |
|------------------|-----------------------|-----------------------|-----|------|-----|-------|------------------|-----|-------|-----|
| 6月7日(金)          | 上志比保健センター             | ○                     | ○   | ○    | ○   | ○     | ○                | ○   | ○     | ○   |
| 6月11日(火)         | 松岡農業構造改善センター          | ○                     | -   | ○    | ○   | ○     | ○                | -   | -     | -   |
| 6月16日(日)         | 永平寺開発センター             | ○                     | ○   | ○    | ○   | ○     | ○                | ○   | ○     | ○   |
| 6月28日(金)         | 松岡多目的集会センター<br>(ざおう荘) | ○                     | -   | ○    | ○   | ○     | ○                | -   | -     | -   |
| 7月9日(火)          | 松岡保健センター              | ○                     | -   | ○    | ○   | ○     | ○                | ○   | ○     | ○   |
| 7月18日(木)         | 永平寺開発センター             | ○                     | ○   | ○    | ○   | ○     | ○                | ○   | ○     | ○   |
| ※女性限定<br>8月3日(土) | 松岡保健センター              | -                     | -   | ○    | -   | -     | -                | ○   | ○     | ○   |

### 《個別検診について》

#### 【がん検診】

- 実施期間 令和2年2月29日(土)まで
- 申込み先 指定医療機関
- ※対象の人には、5月にがん検診受診券を郵送しています

#### 【高齢者健診】

- 実施期間 令和2年1月31日(金)まで
- 申込み先 松岡保健センター(TEL:61-0111)
- ※高齢者健診受診券は、申し込み後に発送します

#### 【特定健診】

- 実施期間 令和2年2月29日(土)まで
- 申込み先 住民生活課(TEL:61-3945)
- ※特定健診受診券は、申し込み後に発送します

※個別検診・がん検診の詳細は、4月に各戸配布しました「健診のお知らせ」をご覧ください

### 高齢者肺炎球菌予防接種 実施医療機関の名称変更について

下記医療機関の名称が変更されましたので、お知らせします。

〈変更前〉たわらまちクリニック

〈変更後〉たわらまち整形外科・内科クリニック

住所：福井市文京2丁目1-15(TEL:22-2666)

### 永平寺町健康づくり

## 11からだポイントカード 参加者募集中!

参加を希望する人は、ポイントカードを送付しますので、松岡保健センターまでお申し込みください。

## 健康できれいな歯を保ちましょう

保健センターでは、集団健診会場で歯科衛生士による歯科相談を実施しています。平成30年度に歯科医院への受診をお勧めした人は全体の約半数でした。特に割合が高かったのは50歳～60歳代でした。主な理由としては、歯石付着が約半数を占め、次いで虫歯(疑い)が多い結果となりました。

健康な歯を保つには、歯磨きなどの基本的なお手入れが大切です。しかし、歯に付着した歯石が取り除ききれいでないと、そこから虫歯や歯周病になる恐れがあります。歯磨きに加えて、定期的な歯科健診と必要な場合には歯石除去を行い、いつまでも健康できれいな歯を保ちましょう。

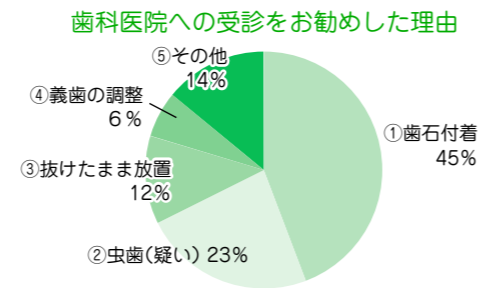
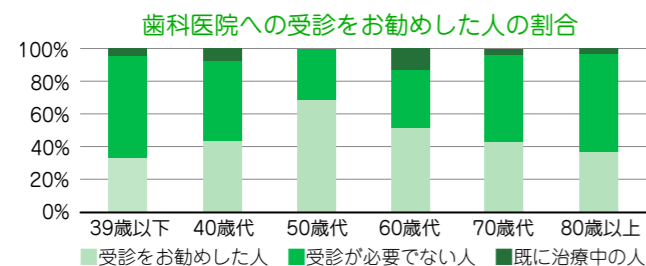

申込み・問合せ 松岡保健センター TEL.61-0111

# だより 図書館

### 6月開館カレンダー

| 日  | 月   | 火  | 水  | 木  | 金  | 土  |
|----|-----|----|----|----|----|----|
| 9  | 10  | 11 | 12 | 13 | 14 | 15 |
| 16 | 17  | 18 | 19 | 20 | 21 | 22 |
| 23 | 24  | 25 | 26 | 27 | 28 | 29 |
| 30 | 7/1 | 2  | 3  | 4  | 5  | 6  |

- 町立図書館(松岡) TEL 61-7117 開館時間▶10時～18時
- 町立図書館永平寺館 TEL 63-3112 ※町立図書館は火・木曜日10時～20時
- 町立図書館上志比館 TEL 64-3170 貸出▶書籍資料10冊 視聴覚資料2点まで

## オススメ図書

### 一般書 海とジイ



藤岡 陽子/著  
(小学館)

瀬戸内の海と島が舞台の3つの短編集。人生に踏み立ち止まっている若者への応援歌のような物語。長い人生を生きてきたジイたちが自分の生き様を通して語りかける言葉は、海のように厳しく、それでいてやさしい。文字は大きめでどの世代にも読みやすいのが特長。

### 児童書 なんでももってる(?)男の子



イアン・ホワイブラウ/作  
石垣 賀子/訳 すぎはら ともこ/絵  
(徳間書店)

大金持ちの家の一人息子フライは、7歳の誕生日に召使から「何か欲しいものはないか」と聞かれ困ってしまいます。だってもう何でも持っていたから。そこで召使がフライにある提案をするのですが、その内容とは…。お話の中には楽しい設定がたくさん出てくるので、ワクワク・ドキドキ!小学生低学年から楽しめる本です。

## 新着図書

- 給与も賞与も、社員みんなで決めてます 新免 玲子/著
- 笑う税金 本郷 尚/著
- こっそり読心術 内藤 諒人/著
- テーマ別で読むと驚くほどよくわかる日本史 河合 敦/著
- まるわかり! キャッシュレス決済 日本経済新聞出版社/編
- マンガでわかる! 障害年金 青柳 ちか/構成・マンガ
- ムラヨシマサユキのジヤムの本 ムラヨシ マサユキ/著
- 台北日帰り弾丸旅 食べまくり! 1年12回 門司 紀子/著
- やさしいバナナのお菓子 若山 曜子/著
- 江戸人の古い 氏家 幹人/著
- 死にがいを求めて生きているの 朝井 リョウ/著
- くたばれ宿敵 沖田 正午/著
- お茶壺道中 梶 よう子/著
- 傲慢と善良 辻村 深月/著
- カムパネルラ 山田 正紀/著
- 陰陽師 女蛇ノ巻 夢枕 獺/著

一般書

児童書

- こうぼ 濱本 牧子/監修
- 家庭用殺虫剤 ここが知りたい! くらにゃんこ。
- ありちゃんあいうえお かこ さとし/詩と絵
- しゅつどう! しょうぼうたい 鎌田 歩/作・絵
- ポリぶくろ、1まい、すてた ミランダ・ポール/文

## お知らせ

### ●七夕飾り

町立図書館各館の玄関に、七夕飾りの竹と短冊を用意します。短冊に願い事を書いてみませんか。  
期間：6月22日(土)～7月7日(日)

### ●七夕おはなし会

「NPO法人かさじぞう」によるおはなし会です。  
日時：7月6日(土) 10時30分～11時30分  
場所：町立図書館(松岡)

### ●ミニ展示「教科書展」

小学校、中学校の教科書の展示を行います。  
期間：6月14日(金)～7月11日(木)  
場所：町立図書館(松岡)

### ●「夢見るパッチワーク」展

期間：6月1日(土)～29日(土)  
場所：上志比館  
提供者：すみれ会



- 町立図書館(松岡) リフレッシュ
- 町立図書館永平寺館 (一般書)法医学ミステリー (児童書)「ひみつ」だよ!
- 町立図書館上志比館 生誕120年 川端康成特集

## 土曜日はおもしろとしゃかん

絵本の読み聞かせや、簡単な工作など、日によって担当や内容が変わるので、楽しさいろいろ♡



町立図書館 毎週土曜日 10時30分～11時

永平寺館 第2・第3土曜日 11時～11時30分

上志比館 第3土曜日 10時30分～11時

# 町民カレンダー - 2019 6月-7月

令和元年

家の中に貼ってご活用ください。

## 保存版

6月

今月の納税

町民税 第1期

7月1日(月)

(口座振替も同日です)

6/9 陶芸教室  
松岡児童館  
10:00~12:00

父親子育て応援事業 開放日  
松岡児童館  
13:00~15:00

支援センター開放日  
永平寺支所  
9:30~11:30

松岡福祉総合センター開館日  
8:30~17:15

救急講習  
消防本部  
13:30~14:30

終日  
コンビニ交付の一時稼働停止

松 ち っ

10 総務産業建設常任委員会  
役場本庁円卓会議室  
9:00~12:00

教育民生常任委員会  
役場本庁円卓会議室  
13:00~17:00

コンビニ交付再開 6:30~

図書館(全館)休館日

松 志 上 ち っ っ わ

11 役場窓口延長 19:00まで

⑤ 幼児園交流会(要予約)  
松岡幼稚園  
10:00~11:00

一般・特定・高齢者健診、肺がん・大腸がん検診、前立腺がん検査  
松岡農業構造改善センター  
8:30~10:00

町議会 本会議 補正予算審議(第2審議)  
議場  
9:00~17:00

えい坊館休館日

松 志 上 ち っ っ わ

12 ⑤ 身体測定・育児相談  
松岡児童館  
10:30~11:30

ママのためのおしゃべりサロン(ベビーピクス教室)  
松岡保健センター  
10:30~11:30

行政相談  
松岡福祉総合センター  
13:30~15:30

松 志 上 ち っ っ わ

16 家庭の日

胃がん・大腸がん検診  
永平寺開発センター  
7:30~10:00

一般・特定・高齢者健診、肺がん検診・前立腺がん検査  
永平寺開発センター  
8:30~10:00

乳がん・子宮頸がん検診  
永平寺開発センター  
13:00~14:00

松 志 上 ち っ っ わ

17 ⑤ 身体測定・育児相談  
永平寺支所  
10:30~11:30

図書館(全館)休館日

松 志 上 ち っ っ わ

18 役場窓口延長 19:00まで

⑤ フラワーフレーム作りを楽しもう!(要予約)  
松岡児童館  
9:30~11:30

⑦ 絵本の読み聞かせ  
上志比保健センター  
10:30~11:30

えい坊館休館日

松 志 上 ち っ っ わ

19 ママのためのおしゃべりサロン(身体測定・育児相談)  
松岡保健センター  
10:00~12:00

道の駅定休日

松 志 上 ち っ っ わ

23

図書館(全館)休館日

松 志 上 ち っ っ わ

24

図書館(全館)休館日

松 志 上 ち っ っ わ

25 役場窓口延長 19:00まで

⑤ 幼児園交流会(要予約)  
松岡東幼稚園  
10:00~11:00

健診結果相談会(5/31健診分)  
松岡保健センター  
9:30~10:00

えい坊館休館日

松 志 上 ち っ っ わ

26 ママのためのおしゃべりサロン(育児講演会)  
松岡保健センター  
10:30~11:30

松 志 上 ち っ っ わ

30

図書館(全館)休館日

松 志 上 ち っ っ わ

7/1

図書館(全館)休館日

松 志 上 ち っ っ わ

2 役場窓口延長 19:00まで

⑤ おはなし会  
ちびっこ広場  
11:00~11:15

健診結果相談会(6/7健診分)  
上志比保健センター  
13:30~14:00

えい坊館休館日

松 志 上 ち っ っ わ

3 ママのためのおしゃべりサロン(身体測定・育児相談)  
松岡保健センター  
10:00~12:00

1歳6か月児健診  
松岡保健センター  
13:30~14:00

松 志 上 ち っ っ わ

13 ⑤ 子育てママの健康教室  
永平寺支所  
10:30~11:30

町議会 本会議(最終日)  
議場  
10:00~17:00

松 志 上 ち っ っ わ

14 ⑤ 身体測定・育児相談  
上志比保健センター  
10:30~11:30

松 志 上 ち っ っ わ

15 青少年育成の日

民話紙芝居  
町立図書館(松岡)  
10:30~11:00

おもしろとしゃかん  
町立図書館上志比館  
10:30~11:00

おはなし会  
町立図書館永平寺館  
11:00~11:30

結婚相談  
町立図書館2階 視聴覚室  
13:30~15:30

松 志 上 ち っ っ わ

20 ⑦ 絵本の読み聞かせ  
永平寺支所  
10:30~11:30

永平寺町シルバー人材センター  
入会説明会  
永平寺町シルバー人材センター  
14:00~

松 志 上 ち っ っ わ

21

松 志 上 ち っ っ わ

22 ⑤ 父親子育て応援事業  
手作り風をあげよう!(要予約)  
保健会議室  
9:00~10:00

⑦ センター開放日  
上志比保健センター  
9:30~11:30

2019県民スポーツ祭マレットゴルフ大会  
松岡河川公園マレットゴルフ場  
8:50~12:00

おもしろとしゃかん  
町立図書館(松岡)  
10:30~11:00

結婚相談  
町立図書館2階 視聴覚室  
13:30~15:30

松岡福祉総合センター開館日  
8:30~17:15

ち わ

27

松 志 上 ち っ っ わ

28 ⑦ リズムののって  
上志比保健センター  
10:30~11:30

一般・特定・高齢者健診、肺がん・大腸がん検診、前立腺がん検査  
松岡多目的集会所(ざおう荘)  
8:30~10:00

松 志 上 ち っ っ わ

29 ⑦ クイズラリー  
永平寺支所  
10:00~12:00

おもしろとしゃかん  
町立図書館(松岡)  
10:30~11:00

松 志 上

4 ⑤ マイスターさんと遊ぼう!  
触れ合って遊ぼう!(要予約)  
松岡児童館  
10:00~11:00

松 志 上 ち っ っ わ

5 3歳児健診  
松岡保健センター  
13:30~14:00

永平寺町シルバー人材センター  
入会説明会  
永平寺町シルバー人材センター  
14:00~

松 志 上 ち っ っ わ

6 七夕おはなし会  
町立図書館(松岡)  
10:30~11:30

松 志 上

アイコンガイド

各地区児童館

松 松岡児童館 61-0750

志 志比児童館 63-3113

上 上志比児童館 64-3100

●開館 13:00~18:00

アイコンガイド

子育て支援センター

ち ちびっこ広場 61-0750

●毎週月~金曜日  
●松岡児童館  
●9:30~11:30

っ フレンドパーク 63-3113

●毎週月~金曜日  
●永平寺支所  
(6月から変更)  
●9:30~11:30

わ わくわく広場 64-3100

●毎週月~金曜日  
●上志比保健センター  
●9:30~11:30

|                     |                |                 |                       |                    |                         |                                 |                       |
|---------------------|----------------|-----------------|-----------------------|--------------------|-------------------------|---------------------------------|-----------------------|
| ●永平寺町役場(本庁) 61-1111 | ○総務課 61-3941   | ○子育て支援課 61-7250 | ○議会事務局 61-3950        | ●町立図書館 61-7117     | ●松岡ふるさと学習館 61-6677      | ●上志比保健センター(やすらぎの郷) 64-3000      | ●永平寺町消防本部・消防署 63-0119 |
| ●永平寺支所 63-3111      | ○財政課 61-3933   | ○税務課 61-3944    | ○商工観光課 61-3921        | ●町立図書館永平寺館 63-3112 | ●永平寺緑の村ふれあいセンター 63-4222 | ●永平寺町在宅介護支援センター 61-4300         | ●福井警察署 52-0110        |
| ●上志比支所 64-2211      | ○総合政策課 61-3942 | ○住民生活課 61-3945  | ○学校教育課(教育委員会) 61-3937 | ●町立図書館上志比館 64-3170 | ●上志比文化会館サンサンホール 64-3170 | ●永平寺老人福祉センター永寿苑 63-3868         | ●永平寺分庁舎 61-0110       |
|                     | ○農林課 61-3947   | ○福祉保健課 61-3920  | ○生涯学習課(教育委員会) 61-3400 |                    | ●松岡福祉総合センター(暖荘) 61-0111 | ●永平寺デイズセンター(永平寺デイズセンター) 61-0111 |                       |
|                     | ○建設課 61-3948   | ○会計課 61-3949    | ○上下水道課 61-0277        | ●松岡公民館 61-7222     | ●永平寺保健センター 63-2868      | ●町社協地域包括支援センター 61-6166          |                       |



# 町役場庁舎などの敷地内全面禁煙の実施

平成30年7月25日に「健康増進法の一部を改正する法律」が公布され、望まない受動喫煙の防止を図るため、多数の人が利用する施設などの区分に応じ、当該施設などの一定の場所を除き喫煙が禁止されることになりました。

下記の施設は、原則敷地内禁煙となり、喫煙が禁止された場所に喫煙器具・設備(灰皿など)を設置してはならないとなります。

敷地内禁煙は、下記施設への来庁者のみなさまも対象となります。  
ご理解、ご協力をお願いします。



## 令和元年7月1日から

下記の施設の敷地内を全面禁煙とします。(駐車場を含む)

- ▶永平寺町役場本庁舎
- ▶永平寺町役場永平寺支所
- ▶永平寺町役場上志比支所  
(上志比地域振興センター)
- ▶永平寺町消防本部・消防署
- ▶松岡上水道管理センター
- ▶松岡福祉総合センター

令和元年7月1日から 健康増進法の一部改正に伴い

## 庁舎敷地内全面禁煙

NO SMOKING



注意!!

敷地内(庁舎・駐車場など)に喫煙所はありません。  
敷地内は車内での喫煙もできません。



加熱式たばこもご遠慮ください

自分たちのまちは自分たちで守る

## 渡新田自主防災会

# 自主防災

渡新田区は九頭竜川沿いに位置し、30年ほど前に水害が発生しています。そのため、いつ起きるか分からない災害に備え、避難訓練や救急講習などを定期的に行っており、区民一人ひとりが防災に熱心です。

また、区の消火用可搬ポンプが迅速に取り扱えるよう、計画訓練を行っていくとともに、住民同士のつながりを大切に、安否確認など命を守る活動を第一に行っています。

### 「会長紹介」

会長の東畑さんは、長年勤めた消防団員の経験を生かし、特に水害に対する備えや訓練に力を入れ、今後、さまざまな訓練を企画し、渡新田区のさらなる防災・減災に取り組んでいきたいそうです。

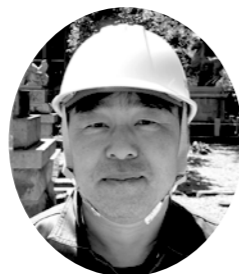

東畑会長



初期消火訓練

## 危険物安全週間 令和元年6月2日(日)～8日(土)

### 今年度危険物安全週間推進標語

「無事故への 構え一分の 隙も無く」

あなたの身の回りに潜む **危険物!**



## 『危険物』とは何なのか?

危険物とは消防法で定められているもので、一般的に次のような危険性を持った物品のことをいいます。

- ✓ 火災発生の危険性が高い
- ✓ 火災拡大の危険性が高い
- ✓ 消火の困難性が高い



私たちの身の回りには、使用方法などを間違えると火災を引き起こす物質(危険物を含む製品)がたくさんあります。

たとえば、自動車や暖房機器の燃料のほか、非常時の燃料となるガソリン、灯油、軽油は、危険物にあたることは広く知られていますが、実は、お酒もアルコール濃度の高いものは、危険物に該当します。

職場や家庭内においては、危険物を含む製品の使用上の注意事項をよく読むなど、身の回りにある危険物の性状や正しい使用方法を十分に理解し、危険物に関する事故を防止しましょう。

保管についても、直射日光を避けた場所や、容易に転倒しないよう安全な場所を選ぶなど、細心の注意を払っていただくようお願いします。

### 防災ひとくちメモ



**緊急地震速報!**  
**数秒以内に何を?**  
**物が落ちてこない**  
**空間に移動する!**

#### ポイント!

- 家具や家電・窓ガラスや照明器具の落下を避けられる場所へ
- 頑丈な机の下にもぐる・クッションやカバンで頭を守る
- できるだけ周囲の人の安全も確認

#### NG 行動

パニックになって外に飛び出すと、物の落下や倒壊の危険

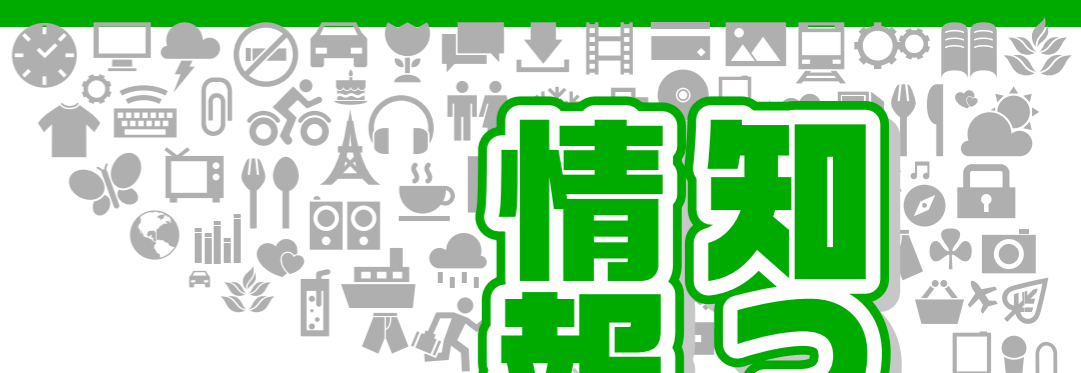

# 知トク情報



おトクで楽しい  
情報が満載です。

## 家屋の現地確認について、ご協力を

固定資産税を適正に課税するため、新築や増改築、取り壊しを行った家屋の現地確認を6月から9月にかけて実施します。この調査では税負担の公正公平化を図るため、町内全域全棟

を対象とし、家屋評価の対象となる家屋の抽出を行います。(抽出にあたっては、現地にて確認する場合があります)

家屋評価の対象となった家屋については、調査日をお知らせし、家屋の構造や建築資材など、内部を含めて実地調査を行い、評価額を算出し、家屋の固定資産税額を決定します。

調査の際には固定資産評価補助員証を携行した職員がお伺いしますので、ご協力をお願いいたします。

**問合せ** 税務課  
TEL 61-3944

## 相続に関する講演会 相続登記等相談会(無料)

**開催日** 6月29日(土)  
**会場** 福井地方法務局(福井春山合同庁舎) 福井市春山1-1-54

### ■相続に関する講演会

**第一部**  
「相続(遺言)について」  
10時30分～12時

**第二部**  
「法定相続情報証明制度について」  
13時～13時30分

### ■第三部

「相続登記について」  
13時40分～14時30分

**自由席予約は不要**  
**■相続登記等相談会(予約制)**  
時間 10時～16時  
(一人あたり30分以内)

### 相談内容

- ・相続登記に関するもの
- ・法定相続情報証明制度に関するもの
- ・遺産分割協議に関するもの
- ・遺言に関するもの
- ・相続した土地の境界に関するもの
- ・未登録建物の相続に関するもの
- ・筆界特定に関するもの
- ・相続税に関するものなど

## ストレスに関する 相談会(要予約)

メンタルカウンセラーによる相談会を開催します。  
ご希望の人は松岡保健センターまでご連絡ください。費用は無料です。秘密は厳守します。

- 開催日** 6月7日(金)
- 場所** 上志比保健センター
- 開催日** 6月11日(火)
- 場所** 松岡農業構造改善センター
- 開催日** 6月16日(日)
- 場所** 永平寺開発センター
- 開催日** 6月28日(金)
- 場所** 松岡多目的集会所(センター)おまつ荘

※開催日には、集団健康診査を実施しています。健診受診者以外でもご利用できます

**問合せ** 松岡保健センター  
TEL 61-0111



「受動喫煙のない社会を目指して」  
ロゴマーク

## 事業主のみならず 労働保険の年度更新はお早めこ！

5月末頃に郵送される「労働保険の年度更新申告書」を作成し、労働保険(労災保険・雇用保険)に係る平成30年度分の確定保険料と平成31年度分の概算保険料の申告・納付手続きをお願いします。

**期間** 7月10日水まで(土曜日、日曜日は閉庁)  
年度更新の申告については、福井労働局、労働基準監督署、社会保険・労働保険徴収事務センター(年金事務所内)、金融機関のほか、別添の「集合受付会場」をご利用ください。  
また、労働保険料の納付については、最寄りの金融機関をご利用ください。

なお、労働保険事務組合に事務を委託している事業主のみならずは、事務組合の指示に従って申告・納付を行ってください。

**「年度更新の電子申請」**  
「電子政府の総合窓口」e-Govにて検索

**【年度更新申告書受付会場】**  
申告書の提出は最寄りの受付会場をご利用ください。  
●福井労働基準監督署  
TEL 077-7202  
●福井公共職業安定所

## コンビニ交付の一時 稼働停止のお知らせ

メンテナンス作業に伴い、コンビニでの証明書交付を一時稼働停止します。

●**令和元年6月9日(日)終日**

※なお、この作業に伴い翌6月10日(月)から交付する所得課税証明書は平成31年度(平成30年所得分)となります

みなさまにはご迷惑をおかけしますが、ご協力をよろしくお祈いします。

**問合せ** 住民生活課  
TEL 61-3945

## 認知症研修会(無料)

■認知症に関する制度と相談窓口

**日時** 7月5日(金)  
13時30分～15時

**場所** 福井県立すこやかシルバー病院  
ルバー病院

**定員** 50人

**講師** 当院精神保健福祉士  
山下寛子氏

**申込み・問合せ**  
福井県立すこやかシルバー病院  
TEL 98-2700(担当・舟木)

## 親子で下水道の しくみを学ぼう

夏休みの自由研究はこれで決まり！親子で下水道のしくみを学ぼう！

**日時** 7月23日(火)  
9時30分～11時30分

**場所** 五領川公共下水道事務組合  
務組合 丸岡町熊堂3-9  
(嶺北特別支援学校 西側)

**対象者** 小学4年生～6年生の親子

**定員** 先着50人

**申込** 7月5日(金)締切。電話・FAX・Eメール・郵送(ホームページより申込書をダウンロードできます)

**問合せ**  
五領川公共下水道事務組合  
(丸岡町熊堂3-9)  
TEL 67-1602  
FAX 67-1605

**メール** bonyoupb@goryou  
bawa.com



五領川公共下水道事務組合  
マスコットキャラクター

## 福祉サービスの 苦情解決をお手伝い

福祉サービスを利用して

- ◎いやな思いをした
- ◎サービス内容に不満がある
- ◎職員の対応が悪い など

事業所に直接話しにくい場合や、事業所との話し合いで解決できなかった場合などお気軽にご相談ください。秘密は必ず守ります。(匿名でもかまいません)

**相談時間** 月曜日～金曜日  
9時～17時(祝日・年末年始を除く)

**問合せ**  
福井県運営適正化委員会

TEL 24-26547  
FAX 24-80422

**メール** kujyo@f-shakyo.or.jp

TEL 010-0510

福井市光陽2-3-22  
福井県社会福祉協議会内

会保険労働保険徴収事務センター(各年金事務所内)においても、受付します

**問合せ** 福井労働局 総務部  
労働保険徴収室  
TEL 22-0112

# 農地の賃借料情報

平成30年4月1日から平成31年3月31日までに契約締結(農用地利用集積計画によって賃貸借)された農地の賃借料の統計情報をお知らせします。

農地の賃貸借契約を締結する際の賃借料の目安として地域の実勢をお知らせしていますが、実際の契約にあたっては、貸し手・借り手の両者でよく協議して、決定してください。

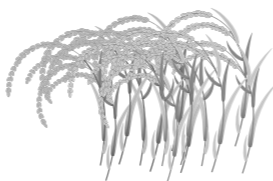

## 【田(水稲)の部】

| 農地区分   | 農地区分に対応する地区名 | 賃借料(10aあたり)                                |         |         |        |                    |                |
|--------|--------------|--|---------|---------|--------|--------------------|----------------|
|        |              | 賃貸借権設定                                     |         |         |        | 使用貸借権設定<br>(※無償借用) |                |
|        |              | 平均額  | 最高額     | 最低額     | データ数   | データ数               |                |
| 松岡地区   | 平坦地域         | 御陵地区・旧松岡地区・松岡吉野界                           | 12,000円 | 20,000円 | 8,800円 | 46                 | ※データ数が少ないため非表示 |
|        | 中山間地域        | 松岡吉野・松岡宮重・松岡小畑・松岡西野中・松岡湯谷・松岡上吉野            | 2,800円  | 3,000円  | 1,000円 | 327                | ※データ数が少ないため非表示 |
| 永平寺地区  | 平坦地域         | 諏訪間・山・法寺岡・東古市・高橋・谷口・花谷・光明寺・飯島・轟            | 5,600円  | 7,500円  | 2,000円 | 7                  | 10             |
|        | 中山間地域        | 志比・荒谷・市野々・京善・寺本・鳴鹿山鹿・下浄法寺・上浄法寺・殿村・岩野・吉波・栃原 | 5,100円  | 10,000円 | 1,000円 | 179                | ※データ数が少ないため非表示 |
| 上志比地区  | 平坦地域         | 市荒川・中島・石上・清水・大野島・市右工門島・山王・大月・牧福島・浅見・野中・北島  | 7,900円  | 12,000円 | 4,900円 | 251                | 21             |
|        | 中山間地域        | 吉峰・藤巻・竹原・栗住波                               | —       | —       | —      | 0                  | 12             |
| 永平寺町平均 |              |  | 5,100円  |         |        | 810                | 46             |

【お願い】農業委員会が提供する賃借料情報は、あくまでも平成30年度に実際に契約締結された賃借料データを整理したものです。農地の貸し借りをされる際には、土地の広さ、形状、収穫量などの圃場条件を踏まえて、当事者間で十分に協議して、賃借料を決めていただくようお願いいたします。

問合せ 永平寺町農業委員会(役場農林課内) TEL 61-3941

## 永平寺町防災士の会 会員募集!

防災士とは、【自助】【共助】【協働】を原則として、社会のさまざまな場で防災力を高める活動が期待され、そのために十分な意識と一定の知識・技能を修得したことを日本防災士機構が認証した人です。平成30年11月25日、防災士の資格を持つ有志によって「永平寺町防災士の会」が結成されました。防災士の会は、防災研修にて会員のスキルアップを図り、防災訓練や出前防災研修などに参加し、地域の防災力向上を目指しています。

【入会資格】 防災士の資格を有し永平寺町に在住または勤務している人

【申込み】 入会希望メールを送信してください (E-mail: eiheiji.bousaisi@gmail.com) (入会詳細を返信します)

問合せ 永平寺町防災士の会【事務局】 〒910-1212 永平寺町東古市 10-5

※専用電話回線を設けておりません。お問い合わせなどは、メールもしくは郵便にてお願いします

## 町民の皆様と直接語り合いたい。



一人でも多くの町民のみなさまと語り合って、みなさまと共に町づくりをしていきたいと考えています。少人数でもかまいません。一緒に語り合しましょう!

問合せ 総合政策課 TEL 61-3942



## リチウムイオン電池は町内の電気店へ

小型家電製品に使っていたリチウムイオン電池など特殊な電池(バッテリー)を廃棄する時は、燃やせないごみや有害ごみではなく、町内の電気店へ持ち込んでください。



問合せ 住民生活課 TEL 61-3945

## 七夕婚活 ~素敵な出会い 見つけませんか~



日時: 7月7日(日)10時~14時(受付9時30分~)

場所: 永平寺町緑の村四季の森文化館

内容: フリートーク、ゲームなど

定員: 男女各10人(申し込み多数の場合は永平寺町にお住まいの人またはお勤めの人優先)

参加条件: 年齢 20~40歳まで

参加費: 2,000円(食事・抹茶・和菓子)

申込方法: 6月24日(月)までに下記事項記載のうえ、永平寺町福祉保健課までメールを送信してください。後日詳細についてお知らせします。

【記載事項】 名前、性別、生年月日、住所、電話番号、職業

【E-mail】 fukushi@town.eiheiji.fukui.jp

主催: 永平寺町婦人福祉協議会

問合せ 福祉保健課 TEL 61-3920

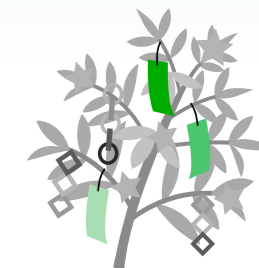

## 「みんなの第九を歌う会」参加者募集!

7回目を迎える「みんなの第九コンサート」です。

今年こそは参加したいと思っているあなた、お待ちしております。初めて第九を歌う人のために、たっぷり練習期間を設けました。安心してご応募ください。もちろん経験者も、大歓迎です!



練習日 6月20日(木)より毎月第1・3木曜日  
 時間 19時30分~21時  
 場所 松岡小学校音楽室  
 指導者 吉川 将聖(小学校音楽教諭、ふくいEオペラプロデュース団員)  
 参加費 5,000円(練習時にお支払いください)  
 発起人 みんなの合唱団コールフロイデ(代表世話人 岸塚 孝夫)

申込み 生涯学習課 TEL 61-3400  
 または、直接練習会にお越しください。

### 〈演奏会の予定〉

日時 12月8日(日) 14時~  
 場所 福井県立大学交流センターを予定

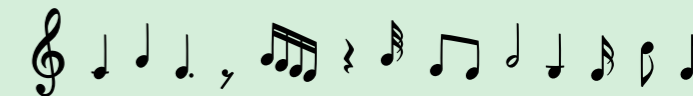

◎詳しくはホームページをご覧ください URL http://eiheiji-dai9.jimdo.com/

## 高齢者の総合相談窓口 地域包括支援センター



## 命と生活を守る地域防災防犯講座



町長&担当者が熱く語ります。

希望日時については、お問い合わせください。

問合せ 総務課 生活安全室 TEL 61-3941

SHOJIN

永平寺町ブランド「SHOJIN」ポスターのモデルとなった方のエピソードを紹介



栴山さんがモデルとなったポスター

Model 栴山 義洋 さん

九頭竜川の恵みの達人

定年を迎え、特にやる事がなかった。そんな頃、地元の仲間が集まって、月に1回、焼肉ができるプレハブを建てた。目の前に九頭竜川が流れているという立地も相まって、九頭竜川に愛着を持つ仲間たちが集まった。そこで食べ物を出して何か事が起きないよう、保健所へ申請し、調理師免許を取得したのが5年ほど前。あれよあれよという間にお店という格好になった。高級料理屋ではなく、鮎を食べたいと思ったときに気軽に立ち寄れる場所となった。

2～5月までは幻のサクラマス。6～10月までは鮎。7、8月にはモクズガニ。9、10月は子持ち鮎。12、1月は天然記念物のアラレガコ。こんなに年中何かがあるのに、それをずっと多くの人に知ってもらえずにいた。お客さんにこの九頭竜川の豊かな恵みを知らせたいと思った。

人が人を呼び、お客がお客を呼ぶ。仲間で焼肉する場がいつの間にかお店に。みんなが「美味しかった」と言って写真を撮り、SNSなどで広めてくれる。おかげ

さまでメディアにもよく取り上げられるようになり、先日も福井県の観光営業部がフランスの人たちを連れてきた。そういうところでも九頭竜川の良さをわかってもらえるなら発信していきたい。

慣れ親しんだ九頭竜川。こんな立派な一級河川が永平寺町にある。初めは店名を「川の駅」にしようと思ったが、僕らは鮎のさざり漁をしており、それに誇りをもっている。そこでみんなと相談して「さざり屋」と命名した。そこにはこだわった。これからも、このすばらしい九頭竜川の良さを発信したい。そしてこの「さざり屋」は九頭竜川の恵みの発信の拠点としてあり続けたい。



問合せ ブランド戦略推進委員会事務局（商工観光課） TEL 61-3921  
SHOJIN協議会事務局（永平寺町商工会） TEL 61-0456

永平寺町国民健康保険事業の状況

国民健康保険事業会計における医療費負担状況

医療費総額から本人負担分を除いた医療費は、すべて保険給付費として国保会計から医療機関へ支払われます。下表「1人あたり保険給付費の推移」は、過去5年間の国保会計からお支払いしている被保険者1人あたり保険給付費の状況です。平成30年度に少し減少したものの平成26年度から年々増加傾向にあります。今後においても、被保険者の高齢化や医療の高度化により、毎年医療費が増加すると推測されますので、健全な国民健康保険事業の運営に引き続き努めてまいります。

| 年度                   | 平成26年度    | 平成27年度    | 平成28年度    | 平成29年度    | 平成30年度    |
|----------------------|-----------|-----------|-----------|-----------|-----------|
| 保険給付費<br>(千円)        | 1,235,915 | 1,301,800 | 1,264,969 | 1,212,170 | 1,146,635 |
| 年間平均<br>被保険者数<br>(人) | 4,015     | 3,901     | 3,669     | 3,470     | 3,319     |

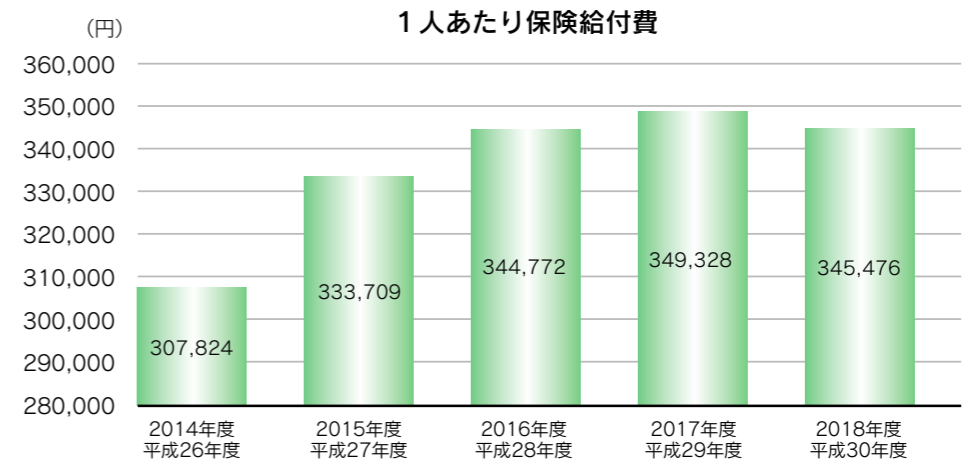

国民健康保険者からお願い

国保会計は、国保税と国・県などの負担金で賄っています。保険者として、常に国保会計の健全運営に努めていますが、医療費の変動が大きいと国保会計に大きな影響を与える場合があります。いつでも被保険者のみなさまが安心して医療が受けられるようにするために、一人ひとりが健康への意識を高め、国民健康保険を支えていきましょう。

●特定健診を受診しましょう。保健指導を受けましょう

早期に発見し、重症化を防ぐために、年1回のがん検診・特定健診・保健指導を受診しましょう。

●ジェネリック医薬品(後発医薬品)を利用しましょう

先発医薬品(新薬)と同じ主成分でも2割～8割安いと言われていています。本人の負担軽減にもつながりますので、主治医や薬剤師の人と相談して利用しましょう。

●歯周病検診を受診しましょう

令和元年度から新たに保健事業として取り組みます。指定年齢(30歳・40歳・50歳)のみなさまに今後ご案内しますので、受診しましょう。

●永平寺町健康ダイヤル24(24時間 年中無休) ☎ 0120-5958-24

問合せ 住民生活課 TEL 61-3945



みこしを担ぐ松岡春日2丁目地区のみなさんと早大生

## 早大生 祭継承の調査で みこし担ぎに参加

永平寺町の文化や歴史などを調査し、まちづくりを提案する早稲田大学有賀研究室の学生5人が、5月3日、柴神社春季例祭に参加しました。松岡春日2丁目地区のみなさんと一緒にみこしを担ぎ、「ワッショイ！ワッショイ！」と大きな声を出しながら約3時間ほどかけて松岡地区を練り歩いた学生らは、「都会育ちなのでみこしを担いだのは初めて。一体感がいい。地域の人たちの絆を感じる」と話していました。

町では、学生に永平寺町の資源や歴史などに着目してもらい、それをまちづくりに役立てることを目的に、早稲田大学と共同研究しています。



祭りの歴史や現状について笑顔で話す

## 永平寺町 乗って残そう！えちぜん鉄道 えちぜん鉄道サポート会総会

5月12日、永平寺町えちぜん鉄道サポート会総会が松岡公民館で開催され、サポーターズクラブ会員ら約180名が参加しました。昨年度事業や今年度の事業計画の報告のほか、普段えち鉄を利用している2名が、えち鉄に寄せる思いを発表しました。また、えち鉄一座による寸劇など楽しいアトラクションも行い、会場は大いに盛り上がりました。

今後も、永平寺町えちぜん鉄道サポート会とともに、町行政もえちぜん鉄道利用促進をより一層図っていきます。



えち鉄に寄せる思いを発表する鈴木翔天さん（北陸高校2年）

## 小学生が田植え体験

5月25日、上志比小学校の5、6年生が、田植え体験をしました。この田植え体験は、PTAの学校田運営委員会が企画したもので、この日は5、6年生の保護者も参加。全員が田んぼに横一列に並び、前日に5年生が「杵」と呼ばれる木製の器具を回して泥土に付けたマス目状の筋に沿って、丁寧に苗を植えていきました。

泥に足をとられながらも、とても楽しそうに田



植えをしていた子どもたち。「手で植えるのは大変だけれど、気持ちがいい」「おいしいお米ができてほしい」と話していました。



みんなで一緒にボール遊びにチャレンジ！  
松岡幼稚園・まつおか園（5月16日）



給食大好き♪小さいお友だちはフォークを持って  
バックン！ 吉野幼稚園・よしの園（4月23日）



ポカポカ春の日にみんなで散歩してお花を  
たくさん見つけました。  
なかよし幼稚園（4月18日）



みんな つながってます



保護者こぼと会を中心に、たくさんの人に  
協力いただき、資源回収をしました。  
松岡東幼稚園（4月28日）



爽やかな川風が吹くなか、九頭竜川中島河  
川公園で、道の駅禅の里企画のヨガ教室が  
行われました。（5月26日）



松岡東幼稚園のチューリップが満開！みんな  
でしっかり観察しました。（4月24日）



今年度初めての手作りクッキング！  
順番にすり鉢を使って混ぜてふりかけ作り♪  
上志比幼稚園（5月10日）



園庭やお散歩に出かけて元気いっぱい！  
松岡西幼稚園（4月19日）



町内10か園の5歳児たちが永平寺緑の村ふれあいセンターに集まり、一緒にかけっこや玉入れ、パン食い競争を楽しみました。（5月14日）

## 助け合いや思いやりの心を育む 人権の花運動 5月9日



福井人権擁護委員協議会永平寺町部会のみなさんが本年度第1回目の人権の花運動を実施しました。この運動は、花を育てることを通じて助け合いや思いやりの心を育むことを目的としています。

この日は志比小学校3・4年生と福井農林高校の生徒らが協力しながらマリーゴールド、サルビア、コリウスの種を蒔きました。志比小学校4年の宮本進之介さんは「すべての命を大切にすることができるようするために、思いやりの心を持ち、3年生と協力して花を育てていきます」と話していました。



☆うの しょうたちゃん☆

### BABY 赤ちゃん

(4月届出順・敬称略)

- ★山岡 龍之助(りゅうのすけ) 男  
保護者(涼真・梨紗) / 松岡松ヶ原3
- ★和田 史知(ふみはる) …… 男  
保護者(昭郁・春菜) / 谷口
- ★森塚 恒(こう) …… 男  
保護者(拓也・ちなみ) / 松岡下合月
- ★成瀬 暖真(はるま) …… 男  
保護者(廣亮・真希) / 松岡木ノ下
- ★宇野 祥立(しょうた) …… 男  
保護者(和宏・育代) / 松岡葵3
- ★中川 さくら …… 女  
保護者(泰宏・真里) / 松岡春日2
- ★酒井 さくら …… 女  
保護者(貴広・ちひろ) / 牧福島
- ★野尻 晴仁(はるひと) …… 男  
保護者(浩由・紗也佳) / 松岡観音2
- ★齋藤 彩葉(いろは) …… 女  
保護者(賢心・亜衣里) / 市右エ門島
- ★大道 葵葉(あおば) …… 女  
保護者(政志・千恵美) / 荒谷

### おくやみ

(4月届出順・敬称略)

- 笹岡 貞子(89歳) 栃原
- 田中 マサ子(90歳) 志比
- 岡島 信幸(79歳) 松岡葵1
- 山内 三行(88歳) 松岡学園
- 武内 てを(92歳) 市荒川
- 増田 芳徳(76歳) 轟
- 宮川 タマエ(98歳) 市野々
- 吉田 重子(88歳) 大月
- 多田 道子(88歳) 石上
- 野路 数見(83歳) 松岡芝原3
- 反保 範芳(100歳) 中島
- 山田 秀雄(82歳) 藤巻
- 浅野 ます子(93歳) 花谷
- 前川 利一(87歳) 松岡下合月
- 横井 玉治(90歳) 牧福島



☆なかがわ さくらちゃん☆



☆わだ ふみはるちゃん☆

### WEDDING ウエディング

(4月届出順・敬称略)

- 【松岡平成】  
♥井上 直斗(池田町)  
♥東 真希(池田町)
- 【松岡観音1】  
♥代名 真也(敦賀市)  
♥谷水 智子(松岡観音1)

町花「梅」や、町木「アブラギリ」などが描かれた、かわいい婚姻届♥

### えい坊くん婚姻届

入籍を思い出深いものにしませんか? 結婚するお二人の絆と、永平寺町との縁が深まりますように…そんな想いから「えい坊くん婚姻届」を作成しました。

お二人の記念すべきスタートを永平寺町が祝福します♥



永平寺町在住の人および今後お住まいになる人限定で

ご希望の人には  
「記念用保存版」プレゼント

問合せ 住民生活課  
TEL 61-3945



みゆる  
西川 穂くん  
(2才)松岡御公領

いろんなことに興味津々!  
公園では石ころや木の枝を  
たくさん拾います!だからお  
家は宝物でいっぱい(^\_^)

### わが家のアイドル

つむぎ  
高宮 紬ちゃん  
(2才)松岡領家

身体を動かして遊ぶ事と  
動物が大好き。  
何事も挑戦するよ!



## 永平寺町

ま

ち

の

え

が

あ

## 全員集合

### こんにちは 食改です

今回、紹介するレシピは「小松菜と納豆のいなり詰め焼き」です。カルシウムや鉄、たんぱく質がたっぷり摂れます。納豆のねばりと小松菜の相性がよく、ごぼうがおいしいアクセントになっています。ぜひ、一度お試しください。食生活改善推進員会では、各地区での料理教室を開催しております。お気軽にお問い合わせください。(松岡保健センター 61-0111)

### 小松菜と納豆のいなり詰め焼き



### 小松菜と納豆のいなり詰め焼き

作り方

材料(2人分)

- いなり用揚げ … 4枚 ★酒 …… 10g
- 小松菜 …… 100g ★砂糖 …… 6g
- ごぼう …… 30g ★めんつゆ(3倍濃縮)
- 人参 …… 30g …… 8g
- しらす干し …… 8g ★コショウ …… 少々
- ひきわり納豆 … 16g 水溶き片栗粉 ……
- かつお節 …… 6g 片栗粉3g + 水小さじ1
- ごま油 …… 4g 大葉 …… 4枚

- 1 揚げは油抜きして1か所だけ切り込みを入れて袋状にする
- 2 人参は短めの短冊切りにする。ごぼうはさがきに水にさらす。小松菜は茎を人参と同じ大きさに切り、葉は少し大きめに切る
- 3 フライパンにごま油を熱し、人参、ごぼう、小松菜(茎)、小松菜(葉)の順に炒める。野菜がしんなりしてきたら、しらす干し、納豆を加え炒める
- 4 ③に★の調味料を加える
- 5 水溶き片栗粉でとろみをつけ、かつお節を入れてまぜる
- 6 具材を①の揚げに詰めて、爪楊枝で口をふさぐ
- 7 熱したフライパンで⑥を焼き色がついてパリッとなるまで焼く

| 町の人回    | H31<br>4/1現在 | 自然動態 |     |    | 社会動態 |     |    | R1<br>5/1現在 | 前月比 | 1年前と<br>比べると |
|---------|--------------|------|-----|----|------|-----|----|-------------|-----|--------------|
|         |              | 出生   | 死亡  | 計  | 転入   | 転出  | 計  |             |     |              |
| 人口(人)   | 18,542       | 10   | -16 | -6 | 88   | -53 | 35 | 18,571      | 29  | -123         |
| 男(人)    | 8,998        | 6    | -10 | -4 | 44   | -19 | 25 | 9,019       | 21  | -46          |
| 女(人)    | 9,544        | 4    | -6  | -2 | 44   | -34 | 10 | 9,552       | 8   | -77          |
| 世帯数(世帯) | 6,307        |      |     |    |      |     |    | 6,350       | 43  | 91           |

生産年齢人口(15歳以上65歳未満)の割合 【現在】57.3% 【1年前】57.6%



### 春の永平寺参ろーど禅ウォーキング

5月26日、永平寺町観光物産協会主催のウォーキングイベントが開催され、町内外から350人が参加。道中では町の特産品などが販売され、参加者は永平寺町の食を味わいながらウォーキングを楽しみました。



# 禅からZENへ 永平寺町シンポジウム

## 第1部 特別講演

### 「世界の地方を歩く」

永平寺町のまちづくりに参考となる、世界や日本の思想や潮流など、事例を交えてご講演いただきます



伊藤 滋  
東京大学名誉教授  
国土計画協会 会長

7月27日[土] 13:30～17:00

会場：福井県立大学 永平寺キャンパス

入場無料

## 第2部 パネルディスカッション

### 「永平寺禅境と禅の里・禅のまち」

大所高所の視点と地域に根差した視点を組み合わせながら、これから歩むべき方向や取り組むべき方を議論します

パネリスト



進士 五十八  
福井県立大学 学長

パネリスト



小林 昌道  
大本山永平寺 監院

パネリスト



前田 征利  
福井県経営者協会 会長

パネリスト



河合 永充  
永平寺町長

モデレーター



福田 布貴子  
フリーアナウンサー

【お問合せ】

事務局：永平寺町（商工観光課）  
TEL：0776-61-3921（平日 8:30～17:00）  
FAX：0776-61-2474

主催：永平寺町 共催：（一財）国土計画協会 後援：大本山永平寺奉賛会・福井県経営者協会

## 予防のポイント

- 部屋の温度をこまめにチェック！
- 室温 28℃を目安に
- こまめに水分補給  
（のどが渇かなくても）
- 外出時はしめつけない服装で、  
日よけ対策も！
- 無理せず、適度に休憩を！
- バランスの良い食事と体力づくりを！

気を付けて！

## 熱中症

## 応急手当

- 涼しい場所・日陰のある場所へ
- 衣服を緩め、安静に寝かせる
- 風を当て、体を冷やす
- 首の周り・わきの下・  
太もものつけねを冷やす
- 飲めるようなら、  
こまめに水分補給を

