

広報永平寺

K O H O

E I H E I J I

2020

12

No.179

令和2年12月4日発行

御陵っ子米の販売

御陵小学校

マイナンバーカード
休日窓口設置
9ページを見てね!

SPECIAL CONTENTS

- 2 本格的雪の季節到来!
除雪にご協力を
- 4 **小中学生にタブレット導入**
- 5 **年末年始のごみ収集**
- 6 健康長寿クラブ指導者研修会
新型コロナに負けず健康に



永平寺町役場
facebook



永平寺町
LINE



この広報紙の点訳版が町立図書館(松岡)にあります
協力:点訳サークル松岡サンライト



本格的 雪の季節

除雪作業にご協力を

12月を迎え、いよいよ降積雪期に入ります。道路除雪につきまして、次の点に気を付けていただき、スムーズな除雪になりますようご協力をお願いします。

到来！ 除雪にご協力を



平成 30 年の大雪時の永平寺町内の様子

① 道路除雪

町が指定する路線(除雪路線・消雪路線)を機械除雪・歩道除雪・消雪にて除排雪を行います。

機械除雪とは…除雪車にて道路除雪を行います

歩道除雪とは…除雪車(ロータリ除雪車など)にて歩道除雪を行います

消雪とは…道路に埋め込んだパイプから路上に設置したノズルを通して路面へ散水します

国道および県道については、県が除雪を行います。ただし、代替路線として、町道を県が除雪する路線、県道を町が除雪する路線がありますので、ご理解ください。

② 除雪車の出動は積雪10cm以上

町および県の出動基準として、原則、積雪量が10cm以上に達した場合や、達すると見込まれる場合に除雪作業を開始します。ただし、町の除雪と県の除雪で時間差が生じることがありますので、ご了承ください。

③ 路上駐車がある場合は除雪ができません

路上駐車がある場合は除雪作業ができません。路上駐車場所だけが除雪されないだけでなく、その路線すべてが除雪困難とみなされ作業できません。周囲に迷惑がかかりますので、路上駐車は絶対にしないでください。

④ 道路際の木や竹は事前に補強を

道路際の木や竹などが積雪の影響で道路上に倒折すると、除雪作業が困難になります。所有者は、事前に伐採や補強をお願いします。

⑤ 出入り口部分の雪処理にご協力を

除雪作業後にみなさまの玄関や車庫の出入り口にどうしても雪が残ってしまうことがあります。各家庭にあわせた除雪作業はできませんので、ご自宅の出入り口の除雪はみなさまで行っていただきますよう、ご協力をお願いします。

また、除雪した後の道路に雪を出す人がいます。雪の後始末はマナーを守って行いましょう。

⑥ 大雪のときには

大雪時は不要不急の外出は避けましょう。やむを得ない場合には、公共交通機関の使用にご協力をお願いします。

⑦ その他の注意点

○道路に面した構築物(ブロック)などが雪に埋まっていると除雪の際に破損することがありますので、赤布で標示してください

○除雪作業中は危険です。除雪車には近づかないでください

○除雪車で農地や空き地に道路の雪が押し出される場合があります。ご理解ください

○雪道で滑り止めの措置をしなければ罰則の対象になります

・大型車 7,000円

・普通車 6,000円

・2輪車 6,000円

・原付 5,000円

※悪質と判断された場合には5万円以下の罰金が科せられることがあります

除雪には
みなさまのご協力が
不可欠です

【除雪に対する補助金】

○永平寺町除雪燃料費補助金

補助内容:地区、町内会、自主防災組織などに対し、除雪燃料費を補助する制度

補助額:1団体あたり2万円(上限)

担当課 建設課 0776-61-3948

○永平寺町自主防災組織等補助金(資機材購入費)

補助内容:自主防災組織に対し、新規に小型除雪機を購入する費用を補助する制度

補助額:補助率 50%

年度額 30万円(上限)

担当課 総務課 生活安全室 0776-61-3941

除雪に関する問い合わせ

⚠ 道路によって、問い合わせ先が異なります

【中部縦貫自動車道】

国土交通省 福井河川国道事務所 道路管理課 0776-35-2813
(夜間 0776-35-2663)

【国道・県道】 福井土木事務所 0776-24-5111 (代表)

【町道】 永平寺町役場 建設課 0776-61-3948

【道路緊急ダイヤル(穴ぼこ、落石などの連絡) #9910

要チェック!

年末年始のごみ収集

問合せ 住民生活課
61-3945

収集地区	日付	21日 (月)	22日 (火)	23日 (水)	24日 (木)	25日 (金)	26日 (土)	27日 (日)	28日 (月)	29日 (火)	30日 (水)	31日 (木) ~ 3日 (日)	4日 (月) ~	
松岡地区	志比塚・薬師・ 神明・春日	燃	資 不	プ	燃				燃			ごみの収集はありません 通常のごみ収集を再開します		
	葵・芝原・木ノ下・ 松ケ原・観音・ 松原団地		燃	資 不 プ		燃				燃				
	御陵地区	燃		プ	燃	資 不			燃					
	吉野・坂上地区		燃	プ	資 不	燃					燃			
永平寺地区	南地区全域 山・法寺岡・東古市・ 鳴鹿・山鹿	燃		資 プ	燃				燃					
	北地区全域 高橋・谷口・花谷・ 光明寺・轟・飯島		燃	資 プ		燃					燃			
上志比地区		燃	プ	不	燃						燃			
広域圏清掃センター 持ち込み 下記に詳細 TEL 74-1314		○	○	○	○	○		△	○	○	○			

燃 燃やせるごみ 不 燃やせないごみ 資 資源・有害ごみ プ プラ容器ごみ

広域圏清掃センター …… ○ 通常どおり、△ 収集のみ特別受入（一般受付はしていません）

年末年始の粗大ごみ

福井坂井地区広域市町村圏事務組合清掃センターへ

あわら市笹岡 33-3-1

《持ち込み日時》

月～金曜日、第2・第4日曜日
8時30分～17時
受付：16時30分まで

年末は12月30日(水)まで。年始は1月
4日(月)から再開（12月31日～1月3日は休業）

《料 金》

10kgごと110円（事業系は10kgごと330円）

◎別途料金のかかるもの

フロンガスが含まれる機器：550円料金に加算
スプリング入りマットレス：550円料金に加算

◎不明な点はお問い合わせください 問合せ 福井坂井地区広域市町村圏事務組合清掃センター TEL 74-1314

生徒たちが Teams（通信アプリ）を使っ
て、担任の先生や友達とのメッセージのやり
とりをすると、教室の中では笑い声や歓声が
上がりました。文字打ちなどに困っている生
徒には、使い慣れている生徒が助けてあげる
など、仲むつまじい姿が見られました。

国の GIGA スクール構想の
実現に向けて、今後数年間で全
児童生徒にタブレット端末が整
備されます。永平寺町では本年
度、児童生徒数の約3分の2に
あたる977台のiPadを小
中学校に整備しました。



真剣なまなざしでタブレット端末を使う生徒



町内小中学校の教諭でつくる
ICT研究会が作成したマニ
ュアル「Eまなびのパスポート」

小中学生にタブレット導入 独自手引き「Eまなびのパスポート」



大谷進氏からの寄付

警察や消防・防衛など危険をとまなう仕事で社会に貢
献した人に贈られる『危険業務従事者叙勲』を受章した
大谷進氏が11月9日に永平寺町役場本庁を訪れ、町に
寄付をしてくださいました。

地元の消防組合発足から34年間にわたって多くの火
災現場に出動・防災活動にあたり、被害軽減に尽力して
きたことが評価されての受章で、大谷氏は河合町長に喜
びを報告するとともに「これまでいろんな人にお世話に
なってきた。この寄付金は町の発展のために役立ててほ
しい」と話していました。



福井銀行教育福祉財団からの助成

福井銀行教育福祉財団から永平寺町内の小学校6校に音響機器やプロジェク
ターなどの機材整備のための助成をいただきました。11月20日、福井銀行の
渡辺取締役兼常務執行役と松岡支店の高木支店長が役場本庁を訪れ、目録を河
合町長に手渡しました。河合町長は「子どもたちが喜びます。有効に使わせて
いただきます」と話しました。

新型コロナウイルス 感染拡大防止の徹底を！

寒冷な場面における新型コロナ感染防止などのポイント

1. 基本的な感染防止対策の実施

- マスクを着用(ウイルスを移さない)
- 人と人の距離を確保(1mを目安に)
- 「5つの場面」「感染リスクを下げながら会食を楽しむ工夫」を参考に
- 3密を避ける、大声を出さない

2. 寒い環境でも換気の実施

- 機械換気による常時換気を(強制的に換気を行うもので2003年7月以降は住宅にも設置。)
- 機械換気が設置されていない場合は、室温が下がらない範囲で**常時窓開け**(窓を少し開け、室温は18℃以上を目安！)
- また、連続した部屋などを用いた2段階の換気やHEPAフィルター付きの空気清浄機の使用も考えられる(例：使用していない部屋の窓を大きく開ける)
- 飲食店などで可能な場合は、CO₂センサーを設置し、二酸化炭素濃度をモニターし、適切な換気により1000ppm以下(*)を維持

*機械換気の場合。窓開け換気の場合は目安。

3. 適度な保湿(湿度40%以上を目安)

- 換気しながら加湿を(加湿器使用や洗濯物の室内干し)
- こまめな拭き掃除を

「5つの場面」

- 場面1：飲酒をともなう懇親会
- 場面2：大人数や長時間におよぶ飲食
- 場面3：マスクなしでの会話
- 場面4：狭い空間での共同生活
- 場面5：居場所の切り替わり

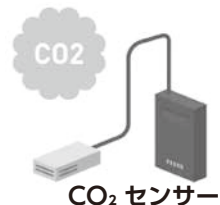

健康長寿クラブ指導者研修会 コロナに負けず健康に

11月6日、老人クラブの充実、発展を目的に町健康長寿クラブ連合会指導者研修会が開催され、上志比文化会館サンサンホールに約70名の会員が参集しました。はじめに老人クラブ育成功労者知事感謝状の授与や全国老人クラブ連合会会長表彰活動賞の授与のほか、功労者への県老人クラブ連合会会長表彰授与、町健康長寿クラブ連合会会長表彰授与が行われました。

その後、鈴木県議会議員の県政報告と河合町長の町政報告が行われ、健康長寿クラブのみなさんは財政状況や新型コロナウイルス対策、町の施策などについての話に興味深く聞いていました。

和田高校会長は「新型コロナの影響で、総会をはじめほぼすべての行事が中止となった。コロナ禍の今だからこそ、自らの健康を維持し、免疫力をつける努力をしましょう」「難しく思わずに「スマホを使ってください。認知症防止に効果が期待できますよ」など、笑顔で会員のみなさんに語っていました。

大好評販売中

その日の行動や思いを日記に書いて、健康長寿になろう！

健康長寿をめざして 日記をつける 模の志 永平寺町

健康長寿3年日記
2021年～2023年

指を使って書くと 脳がいざいさする！
まず3年 そして10年に向かって
「つづろ」日々の出来事や、人への感謝 など

1冊 **700円**

3年日記の問合せ
永平寺町健康長寿クラブ連合会
(永平寺支所内) 63-3111



被表彰者(被表彰団体)



老人クラブ育成功労者「知事感謝状表彰」東古市永寿クラブ 渡辺 喜代子さん
全国老人クラブ連合会会長表彰「活動賞」松岡地区健康長寿クラブ連合会
福井県老人クラブ連合会会長表彰「老人クラブ育成指導功労者表彰」吉野第一長寿クラブ 末永 義弘さん
福井県老人クラブ連合会会長表彰「優良老人クラブ表彰」芝原元気クラブ

永平寺町健康長寿クラブ連合会 会長表彰(老人福祉事業功労者表彰)



薬師悠友会 兼定 計雄さん 神明神和会 安井 昌子さん 永平寺14クラブ(市野々・荒谷)渡邊 行雄さん 上志比第3クラブ 武信 伸一郎さん
※写真は代理で受け取った 渡辺 孝寛さん

マイナポイントの申し込みは令和3年3月末(予定)まで!

マイナンバーカードを作った人がキャッシュレス決済に使えるポイントをもたらる「マイナポイント事業」。ポイントの予約と申し込みは令和3年3月末までの予定です。予約者数が国の予算の上限に達した場合は、予定より早く予約を締め切る場合があります。

マイナポイントをもらって、いつもより少しお得にお買い物を楽しめますか?

教えて!
マイナちゃん

マイナポイントおさらい編



えい坊くん

マイナポイントは、キャッシュレス決済を使っている人を対象としたポイント制度なんだよね。

そうだよ。それぞれの決済サービスでお買い物をするときに使えるお得なポイントなの。



マイナちゃん



そのポイントをもらうためには、マイナンバーカードを作らなきゃいけないんだよね。

そうなの。マイナンバーカードは申請してからできあがるまで約1か月かかるの。余裕をもってマイナポイントの申し込みをした人は今のうちに申請しておいた方がいいよ!



確かにそうだね! そういえば、休日に役場でマイナンバーカードの手続きができるようになったんだよね。

そうそう。だからお仕事や学校で平日に役場に来られない人もカードの受け取りがしやすくなったよ。もちろんマイナポイントの予約と申し込みもできるの! 休日窓口の開庁日は広報紙やホームページでお知らせするからチェックしてね!



☎ 問合せ 住民生活課 TEL 61-3945

マイナンバーカード休日窓口を開設



平日に来庁が困難な人はぜひご利用ください!

- マイナンバーカードの申請
- マイナンバーカードの交付(受け取り)
- 電子証明書の更新
- マイナポイントに関する手続き

上記のみの取り扱いとなります

開設日

12/13
日

12/26
土

場所: 本庁 住民生活課

8時30分~12時

手続きによって必要なものが異なりますのでお問い合わせください。交付案内書が届いた人は書類をご確認ください。

☎ 問合せ 住民生活課 61-3945

町職員(保健師・消防士)第2次募集

令和3年度採用予定の町職員募集(保健師・消防士)にあたり、採用候補者試験を実施します。永平寺町へのU・Iターンを希望される人、歓迎します。

▶採用予定人数 保健師2名、消防士3名

▶受験資格

試験区分(職種)	採用予定数	職務内容	受験資格
保健師	2名	保健師として保健等業務に従事	・昭和56年4月2日以降に生まれた人(〜39才) ・保健師免許を有する人、または令和3年3月31日までに免許取得見込みの人
消防士	3名	消防士として消防業務に従事	・平成3年4月2日から平成15年4月1日までに生まれた人(17〜29才)

※性別、学歴は問いません

※令和2年度中に、すでに永平寺町職員採用試験の受験をされた人は今回応募できません

▶試験 令和3年1月17日(日)

▶場所 永平寺町役場 永平寺支所(永平寺町東古市10-5)

▶方法 適性検査・教養試験・面接試験・体力試験(消防)を行います

▶合格者発表 令和3年2月中旬

▶受付期間 12月7日(月)~12月24日(木)

▶申込方法 書類による申し込みは総務課へ持参または郵送(12月24日当日消印有効)してください。また、インターネット「ふくe-ねっと電子申請サービス」での申し込みも可能です(12月24日17時15分までに正常受信したものに限り受け付けます)

▶申込書の配布 12月7日(月)から役場本庁総務課でお渡しします。郵送による請求の場合は「職員採用候補者試験申込書請求」と朱書き、140円切手を貼った返信用封筒(角形2号)に宛先を明記して同封してください

☎ 申込み・問合せ 総務課 〒910-1192 永平寺町松岡春日1丁目4 TEL 61-3941 担当: 高嶋

上志比支所新庁舎完成 12月7日(月)業務開始

整備を進めていました上志比支所新庁舎が完成しました。12月7日(月)から新庁舎での業務を開始します。住民サービスの向上に取り組み、地域住民に親しまれる庁舎を目指します。

また、災害時や降雪時の上志比地区の防災拠点(本部)、地域防災センターとして活用していきます。

整備内容

- ①木造・切妻大屋根・平屋建て、床面積335㎡
- ②支所事務室、オープンスペース、会議室、住民相談室、多目的トイレ、土地改良区事務所、福井銀行ATM
- ③敷地内に防災倉庫(鉄骨・平屋建て、防災資機材・備蓄品保管)を整備し、消防団施設(上志比東・西分団詰所・ポンプ車庫)を今後整備予定

上志比の懐かしい写真・資料展

上志比支所新庁舎の完成を記念して、上志比地区の「懐かしい写真・資料」を展示します。お気軽にお立ち寄りください。

日時: 12月7日(月)~11日(金) 8時30分~17時15分

場所: 上志比支所新庁舎



☎ 問合せ 永平寺町役場 上志比支所 TEL: 64-2211

令和元年度 永平寺町環境報告

永平寺町環境基本計画 環境未来像：「禅の心が息づく 緑と清流のまち えいへいじ」



自然共生社会の推進

令和元年度はこのようなことをしました

- 間伐面積(徐伐面積を含む、2016年度からの累計) … 132.2ha実施
- 狩猟・銃免許新規取得者 … 2名取得
- 有害鳥獣捕獲頭数 … 531頭捕獲
- 外来動物駆除頭数 … 36頭駆除
- 特別栽培米の作付面積 … 53.3ha

循環型社会の推進

一般廃棄物収集量の推移と経費の推移

○一般廃棄物収集量(年度変化)調査表

	可燃ごみ (Kg)	不燃ごみ (Kg)	粗大ごみ (Kg)	スプレー缶 (Kg)	有害ごみ (乾電池) (Kg)	資源ごみ (Kg)	合計※1 (Kg)	一人あたり※2 (g/人・日)	目標に対する達成率
平成29年度	4,370,570	133,180	262,090	3,830	4,560	254,660	5,028,890	732	94.2%
平成30年度	4,266,690	139,210	304,810	4,140	5,120	250,449	4,970,419	730	94.5%
令和元年度	4,307,990	130,110	328,610	3,950	5,350	243,614	5,019,624	745	92.7%

※1 合計値に古紙回収(新聞・雑誌・段ボール)量を含みません(令和元年度排出量311,270kg)
 ※2 永平寺町環境基本計画における、一人あたりのごみ排出量の数値目標は690g/人・日(平成28年度～令和元年度)

○一人1日あたり一般廃棄物排出量の比較 (単位：g/人・日)

	永平寺町	坂井市	あわら市	勝山市	越前町
平成28年度	723	881	935	775	746
平成29年度	732	868	876	823	717
平成30年度	730	874	980	858	557
令和元年度	745	880	1,030	880	569

※町が収集運搬しているごみの量について比較しています。事業系のごみ、住民のみなさまが直接清掃センターに持ち込まれるごみの量は含まれていません
 ※他市町の数値は聞き取りによるものです

○一般廃棄物年度別経費 (単位：円)

	広域圏負担金 (建設費、余熱館管理費を除く) ①	収集運搬委託料 ②	合計 ①+②	1人あたり ①+②
平成29年度	113,911,000	90,760,066	204,671,066	10,878
平成30年度	119,161,000	87,017,878	206,178,878	11,050
令和元年度	114,186,000	89,636,249	203,822,249	11,036

※1 建設費を含めた広域圏負担金は、令和元年度は136,148,000円で、1人あたり12,225円です

資源の有効活用と環境負荷の低減のため、5R(再生利用:Recycle、再利用する:Reuse、減量する:Reduce、いらぬものは断る:Refuse、修理する:Repair)へのご協力をお願いします。

令和元年度は、ほかにこのようなことをしました

- フリーマーケット(リサイクル市・古本市)の開催(社会福祉協議会・御陵公民館・町立図書館)
- 古紙回収事業 … 実施団体数 17団体 回収量 311トン
- 生ごみ処理器等購入補助 … 令和元年度 2件補助 累積156件(平成18年度以降)

低炭素社会の推進

- 充電インフラ稼働状況…668件(県内444件 県外224件)
- 公共交通機関(えちぜん鉄道・コミュニティバス・路線バス)の利用促進…利用者数 798千人
- 町の(公共)施設におけるCO₂排出量…4,331ton-CO₂/年

歴史・文化と景観の保全

- 永平寺門前町における電線の地中化…220m
- 伝承料理講習会の開催…1回開催

生活環境の保全

○公害苦情件数および内容

	野焼き(ばい煙)	騒音	悪臭	油流出	水質汚濁	その他
元年度	10件	1件	0件	8件	0件	1件

※油流出については、公道や個人の敷地から側溝を通じて河川に流入するものを含む

令和元年度は、このような取り組みがありました

- 不法投棄巡回パトロールの実施 年間63回
 シルバー人材センター 30回 福井県健康福祉センター 6回 職員対応 27回
- 九頭竜川クリーンアップ作戦…平成31年4月21日(日)
 NPO法人ドラゴンリバー交流会の呼びかけによる
- 町民清掃の日実施…平成31年4月21日(日)
- サクラマスレストレーションによる河川清掃…平成31年4月21日(日)
- サクラマスアンリミテッドによる河川清掃…平成31年4月28日(日)
- 町内各地区での環境美化推進活動(89地区)
- ごみ籠設置にともなう経費の助成(最高限度額10万円)…4地区 400,000円
- 道路上で死亡した動物などの死骸の速やかな処理…151体



サクラマスやホタルなどを指標とした水辺環境の保全・活用

- サクラマス稚魚の放流 町内幼稚園児による放流…1,971名参加(2008年度からの累計)
- ホタル観察会(吉野地区)…6月7日～6月9日
 地域周辺住民による河川清掃とボランティアによる来観客への説明

地域資源を活用した高齢化・健康社会への適応

- 「気候療法」体験・講演会の開催…令和元年10月14日(月・祝)吉峰寺・上志比文化会館
- 永平寺町空き家等情報バンク登録・契約状況(2006年度からの累計)

登録件数	取下件数	契約済み件数	現在登録件数(未契約件数)
35件	3件	27件	5件



人づくり

- 永平寺参ろ一ど禅ウォーキングの実施…令和元年5月26日(日) 350名参加
 令和元年10月20日(日) 1,100名参加
- 環境美化推進員研修会の開催…3回開催 松岡、永平寺、上志比 82名参加
- 気候療法体験会の開催…令和元年11月16日(土) 永平寺参ろ一ど・志比地区 7名参加
- 花のまちづくり運動…苗の配布と育成 36団体
- 環境ポスターコンクールの開催…町内中学2年生 170人応募 入賞作品 16点
- こどもエコクラブ登録団体…5団体
- 広報紙掲載数 23件 ホームページなど更新回数 8回

確定申告は早めにご準備を！

準備を！

今年も残り少なくなってきました。来年の所得税および住民税の申告に関してお知らせします。

今から準備を始めてください

確定申告は、自分自身で1年間の所得を計算して申告することになっています。そのためには収入金額に関するもの、必要経費に関するもの、取り引きなどの記録を整理する必要があります。事前に書類をまとめ、整理して、計算しておきましょう。
申告手続などには、マイナンバーの記載のあるものと、本人確認書類の提示または写しの添付が必要です。

★1年間分とは、令和2年1月1日から令和2年12月31日までの分です

◎収支内訳書・医療費控除の明細書などの作成を！

事業所得などの収支内訳書や医療費控除の明細書を事前に作成ください。作成がない場合は、申告の受け付けができない場合もありますのでご注意ください。医療費控除とセルフメディケーション税制のどちらかを選択できますので、詳細については国税庁のホームページをご覧ください。またセルフメディケーションの対象品目については厚生労働省のホームページをご覧ください。

国税庁 <https://www.nta.go.jp/taxes/shiraberu/taxanswer/shotoku/1120.htm>
 厚生労働省 <https://mhlw.go.jp/stf/seisakunitsuite/bunya/0000124853.html>

◎介護の障害者控除対象者認定書をご用意ください

介護認定を受けている人は、福祉保健課で来年1月以降に障害者控除対象者認定書の交付を受けてください。その認定書をお持ちのうえ、必ず申告してください。

確定申告をスムーズに

無収入でも申告を！

「所得税がかからないから住民税の申告はしない」は大きな間違いです。特に遺族年金や障害年金の受給者、無収入の扶養家族の人は、申告をしないと所得証明書の発行ができない場合や、介護保険や国民健康保険など各種制度の軽減措置が受けられない場合がありますので、必ず申告をしてください。

新型コロナ対策！3密を回避 受付順番予約システム

役場本庁での確定申告・町県民税申告受け付けに、携帯電話を利用した順番予約システムを導入
 受け付け順番をお知らせすることで混雑を避ける対策をします

本庁窓口で予約

携帯で予約

来庁せずに予約

LINE
に通知

あなたの番がそろそろくることをお知らせします

※永平寺支所・上志比支所での受け付けについては、ソーシャルディスタンスに配慮し、密を回避した対策を講じます



e-Taxを利用して
パソコン・スマホで確定申告

確定申告

検索



準備物

マイナンバーカードをお持ちの人 → ICカードリーダー + マイナンバーカード対応のスマホ
 マイナンバーカードをお持ちでない人 → 税務署で発行したIDとパスワード + 本人確認書類
 (運転免許証など)

問合せ 税務課 TEL 61-3944

農業所得の収支内訳書の準備を

農業所得のある人は、耕作面積に関係なく、また稲作・畑作を問わずに収支内訳書を作成してください。収支内訳書がないと申告受付をお断りする場合があります。

所得を
合算できます

作成された収支内訳書を基に農業所得を確定し、ほかの所得と合算することができます。例えば、給与所得者(主にサラリーマンの人)が農業所得も申告する場合、農業所得が赤字になれば、その赤字の部分を給与所得と損益通算できます。

収入金額と
必要経費について

農業所得を計算するには、収入金額から必要経費を差し引き、その残り(マイナスの場合もあります)が所得となります。

◎農業所得の収入金額

収入金額となるものには次のものがあります。

- ①農産物の販売代金
 - ②家事用に消費した農産物、親類などに分けた農産物
 - ③その他農業に関連して得た収入(受託作業料、労賃、補助金、助成金など)
- これら①+②+③に年末における在庫の農産物(期末)を加えて、年初における在庫の農産物(期首)を引いたものが、農業所得の収入金額になります。

※助成金などについて

戸別補償など…農業所得の雑収入となります。拠出金は、拠出した年の必要経費となります
 県市町村、農協から交付される各種奨励金、補助金など…すべて農業所得の雑収入となります

◎農業所得の必要経費

農業所得の必要経費は、総収入金額を得るため直接に要したその年における費用の額と定められており、家事上の経費およびこれに関連する経費は、必要経費から除くとされていますのでご注意ください。農業に関する必要経費の主なものは、次のとおりです。

- 減価償却費…建物、農機具、車両などの償却費
 - 土地改良費…土地改良事業の受益者負担金など
 - 委託費用…農作業などの委託費用
 - 種苗費…種もみ、種子苗などの費用
 - 肥料費…肥料の購入費用
 - 農業衛生費…農薬の購入費用、共同防除費など
 - 修繕費…農機具、農用自動車、建物、施設などの修理に要した費用
 - 動力光熱費…電気料金、灯油代、ガソリン代などの農業にかかる費用
 - 農業共済掛金…水稻、農用自動車などにかかる共済金
 - 雑費…その他の費用で、農業に関連して支払った費用(事務用品費など)
- 農業機械などの耐用年数など詳細については、お問い合わせください。

収入金額と
必要経費について

事業所得の
記帳が義務化

◎対象となる人

事業所得、不動産所得または山林所得を生ずべき業務を行うすべての人です。
 ※所得税および復興特別所得税の申告が必要ない人も、記帳・帳簿などの保存制度の対象となります

◎記帳する内容

売上げなどの収入金額、仕入れや経費に関する事項について、取り引きの年月日、売上先・仕入先その他の相手方の名称、金額、日々の売上げ・仕入れ・経費の金額などを帳簿に記載します。

◎帳簿などの保存

収入金額や必要経費を記載した帳簿のほか、取り引きにともなって作成した帳簿や受け取った請求書・領収書などの書類を保存する必要があります。

日 月 火 水 木 金 土

12/6 胃がん・大腸がん検診 7:30~10:00 肺がん検診 8:30~10:00 乳がん・子宮頸がん検診 9:00~10:00 場所:保健センター (松岡福祉総合センター内)

7 永平寺町シルバー人材センター入会説明会 永平寺町シルバー人材センター 14:00~

8 役場窓口延長 19:00まで 育児相談 保健センター (松岡福祉総合センター内) 9:00~11:00 ④クリスマスリースを作ろう やすらぎの郷 10:00~11:30

9 町議会 一般質問(初日) 議場 9:00~ ママのためのおしゃべりサロン(ベビーピクス) 保健センター (松岡福祉総合センター内) 10:30~11:30 ⑤身体測定・育児相談 松岡児童館 10:30~11:30 行政相談 翠荘 13:30~15:30 人権相談 松岡福祉総合センター 13:30~16:00

新型コロナウイルスの感染拡大を防ぐため、行事やイベントなどをやむなく延期・中止する場合があります。ご了承ください。

10 町議会 一般質問(2日目) 議場 9:00~ 健診結果相談会(11/17健診分) 保健センター (松岡福祉総合センター内) 9:30~10:00 よろず相談会(コロナ対策支援) 要予約(☎61-3921) 本庁1階多目的室 10:00~17:00 ②子育て講座 「心も身体もリフレッシュ」 永平寺支所3階 10:30~11:30

11 町議会 一般質問(3日目) 議場 9:00~ 3歳児健診 保健センター (松岡福祉総合センター内) 13:30~14:00

12 おはなしのへや 町立図書館(松岡) 10:30~11:00 おはなし会 町立図書館(永平寺館) 11:00~11:30 結婚相談 町立図書館2階 視聴覚室 13:30~15:30

松 志 上

松 志 上 ち づ わ

松 志 上 ち づ わ

松 志 上 ち づ わ

松 志 上 ち づ わ

松 志 上 ち づ わ

松 志 上 ち づ わ

13 松岡福祉総合センター開館日 8:30~17:15 ④ハーバリウム&フラワーボックス作り 松岡児童館 10:00~12:00 ⑤クリスマスチョコレートアート 志比児童館 10:00~12:00 ⑥クリスマスブーツ作り 上志比児童館 10:00~11:30 マイナンバーカード休日窓口開庁日 8:30~12:00

14 町議会 本会議(第1審議) 議場 9:00~

15 役場窓口延長 19:00まで 青少年育成の日 総務産業建設常任委員会 円卓会議室 9:00~ 教育民生常任委員会 円卓会議室 13:00~ ⑦絵本読みの会 やすらぎの郷 10:30~11:30 夜間無料労働相談会 福井県庁内会議室など 18:30~20:00 問合せ:福井県労働委員会事務局 ☎0776-20-0597

16 町議会 本会議(第2審議) 議場 9:00~ ママのためのおしゃべりサロン(身体測定・育児相談) 保健センター (松岡福祉総合センター内) 10:00~11:30 ⑧お話のへや 永平寺支所3階 10:30~11:30

17 町議会 本会議(第3審議、採決) 議場 10:00~ よろず相談会(コロナ対策支援) 要予約(☎61-3921) 本庁1階多目的室 10:00~17:00 ⑨ミュージック・ケアでクリスマス会 やすらぎの郷 10:30~11:30

18 ⑩身体測定・育児相談 やすらぎの郷 10:30~11:30

19 民話紙芝居 町立図書館(松岡) 10:30~11:00 おもしろとしょかん 町立図書館(上志比館) 10:30~11:00 結婚相談 町立図書館2階 視聴覚室 13:30~15:30

松 志 上

松 志 上 ち づ わ

松 志 上 ち づ わ

松 志 上 ち づ

松 志 上 ち づ わ

松 志 上 ち づ わ

松 志 上 ち づ わ

20 家庭の日

21 永平寺町シルバー人材センター入会説明会 永平寺町シルバー人材センター 14:00~ ⑪身体測定・育児相談 永平寺支所3階 10:30~11:30

22 役場窓口延長 19:00まで 定例全員協議会 円卓会議室 9:00~

23 ママのためのおしゃべりサロン(育児講演会) 保健センター (松岡福祉総合センター内) 10:30~11:30 ⑫クリスマス会 永平寺支所3階 10:30~11:30

24 よろず相談会(コロナ対策支援) 要予約(☎61-3921) 本庁1階多目的室 10:00~17:00 ⑬おはなし会 松岡児童館 11:00~11:30

25 ⑭リズムにのって やすらぎの郷 10:30~11:30

26 松岡福祉総合センター開館日 8:30~17:15 ⑮子育て応援事業 ちびっこ広場で遊ぼう<要予約> 松岡児童館 10:00~11:30 ⑯支援センター開放日<要予約> 永平寺支所3階 9:30~11:30 ⑰支援センター開放日<要予約> やすらぎの郷 9:30~11:30 おもしろとしょかん 町立図書館(松岡) 10:30~11:00 マイナンバーカード休日窓口開庁日 8:30~12:00

27

28 役場: 仕事納め

29

30

31

11 元日

2

休館中(12/27~1/4)の図書の返却は、各館所定のブックポストをご利用ください。

図書館(全館)休館日

図書館(全館)休館日 松 志 上 ち づ わ

道の駅禰の里休館日 せい坊館休館日 図書館(全館)休館日

道の駅禰の里休館日 せい坊館休館日 図書館(全館)休館日

道の駅禰の里休館日 せい坊館休館日 図書館(全館)休館日

道の駅禰の里休館日 せい坊館休館日 図書館(全館)休館日

道の駅禰の里休館日 せい坊館休館日 図書館(全館)休館日

3 道の駅禰の里休館日 せい坊館休館日 図書館(全館)休館日

4 役場: 仕事初め せい坊館休館日 図書館(全館)休館日 松 志 上 ち づ わ

5 役場窓口延長 19:00まで 永平寺町シルバー人材センター入会説明会 永平寺町シルバー人材センター 14:00~ ⑱お正月遊び やすらぎの郷 10:30~11:30 せい坊館休館日

6 ママのためのおしゃべりサロン(身体測定・育児相談) 保健センター (松岡福祉総合センター内) 10:00~11:30

7 松 志 上 ち づ わ

8 松 志 上 ち づ わ

9 おはなしのへや 町立図書館(松岡) 10:30~11:00 おはなし会 町立図書館(永平寺館) 11:00~11:30

アイコンガイド 各地区児童館 松 松岡児童館 61-0750 志 志比児童館 63-3113 上 上志比児童館 64-3100 ●開館 13:00~18:00

アイコンガイド 子育て支援センター ち ちびっこ広場 61-0750 ●毎週月~金曜日 ●松岡児童館 ●9:30~15:00

フrendパーク 63-3113 ●毎週月~金曜日 ●永平寺支所 ●9:30~11:30

わ わくわく広場 64-3100 ●毎週月~金曜日 ●やすらぎの郷 ●9:30~11:30

- 永平寺町役場(本庁) 61-1111 ●総務課 61-3941 ●子育て支援課 61-7250 ●議会事務局 61-3950 ●町立図書館 61-7117 ●松岡ふるさと学習館 61-6677 ●永平寺老人福祉センター永寿苑 63-3868 ●永平寺町消防本部・消防署 63-0119 ●永平寺支所 63-3111 ●財政課 61-3933 ●税務課 61-3944 ●商工観光課 61-3921 ●町立図書館永平寺館 63-3112 ●永平寺緑の村ふれあいセンター 63-4222 ●永平寺緑の村ふれあいセンター 63-4222 ●町社協地域包括支援センター 61-6166 ●福井警察署 52-0110 ●上志比支所 64-2211 ●総合政策課 61-3942 ●住民生活課 61-3945 ●学校教育課(教育委員会) 61-3937 ●生涯学習課(教育委員会) 61-3400 ●松岡公民館 61-7222 ●松岡福祉総合センター(翠荘) 61-0111 ●永平寺分庁舎 61-0110 ●農林課 61-3947 ●福祉保健課 61-3920 ●建設課 61-3948 ●会計課 61-3949 ●上下水道課 61-0277

知っトク情報



コンビニ交付の一時稼働停止

メンテナンス作業にともない、コンビニでの証明書交付を一時稼働停止します。

期間 12月28日(火)～令和3年1月20日(日)終日

問合せ 住民生活課
☎ 61-30945

育児講演会(無料) 赤ちゃんとお遊ぼう

ママのためのおしゃべりサロンで、赤ちゃんと一緒にミュージックケアで穏やかな時間を過ごしませんか？

日時 12月23日(水) 10時30分～11時30分

場所 保健センター (松岡福祉総合センター内)

県の教育委員会…(現行)24% ↓(新)25%

問合せ 福井労働局職業対策課
☎ 26-80613

第72回人権週間

「人権」とは、人が人らしく生きる権利で、生まれながらに持つ権利です。誰にとっても身近で大切なもので、一人ひとりの日常の思いやりの心によって守られます。12月4日から12月10日は人権週間です。この機会に「人権」について考えてみませんか。

人権相談
日時 12月9日(水) 13時30分～16時

場所 松岡福祉総合センター
問合せ 総務課
☎ 61-30941

冬期に向けて水道管凍結防止のご準備を！

気温が氷点下になると水道管が凍結し、破裂する事故が多くなります。特に水道管が露出している箇所や、立水栓、風あたりの強い所は凍結の可能性が高まるのでご注意ください。凍結の防止には保温が最も効

講師 木下あこや氏
対象 町内在住の1歳未満児と保育者

問合せ 保健センター
☎ 61-0111

一人暮らし高齢者の屋根雪下ろし補助

大雪などで屋根の雪下ろしを行った場合、「雪下ろし支援金」を受け取ることができます。

対象者 永平寺町内に住所があり、次に該当する町民税非課税世帯で、自力で屋根の除雪が困難な世帯。ただし、近隣に子や親戚の人が居住しているなど、除雪が困難であると認められない世帯は対象となりません。
①65歳以上の一人暮らし高齢者世帯
②65歳以上の高齢者夫婦

果的です。保温チューブや布で露出している水道管を覆うなどの凍結対策をお願いします(保温チューブはホームセンターなどで購入できます)。

問合せ 上下水道課
☎ 61-02277

積雪時の認定検針

メーターボックス上に積もった雪のため水道メーターの検針ができない場合があります。このようなときは、検針できた前年同月もしくは前月分の使用水量と同量を当月分として「認定」することがあります。

「認定」した月の料金は、前年同月や前月と同額を概算としてお支払いいただき、翌月以降に検針できた際に精算して過払いや不足分の料金を調整します。ご理解をお願いします。

また、雪かきの際は水道メーターボックス上の雪もあわせて除雪をお願いします。
問合せ 上下水道課
☎ 61-02277

世帯
③夫婦二人暮らしでどちらかが70歳以上の世帯
④一人暮らしの身体障がい者世帯
⑤①から④に準じ、特に必要と認められる世帯

補助金額 除雪に要した金額と次に掲げる基準額とを比較して少ない金額を補助します(除雪に係る補助は1冬期間につき2回まで)。
補助基準額 1世帯あたり1回につき1万1000円
交付申請 令和3年2月26日(金)までに福祉保健課へ申請書(領収書を添付)を提出

婚活サポート出張登録会

県内で結婚を希望する人を支援する「ふくい婚活サポートセンター」が、11月22日に福井市内に開設しました。Aが相手を紹介するマッチングシステムを運営しています。町内で出張登録会を開催しますのでこの機会にぜひ登録ください。

日時 令和3年1月23日(土) 13時30分～16時
場所 えい坊館
対象 ◎結婚を誠実に希望し、自

石綿関連疾患に関する労災補償制度

労働者として石綿にさらされる作業に従事していたことが原因で中皮腫、肺がんなどの石綿関連疾患を発症したと認められた場合には、特別遺族給付金が支給されます。

発症するまでの期間が非常に長いことが大きな特徴です。中皮腫などで亡くなった人が過去に石綿にさらされる作業に従事されていた場合には、労災保険給付などの支給対象となる可能性があります。まずは福井労働局または最寄りの労働基準監督署にご相談ください。

相談窓口
福井労働局労災補償課
☎ 22-20556
福井労働基準監督署
☎ 54-7857

認知症研修会(無料)

認知症高齢者の排せ援助
日時 12月11日(金) 13時30分～15時
認知症の基礎知識と対応
日時 12月18日(金) 13時30分～15時

ら婚活の努力をする意思のある20歳以上の独身男女
◎県内にお住まいかお勤めの人で、今後も県内に定住する予定の人、または近い将来福井県への移住をお考えの人
◎スマートフォンもしくはパソコンをお持ちの人
登録料 5000円(2年間・税込)

※令和3年3月末まで登録料が半額。令和3年4月から1万円になります。
定員 先着5人(ご予約はセンターの予約フォームから。12月4日(金)から出張登録会予約受付開始)
<https://www.fukui-konkatsucafe.jp/support-center.php>

まだの人はお早めに申請を！ 住まいの定住応援事業

新規に住宅を取得した人に対して助成を行っています。令和2年度いっぱいこの事業です。
問合せ ふくい婚活サポートセンター
☎ 89-1086
月・木・金11時～19時、土・日9時～17時(休業日：火・水・祝日・年末年始)

場所 福井県立すこやかシルバール病院2階会議室(福井市島寺町93-6)

申込み 要(申し込みなしでの入場不可)
定員 20人(定員になり次第申し込み受付終了)
・体調不良の人、体温37.0℃以上の人は入場できません
・手指消毒、マスク着用
・換気のため窓を開けます。服装などで調整ください
申込み・問合せ 福井県立すこやかシルバール病院
☎ 98-2700(担当:舟木)

放送大学4月入学生募集

放送大学は文部科学省・総務省が所管する正規の通信制大学です。入学試験はありません。幅広い年代や職業の人が、自分に合ったスタイルで生涯学習や資格取得、キャリアアップを目指して学んでいます。自宅のテレビ(BS放送)やインターネットで学べます。
入学願書受付 令和3年3月16日(火)まで(必着)

資料請求(無料)・問合せ
放送大学福井学習センター (アオッサラ階)
☎ 22-0300-1

で、お早めに申請を(3月10日頃まで)。
対象 世帯主が住宅の所有者で45歳未満の人(中学生以下の子どもがいる場合は45歳以上の人も対象)
住宅取得支援金
新築住宅20万円
中古住宅10万円
リフォーム費用のうち2分の1(上限50万円)を助成
子育て支援金 町外からの転入者※かつ新規に住宅を取得した人で、申請時に住民票に記載されている中学生以下の子ども1人につき10万円を助成(※転入前に町外に3年以上の居住者)

障がい者の法定雇用率引き上げ

障がいに関係なく、希望や能力に応じて、誰もが職業を通じて社会参加のできる「共生社会」実現の理念のもと、すべての事業主には法定雇用率以上の割合で障がい者を雇用することが義務付けられています。
◎令和3年3月からの法定雇用率
民間企業…(現行)22%↓(新)23%
国、地方公共団体など…(現行)

林業退職金共済制度(林退共)

林退共は、事業主が従事者の働いた日数に応じて掛金となる共済証紙を共済手帳に貼り、その従事者が林業界をやめたときに林退共から退職金を支払うという、いわば林業界全体の退職金制度です。
○掛金は、税法上について、法人では損金、個人企業では必要経費となります
○掛金の一部を国が免除します
○雇用事業主が変わっても退職金は企業間を通算して計算されます

事業主のみなさまへ
・共済証紙は労働日数に応じて適性に貼付してください
・共済手帳を所持している従事者が林業界を引退するときは、忘れずに退職金を請求するよう指導してください
問合せ 独立行政法人勤労者退職金共済機構 林業退職金共済事業本部
〒170-8055 東京都豊島区東池袋1-24-11 ニッセイ池袋ビル
☎ 03-6731-2000
FAX 03-6731-2000

ホームページでも案内中
<http://www.rintaikyo.taisyokukin.go.jp/>

保健通信

※新型コロナウイルス感染症拡大防止のため、変更になる場合があります。ご了承ください

こころの健康相談のご案内

精神科医による無料の個別相談を開催しています。悩みや不安がある、イライラする、気分が沈むなど専門家のアドバイスが必要なときは、お気軽にご相談ください。ご家族のことでも相談に応じます。個人情報には遵守しますのでご安心ください。

相談は無料、予約制です。都合により日時・場所が変更となる場合がありますので**必ず事前にお問い合わせください。**

- 相談日時：12月18日(金) 13時～15時
- 相談場所：保健センター(松岡福祉総合センター内)
- ◆お問合せ先：福井健康福祉センター 地域保健課(TEL：36-3429)

《個別検診について》

【がん検診】

- 実施期間 令和3年2月27日(土)まで
- 申込み先 指定医療機関
- ※対象の人には、7月にがん検診受診券を郵送しています

【高齢者健診】

- 実施期間 令和3年1月30日(土)まで
- 申込み先 保健センター
- (TEL：61-0111)
- ※高齢者健診受診券は、申し込み後に発送します

【特定健診】

- 実施期間 令和3年2月27日(土)まで
- 申込み先 住民生活課
- (TEL：61-3945)
- ※特定健診受診券は、申し込み後に発送します

予防接種

定期の予防接種はお済みですか？

麻しん風しん第2期、二種混合、日本脳炎第2期、高齢者肺炎球菌予防接種の接種期間が令和3年3月31日までです。

対象の人には個別通知をしていますので、通知書を確認のうえ、接種してください。

ご不明な点は、永平寺町保健センターまでお問い合わせください。

永平寺町予防接種 指定医療機関の追加

予防接種種類：高齢者インフルエンザ・高齢者肺炎球菌

医療機関：なかふじ整形外科
住所：福井市高柳3丁目904-1
TEL：53-1880



インフルエンザを予防しましょう

●流行前のワクチン接種が有効

インフルエンザは例年12～3月に流行します。ワクチンは重症化の予防効果が認められています。

●手洗いやアルコール製剤による手指衛生も有効

手洗いは、たくさんの泡で40秒以上かけてしっかりと洗いましょう。指の間や手首に洗い残しが多いです。アルコールは手が乾いた状態でしっかりとすりこみましょう。

●感染を広げないために咳エチケットを心がけよう

・ほかの人に向けて咳やくしゃみをしない・マスクをする・咳やくしゃみをするときは手や洋服の袖でくしゃみを受け止める(必ずその後は手洗い)

11からだ条 第1条 毎食野菜を食べる 第2条 野菜は1日70g×5皿とる

〈永平寺町の現状〉

- 毎食や野菜を食べる人は半数以下。特に子どもや働き世代が野菜を食べる量が少ない
- 男性の肥満度が国の目標に対して高い
- 心疾患の死亡率が県に比べて高い

○1日に必要な野菜の量(350g)を知り、野菜を1日350g以上食べましょう

※生野菜なら両手の平にのる分を、温野菜なら片手にのる分が目安です

- 朝ごはんを毎日食べましょう(朝ごはんにも野菜を取り入れましょう)
- 主食・主菜・副菜のそろったバランスのよい食事を取りましょう

◀生野菜なら両手

▶温野菜なら片手にのる分▼

申込み・問合せ 保健センター(松岡福祉総合センター内) TEL.61-0111

知トク情報

かざごぞうふれあい広場

日時 12月12日(土)10時～
場所 えい坊館
内容 クリスマスケーキ作り
昼食代・飲み物 子ども200円、大人800円、ケーキ材料費1ホール600円
定員 30人限定
問合せ かざごぞう受付/吉川 TEL 090-2337-1799

令和3・4年度競争入札 参加資格申請について

令和3・4年度に永平寺町が発注する建設工事・測量建設コンサルタン卜・物品の購入・業務の提供その他契約に係る競争入札(見積もり入札を含む)に参加を希望される人は、競争入札参加資格申請書の提出が必要となります。

申請者の負担軽減、行政事務の合理化を図るため、電子申請による受け付けを開始します。(申請様式など詳細については、町のホームページをご覧ください)

受付期間 定期受付/12月14日(月)～令和3年2月26日(金) 追加受付/随時
総務課 TEL 61-3941

不法投棄110番

設置場所 福井県循環社会推進課(福井市大手3丁目17-1)
TEL 20-05884
E-mail junkan@pref.fukui.lg.jp

対象区域 県下全域

●福井県健康福祉センター
センター名 福井健康福祉センター
〒環境廃棄物対策課(福井市西木田2-8-8)
TEL 36-1116

担当区域 永平寺町
問合せ 住民生活課 TEL 61-3945

しない!させない!見逃さない! 廃棄物の不法投棄・野外焼却は12月は不法投棄等防止啓発強調月間!

◎何人も、みだりに廃棄物を捨てたり、野外焼却したりしてはいけません

◎自分の土地に廃棄物をみだりに捨てた場合も不法投棄になります

◎このような行為は、廃棄物処理法違反で5年以下の懲役、100万円以下の罰金に処せられることがあります

廃棄物の不法投棄や野外焼却を見つけたときは、左記の不法投棄110番、福井健康福祉センター、または役場や警察署に通報してください。

幼保連携型認定こども園 設置運営事業者募集

○募集内容 永平寺町では、町民の多様化する保育、幼児教育ニーズに対し、必要なサービスの提供体制の充実を図るため、幼保連携型認定こども園を民設民営方式により設置および運営する事業者を募集しています。

○募集する施設の規模など

1. 整備施設数 新設1施設(私立園)

3. 応募書類締め切り

令和3年1月18日(月)
子育て支援課まで

2. 施設用地の概要

区分	内容
所在	永平寺町松岡木ノ下3丁目301番地～303番地、314番地
面積	約2,361㎡
地目	宅地
都市計画区域	第一種低層住宅専用地域
建ぺい率・容積率	60%・100%

○募集要項・応募書類などについては、町ホームページをご覧ください

問合せ 子育て支援課 TEL 61-7250

永平寺四季食彩館 れんげの里

新鮮な野菜と、こだわりの手作り惣菜が並ぶ農産物直売所。お弁当・オードブルなどのご注文も承ります。出荷者も随時募集中です!

営業時間 午前9:00～午後5:00
定休日 不定休

月～金曜日は移動販売車が運行中です。新鮮でお値打ちの商品が満載です。

電話：0776-97-8161

有料広告

営業場所の変更のご案内

旧上志比支店のATMと移動店舗車の営業場所が変更となります。

	場所	変更時期
ATM	新・永平寺町役場上志比支所	上志比支所業務開始日より営業開始予定
移動店舗車	永平寺温泉「禅の里」さま西側駐車場	2020年11月2日(月)より営業開始予定

※旧上志比支店のATMは、2020年10月31日(土)に営業を終了しております。

いつも、いつでも、いつまでも。
福井銀行

<お問い合わせ>
福井銀行経営企画チーム
TEL0776-25-8004

有料広告

住み慣れた地域で安心できる暮らしを 続けていくために

「地域包括支援センター」に続いて、「在宅医療・介護」について紹介します。

在宅医療・介護とは、医療機関や介護施設への通院・通所が困難になった場合、自宅で医療や介護サービスを受けることを言います。当町でも、高齢化率が上昇し、今後も医療や介護を必要とする人が増加することが予測されます。

在宅医療・介護のメリット

- 住み慣れた家などで、普段どおりの生活を続けながらの療養ができること
- 通院のための移動時間や待ち時間が無くなること
- 長期間にわたって介護を行う場合は、精神的・肉体的な負担が大きくなるので、専門家と相談して無理のないプランを立てることも大切

在宅医療・介護については、地域包括支援センターが高齢者の総合相談の窓口となります。在宅医療・介護についての悩みごとや要望があれば、まずこちらに相談しましょう。

地域包括支援センター TEL 61-6166

福祉保健課 TEL 61-3920

在宅生活を支える医療・介護のサービス

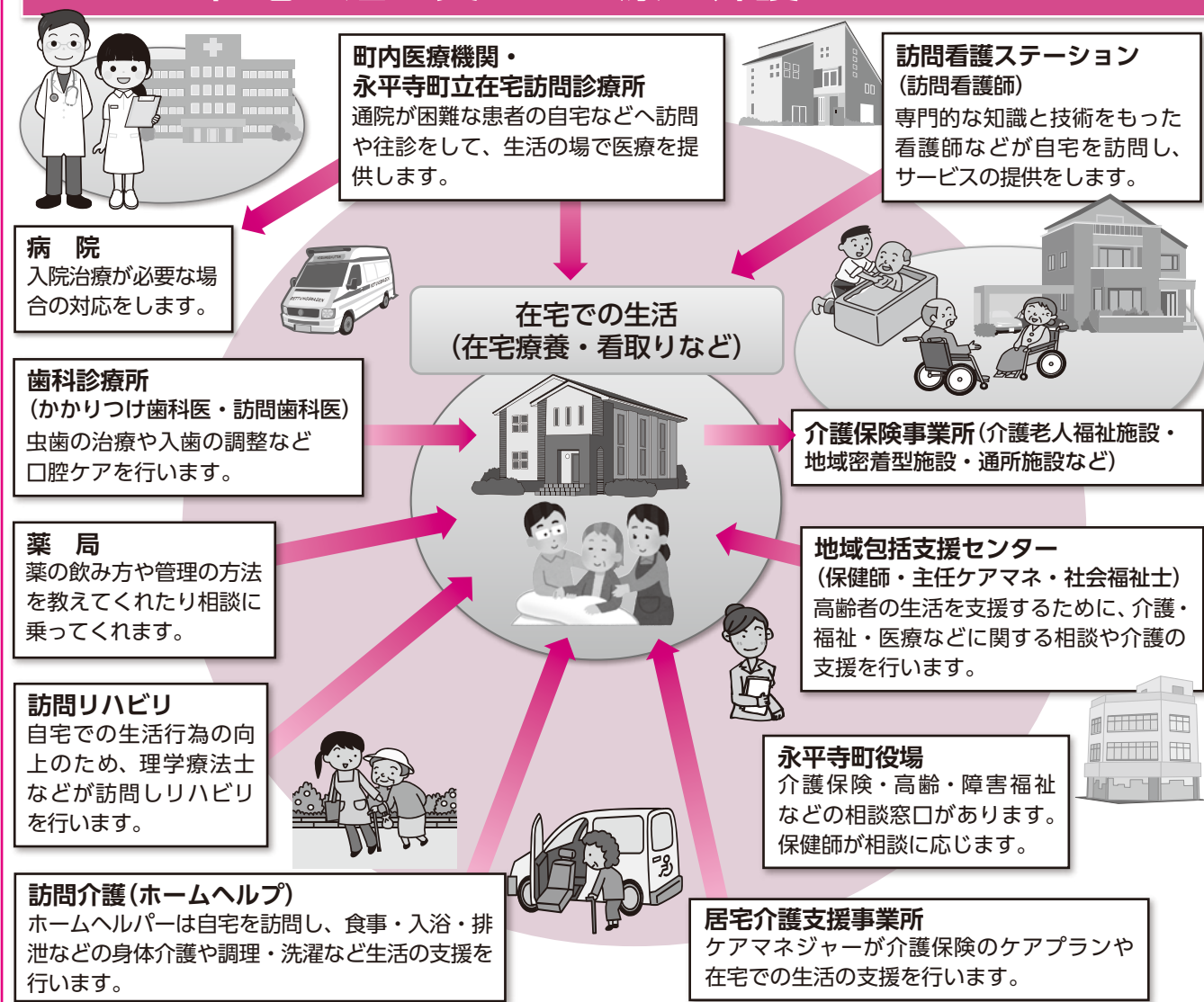

12月3日～9日は障害者週間

「障害者週間」は、障がいのある人たちに対する社会的な障壁を取り除き、社会参加を推進していくために理解と認識を深めるための週間です。

障がいのある人たちの社会参加は、まわりの人の理解と認識があってこそ実現するものです。また、地域住民の心づかいや思いやりが住みやすいまちづくりにつながります。

日常生活の中でできる配慮や工夫を今一度、考えてみませんか。



知っていますか？ 障害者虐待防止法

正式には「障害者虐待の防止、障害者の養護者に対する支援等に関する法律」といい、虐待によって障がいのある人の権利や尊厳がおびやかされることを防ぐための法律です。障がいのある人が安心して暮らし、社会参加できるよう、みんなで協力して虐待の防止に取り組みましょう。

■こんなことが虐待

身体障がい、知的障がい、精神障がい(発達障がいを含む)のある人やその他に心身の障がいによって援助を必要としている人に対して、養護者、福祉施設の従事者、雇用主などが以下の行為をすると虐待行為であるとみなされます。

- 身体的虐待 身体に痛みや傷が生じる暴力を加えること。正当な理由なく身動きがとれない状態にすること
- 性的虐待 無理やり(または同意と見せかけて)わいせつなことをしたり、させたりすること
- 心理的虐待 侮辱したり、拒絶したりするような言葉や態度で精神的な苦痛を与えること。無視や嫌がらせ、差別的な扱いをすること
- 放棄・放任(ネグレクト) 食事や入浴、洗濯、排せつなどの世話や介助をほとんどせず、心身を衰弱させること。病院や学校に行かせないなど必要な支援やサービスを受けさせないこと
- 経済的虐待 本人の同意なく財産や年金、賃金などを使うこと。また、正当な理由なく日常生活に必要なお金を与えないこと

■早期発見！「これって虐待かも…」と思ったら

障がい者虐待に気づいた人には通報義務があります。地域ぐるみの早めの対応や支援が、虐待されている障がい者だけでなく、虐待をしている家族などが抱える問題の解決にもつながりますので、協力をお願いします。

問合せ 永平寺町障がい者虐待防止センター(福祉保健課内) TEL 61-3920

60才以上で健康な方、就業を望まれる方！ 経験がなくても、やる気があれば大丈夫！

公益社団法人 永平寺町シルバー人材センター 会員募集中

人手不足の企業、家事仕事で困っている人、お手伝いします。ぜひ、シルバー人材センターをご活用ください！



永平寺町松岡室27-1 事務局 TEL:0776-61-6100

入会説明会 12/7日 12/21日 1/5日 14:00から

高齢者活躍人材確保育成事業 福井県シルバー人材センター連合

有料広告



上下水道施設見学

11月5日、志比小学校4年生23名が、校外学習活動で永平寺町東古市地区にある中央送水ポンプ場と永平寺中央浄化センターを見学しました。自分たちが飲んでいる水がどのようにきれいにされているか、どこから送られてくるのか、また、お風呂やトイレで使用した水はどのように処理されてきれいになるのかなど、たくさんのお話を学ぶことができました。



消防団パトロール

火災予防運動期間中、毎日、夜間消防団のみなさんが警鐘パトロールを実施しました。



防災防犯講座

11月7日、御陵小学校PTA主催の御陵のつどいで、河合町長が講師となって防災講座を行いました。冒頭で河合町長は、国の中央防災会議が平成30年12月に発表した『平成30年7月西日本豪雨を踏まえた水害・土砂災害からの避難のあり方について』の報告書の中にある文書『大事な命が失われる前に』を読み上げ、自分の命は自分で守ることが大切であることを強調しました。

主に各地区で開催している町長が語るこの防災防犯講座は、4年前にスタートして今回が75回目。「みなさん一人ひとりが防災について考え、日頃から備える意識を持っていただきたい」と集まった保護者や教員65人を前に熱弁しました。



永平寺町まちづくりセミナー ～永平寺町の風景づくり計画～

永平寺町まちづくりセミナーが11月24日に永平寺緑の村ふれあいセンターにおいて開催され、155人が参加しました。

福井県立大学の進士五十八学長をお招きし、『永平寺町の風景づくり計画』と題してご講演をいただきました。「美しい景観」から「いい風景」へと風景まちづくり運動を展開し、永平寺町を5つの拠点に分けたリーディングプロジェクト方式の導入をご提案いただきました。



道の駅禅の里で防火広報

11月1日、道の駅禅の里で永平寺町女性防火クラブ員が広報活動を実施し、火災予防を呼びかけました。

永平寺町女性防火クラブでは、こうした防火・防災活動を通し、災害のない町づくりに貢献することを目的に活動しています。少しでも興味を持たれた人、どんな活動をしているのか知りたい人は、ぜひ一度、女性防火クラブの活動の場に参加してみませんか？お問い合わせは永平寺町消防本部予防課 0776-63-0119 まで。お気軽にご連絡ください。

交通救急救助訓練

10月26日、リフレッシュ工事で夜間通行止めしていた中部縦貫自動車道において、衝突事故を想定した交通救急救助訓練を実施しました。訓練では、救助隊・救急隊・消防隊が事故車両に閉じ込められている負傷者の救出救護にあたり、本番さながらの緊迫した雰囲気の中で各隊の連携を確認しました。今回は消防署単独の訓練でしたが、有事の際にはほかの関係機関との連携を密にし、安全・迅速・的確に対応していきます。



宅地分譲

永平寺町上志比の里 山王
敷地面積が広く、家庭菜園も可

随時受付中

特典

分譲地購入支援

土地購入費の10%補助

早期建築支援

土地購入費の10%補助

(町の補助)

45,000円/坪

区画番号	敷地面積	販売価格
1	422.18㎡ (127.70坪)	5,746,500円
2	435.53㎡ (131.74坪)	5,928,300円
3	418.73㎡ (126.66坪)	5,699,700円



土日を除く8時30分から17時15分

問合せ 上志比支所

TEL 64-2211

知っておきたい 国民年金

ご自身の年金を、いつでもどこでも確認 「ねんきんネット」

★ご利用方法★

パソコンやスマートフォンから“ねんきんネット”で検索して、日本年金機構のホームページをご覧ください。

★確認内容★

- ・ご自身の年金記録
- ・将来の年金見込額
- ・日本年金機構から届いた各種通知書 など

問合せ 福井年金事務所 TEL 23-4518 住民生活課 TEL 61-3945



命と生活を守る 地域防災防犯講座



町長&担当者が
熱く語ります。

希望日時については、
お問い合わせください。

問合せ 総務課 生活安全室 TEL 61-3941

高齢者の総合相談窓口

地域包括支援センター



どんなことでも
お気軽に
ご相談ください。

役場本庁1階
TEL 61-6166

パソコン関係等の
ちよつと困ったに
出張対応します
ご自宅までお伺いします

パソコン欲しいな

あら？印刷できない

おや？つながらない

そろそろ寿命かな…

なんか遅くない？

なんで動かない？

無線取り付け/設定

機械、家電が動かない

お気軽に
どうぞ

パソコン出張修理・機械修理・写真撮影・雑務請負

アクティブサポート 竹生 真吾 たこうしんご

080-4259-1736 mail:active-s@arrow.ocn.ne.jp
福井県勝山市北郷町坂東島36-26-1

有料広告

SHOJIN カレンダー 2021 ができました!

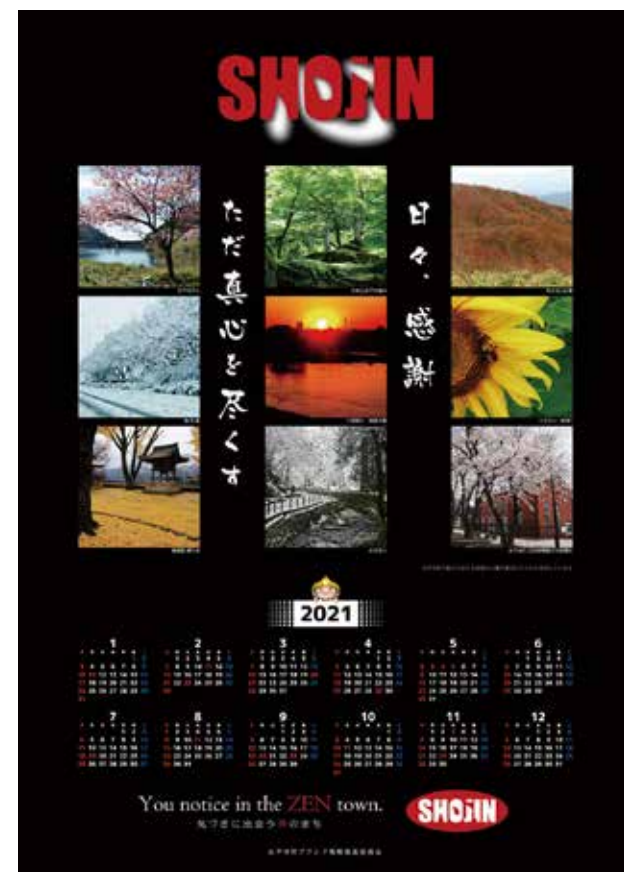

令和元年9月～令和2年7月に永平寺町の素敵な「風景・自然」の写真を公募したところ、73点の応募がありました。ご応募いただいたみなさま、素敵な写真をありがとうございました。このたび、その写真を使用して2021年のカレンダーを作成しました。

来年もSHOJINアワードで、永平寺町の素敵な場所をみなさんと一緒に探していきたいと思っています。みなさんが知らない素敵な場所が、永平寺町には、まだまだたくさんあるはず。とっておきの場所を、ぜひ教えてください!多くのご参加をお待ちしています。(1月号に詳細掲載予定)



ご応募いただいた写真を展示

期間: 12月11日(金)～20日(日)

場所: えい坊館

受付で「広報紙見たいよ」と言うと...

SHOJIN カレンダー 2021
先着10名様にプレゼント

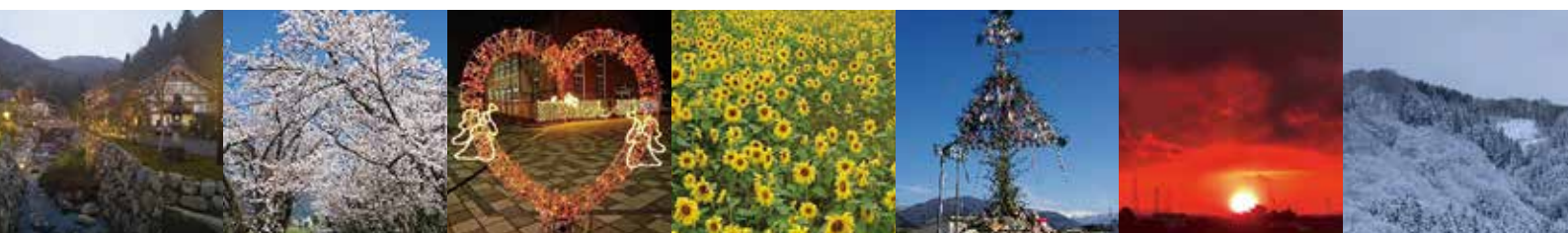

問合せ ブランド戦略推進委員会事務局(商工観光課) TEL 61-3921



ハンドボール教室で児童ら笑顔

11月5日

永平寺町ふるさと大使の北電ブルーサンダーの選手のみなさんによるハンドボール教室が、志比南小学校で行われました。「ボールがきたら指でおにぎりを作ってキャッチすると突き指しないよ」「受け取る相手を取りやすいように、胸のあたりをめがけてボールを投げてあげよう」など、ボールの受け方・投げ方やドリブルのコツを教わった後、最後に選手のみなさんと試合をし、児童たちは終始笑顔の時間を過ごしました。



日本ハンドボールリーグの北電ブルーサンダーの試合を観戦しよう!

JHltv 検索



参観者を前に、跳び前転に取り組む児童たち

全国大会に向け、子どもたちが主体的に活動して技能や思考力を高めあうことを目指して指導してきた川本美嗣先生(写真左)は「お友だちへ“ひざを使って”“パネを使って”など、言葉を使っただけのアドバイスがうまくいった」と子どもたちの成長を喜んでいました。



体育研究発表 松岡小学校 11月13日

全国学校体育研究大会福井大会の自主研究発表が松岡小学校で行われました。本来なら全国の教諭を前に行われる予定でしたが、新型コロナの影響で大会が研究紀要による誌上開催となったため、町内と福井市の教諭を迎え、3年間取り組んできた成果を発表しました。

この日、6年生の児童26人が取り組んだのは器械運動の「前転」を『跳び前転』に進化させるにはどうするかを検証。グループで話し合ったり、ペアになった人にアドバイスしたり、タブレットで動画撮影してチェックしたりなど、先生主体ではなく子どもたち主体で解決策を探っていました。



in 松岡中学校

10月27日



松岡中学校では、生徒会執行部9人が参加し、中学生ならではの「公衆電話の不具合に関すること」や「これからの町政運営の方向性」など、幅広い内容について意見交換を行いました。最初は表情が硬かった生徒たちでしたが、町長の軽妙かつ丁寧な回答に、ときには笑いも起こり、ときには真剣な表情を見せていました。

書記の稲田さんは「町長からたくさんの大切なことを教えていただきました。一番印象的だったのは『自分に自信をもって正々堂々と活動することが大切』という言葉です。私は今まで自分に自信を持つことができていなかったけど、これを機にもっと頑張っていこうと思いました」と感想を述べていました。

上志比中学校では生徒会執行部6人が参加し、学校の良いところと困っていることについて意見交換を行いました。生徒一人ひとりが手厚い指導を受けることができ、『密にならずに学校生活を送ることができる』反面、『部活動の種類が少なく、体育の授業でも団体競技のチームが組みにくい』など小規模校ならではの意見が出されました。町長からは「ほかの学校との合同授業ができるように後押しします」と返すなど、前向きな意見交換になりました。

生徒会長の前川さんは、「今回のすまいるミーティングで提案したことが、より多く実現されると嬉しいです。上志比地区や永平寺町の活性化には中学生の活躍が不可欠だと思うので頑張ります」と決意していました。

in 上志比中学校 11月13日





☆もり あすはちゃん☆



☆どい ゆづきちゃん☆

B A B Y 赤ちゃん

(10月届出順・敬称略)

- ★渡辺 椰月(なつき) ……男
保護者(賢太・詩織)/高橋
- ★森 天澄羽(あすは) ……男
保護者(禎晃・はるか)/大月
- ★土井 結月(ゆづき) ……女
保護者(英樹・明弓)/松岡観音2
- ★柿本 依橙(いと) ……女
保護者(達哉・亜沙美)/松岡芝原2
- ★竹内 ゆい ……女
保護者(雅彦・理恵)/松岡平成
- ★清水 文乃(ふみの) ……女
保護者(和浩・未歩)/山王
- ★笠井 実佐(みさ) ……女
保護者(誠・怜恵)/松岡神明2

おくやみ

(10月届出順・敬称略)

- 加藤 清子(91歳) 山王
- 田中 一夫(71歳) 松岡芝原2
- 小林 國夫(76歳) 花谷
- 河野 信子(80歳) 東古市
- 前川 忠男(92歳) 松岡上合月
- 平林 康男(86歳) 松岡神明1
- 小林 一男(86歳) 谷口
- 笠松 美恵子(87歳) 松岡桐
- 小林 孝榮(82歳) 谷口
- 島田 敏子(82歳) 松岡神明1
- 田邊 憲夫(79歳) 松岡宮重
- 長谷川 信雄(85歳) けやき台
- 長谷川 たつ子(85歳) けやき台



WEDDING ウエディング

(10月届出順・敬称略)

- 【松岡室】
♥角谷 圭一(松岡室)
♥岡田 真里奈(勝山市旭町2)
- 【松岡観音1】
♥嵐 俊貴(志比)
♥江守 遥(松岡葵2)
- 【上浄法寺】
♥吉田 守一(上浄法寺)
♥高澤 慶子(鯖江市水落町2)
- 【山王】
♥鈴木 昭男(山王)
♥吉村 友理子(福井市開発1)

えい坊くん婚姻届 入籍を思い出深いものにしませんか?結婚するお二人の絆と、永平寺町との縁が深まりますように…そんな想いから「えい坊くん婚姻届」を作成しました。

お二人の記念すべきスタートを永平寺町が祝福します♥



永平寺町在住の人および今後お住まいになる人限定で
ご希望の人には
「記念用保存版」プレゼント
問合せ 住民生活課
TEL 61-3945



ゆい 土屋 結ちゃん (1才)松岡薬師3

2人のお兄ちゃんといつもと元
気いっぱい!年末にはわたし
もお姉ちゃんになるよ♡楽し
みだね('▽')

わが家のアイドル

ひまる 水野 陽丸くん (2才)松岡春日2

いつもみんなを笑顔にしてく
れてありがとう!その笑顔で
毎日が楽しいよ!みんなひま
のことが大好きだよ!

永平寺町

ま

ち

の

え

が

あ

全員集合

こんにちは 食改です

今回紹介するレシピはポーチドエッグがポイントの「お月見ポターージュ」です。たまごと一緒に食べることでまろやかさとコクが増します。一度、お試しください。お気軽にお問い合わせください。

(保健センター 61-0111)



ウェブサイトでもレシピ公開中▶

お月見ポターージュ



「ちょい足し健康レシピ」
福井県健康福祉部健康政策課より

お月見ポターージュ

1人分エネルギー265Kcal、たんぱく質15.0g、食塩相当量1.0g、野菜量145g

材料(2人分)

- ほうれん草 ……200g
- 玉ねぎ ……80g
- 人参(飾り用) ……10g
- 卵 ……M2個
- 牛乳 ……300ml
- バター ……10g
- 塩 ……1g
- こしょう ……少々

作り方

- 1 ほうれん草はたっぷりの湯でさっと茹で、5cmの長さに切る。玉ねぎはみじん切りにする。人参は千切りにしてさっと熱湯に通す
- 2 卵をポーチドエッグにする
※鍋に湯(1ℓ)を沸かし、酢(50ml)を入れ、軽く煮立つ火加減にして卵を1個ずつ静かに割り入れる。3分ほど火を通して取り出す
- 3 フライパンにバターを溶かし、玉ねぎを入れて透き通るまで炒める。ほうれん草も加えて炒め、牛乳を加えて少し煮込む。塩で味を調える
- 4 3の粗熱が取れたらミキサーにかけて滑らかにし、鍋に戻して温める
- 5 器に注いでポーチドエッグを乗せる。周りに人参を飾り、こしょうをふりかける

1人分の
野菜量 145g

町の人回	R2 10/1現在	自然動態			社会動態			R2 11/1現在	前月比	1年前と 比べると
		出生	死亡	計	転入	転出	計			
人口(人)	18,341	8	-21	-13	51	-41	10	18,338	-3	-122
男(人)	8,927	2	-10	-8	21	-21	0	8,919	-8	-58
女(人)	9,414	6	-11	-5	30	-20	10	9,419	5	-64
世帯数(世帯)	6,442							6,445	3	83

生産年齢人口(15歳以上65歳未満)の割合 【現在】57.1% 【1年前】57.2%



さらに抽選で 総額200万円超えの豪華賞品をゲット!

お問い合わせ 永平寺町商工会 TEL(0776)61-0456

永平寺除夜の鐘とライトアップ、永平寺「唐門」を通して初詣、

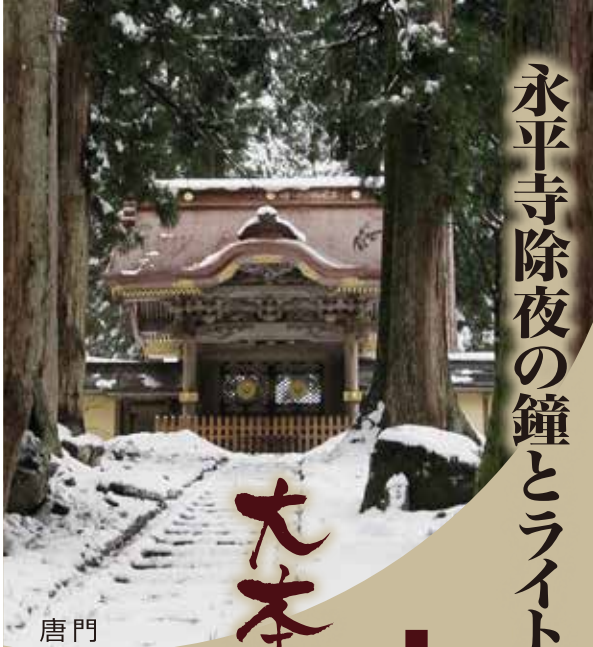

唐門

大本山「永平寺」唐門

大みそかの夜

特別開放

12月 31日 木 1月 1日 金祝

唐門開扉

永平寺伽藍ライトアップ

12/31 午後8時30分 ~ 1/1 午前3時



山門

問合せ 永平寺町観光物産協会
TEL: 61-1188

道の駅禅の里 うまいもん祭

地元特産品販売や
ふるまいに大賑わい



11月1日、道の駅禅の里でうまいもん祭が開催されました。天然鮎の塩焼きをはじめ、永平寺町の3蔵元の地酒や地元食材がふんだんに使われた“うまいもん”が数多く販売され、道の駅は大いに賑わいました。会場では、えい坊くんの入ったオリジナルマスクの配布などもありました。



県統計功労者表彰に源野氏

11月20日に福井県国際交流会館で開催された福井県統計功労者表彰式において、源野京子氏（松岡薬師3）が令和2年度経済産業大臣表彰を授賞しました。統計調査員として15回以上従事された功績が認められたものです。源野さんは「今後も統計調査を通して町のさまざまな活動に貢献していきたい」とおっしゃっていました。



助け合いのしるし ヘルプマーク

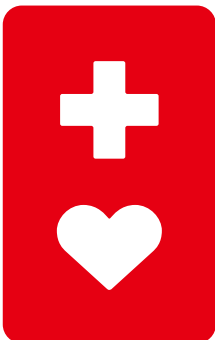

外見からはわからなくても援助が必要な人が身に着けるマークです。

このマークを見たら、電車内で席をゆずる、困っているようであれば声をかけるなど、思いやりのある行動をお願いします。

永平寺町役場窓口でヘルプマークを配布中！

問合せ 福祉保健課 TEL 61-3920