

広報永平寺

K O H O

E I H E I J I

2024

1

No.216

令和6年1月5日発行

伝統の「エバ漁」見学

12月9日、五松橋下流で幻の魚と呼ばれる「アラレガコ」の生息調査が始まり、約3mの円すい形の竹かごを使った伝統的な漁「エバ漁」を県立大学の学生や近くの住民らが見学に訪れました。九頭竜川の中流域はアラレガコの生息地として国の天然記念物に指定されています。



町からの
配布物や回覧物を
ご覧になれます

アラレガコ生息調査

永平寺町では、全世帯に紙で配布している広報紙などの印刷物を町ホームページに掲載し、発行時にSNSなどでご案内しています。紙での配布を希望しない世帯には、紙で配布しないことで、ペーパーレス化を進めたいと考えています。



SPECIAL CONTENTS

- 2 新年あいさつ
- 3 北陸新幹線がやってくる町民アンケート
- 5 消防団 功労表彰



永平寺町
LINE

この広報紙の点訳版が町立図書館(松岡)にあります
協力:点訳サークル松岡サンライズ



永平寺町
EIHEIJI

北陸新幹線がやってくる

みんなの笑顔とおもてなしの心



●あなたができるちょっとした「おもてなし」とは？

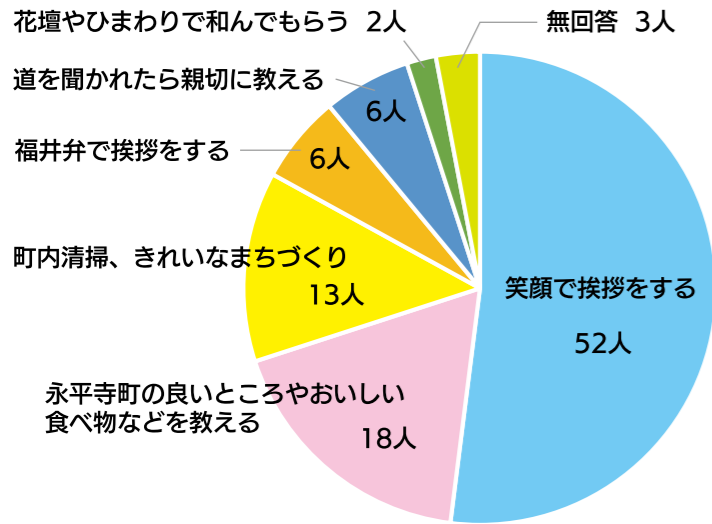

●北陸新幹線でどこへ行きたい？

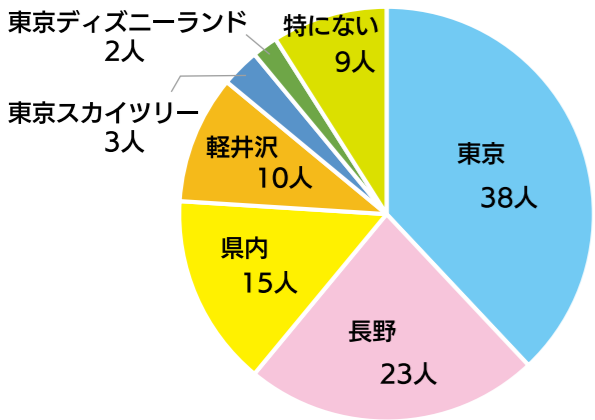

3月16日の北陸新幹線金沢-敦賀開業まであと2か月。北陸新幹線を利用して「行きたいところ」や、来町した観光客に「どんなおもてなしができるか」など、町民のみなさん100人にアンケートでお答えいただきました。おもてなしの心があふれる永平寺町となるよう、そして観光客がまた来なくなる町となるよう、ご協力をお願いします！

●来町した観光客とどのような交流をしたい？

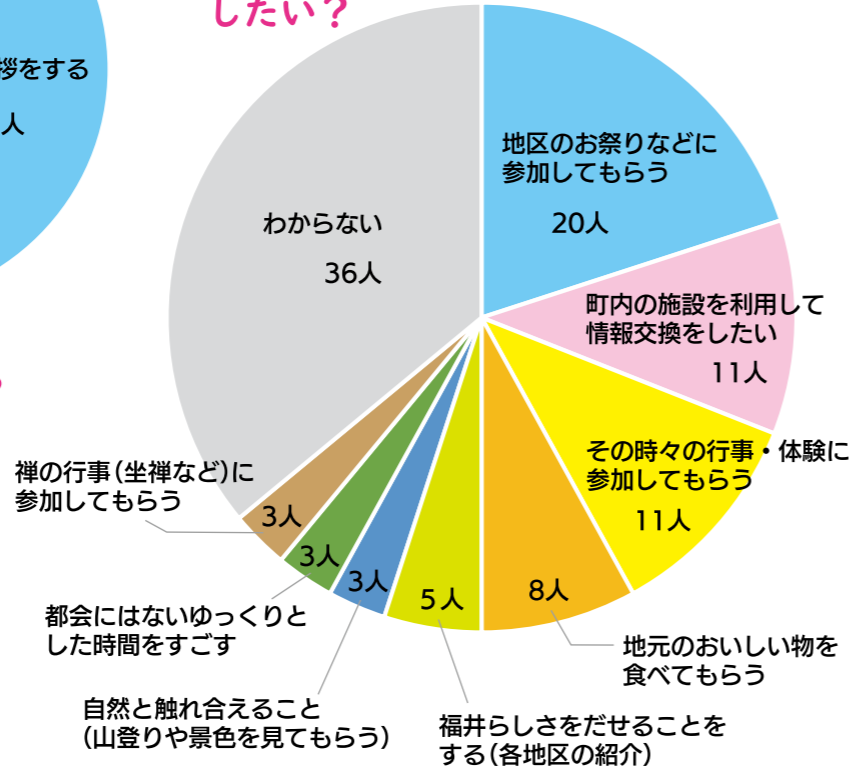

第1弾 放送中

北陸新幹線福井開業に向けた動画 出演者募集!



永平寺町の魅力を再確認！再発見！

町民のみなさんが良いと思いい、愛着があれば、外に向かって積極的に魅力を伝えることができます！

永平寺町の「好きなところ」「教えてあげたいところ」を町民のみなさんと共有するための動画を制作しています。作成した動画は、えい坊チャンネルで放送します。

みなさんも一緒に北陸新幹線開業に向けて、町内の機運を盛り上げていきましょう！

募集要件

対象：町内在住・勤務の人ならだれでもOK！（個人・団体・企業は不問）
 内容：永平寺町の「好きなところ」「教えてあげたいところ」など（約10秒間）
 撮影：商工観光課が撮影にお伺いします。（お申し込み後、要相談）

申込み・問合せ 商工観光課 TEL 61-3921



永平寺町長 河合 永充

新年あいさつ

新年あけましておめでとうございます。

町民のみなさまにおかれましては、清々しい新春をお迎えのことと心からお慶び申し上げます。また、日頃から町政の推進にあたり、格別のご支援とご協力を賜り厚く御礼申し上げます。

昨年は、新型コロナウイルス感染症の感染症法上の位置づけが2類から5類へと移行し、これまで制限せざるを得なかったさまざまな活動が再開された年でした。

町関連のイベントにおいても、4年ぶりに大燈籠ながしが催され、会場では約一万五千人のお客様をお迎えして、大施食法要後に会場のみなさまと燈籠を流すことができました。また、町スポーツ協会が主催した各地区体育祭にも多くの町民のみなさまが参加され、賑やかに競技を楽しむ姿を拝見して元気をいただきました。

同様に、町民のみなさまの活動が本格化したことを強く感じる一年となりました。各地区では自主防災組織による共助活動も戻りつつあり、夏の豪雨時には、床上浸水などが発生する状況となりましたが、各地区において土のう設置や土砂撤去など、みなさまの共助により被害を最小限に抑えることができました。また、学校における部活動やクラブチーム活動においても、ご活躍を拝見する機会が増え、こちらも非常に嬉しく感じております。

このようにさまざまな活動が再開される中、3月16日には北陸新幹線の県内開業を迎えます。町ではこの大きな契機に向けて、およそ10年をかけて禅ブランドの発信を進めてまいりました。地道な努力が実を結び、世界で活躍するウェルネス事業関連の専門家にも注目いただき、本町の魅力を内外に発信する機会を得ております。また、志比北地区にはオーベルジュ、上志比地区には地元酒造業者による工場整備など、北陸新幹線の県内開業や中部縦貫自動車道県内開通などの高速交通体系の整備に合わせた産業の活性化は、交流人口の増加、さらには定住・雇用の活性化にもつながっていくものと考えております。

より一層の人口流入を促すためにも、地域経済牽引事業計画に基づく企業誘致、人口減少の見られる地区における宅地造成などを積極的に進め、企業、そして人の流れがますます盛んになるよう注力してまいります。

一方で、福祉分野における支援も欠かすことができません。将来を担う子どもたちの健全な育成支援や地域が一体となって高齢者を支えるための地域包括ケアシステムの確立は、将来の地域を支えていくための重点的施策であると考えております。

そのために、子育て支援として町内幼稚園・幼稚園では幼児の個性、特技、興味などが伸ばせるように遊びの中で学べる体験活動の展開や、新たなシステムの導入により保護者とのコミュニケーションを円滑にするなど、支援を一層推進してまいります。また、地域包括ケアシステムの一環である町立在宅訪問診療所を開始した訪問看護サービスは、利用者の支援を第一に、より質の高い在宅医療を提供できるよう今後も進めてまいります。そのほかにも少子高齢化の進展にともなう多様なニーズに対応し、社会情勢に即した福祉行政の充実を図ってまいります。

結びになりますが、本年も職員と一丸となり、町政推進に全力で頑張っております。みなさまにおかれましては、より一層のご支援とご協力をお願いいたします。本年がみなさまにとって明るく希望に満ちた一年となりますよう心から祈念申し上げます。新年のあいさつといたします。

競艇ヘルメットに えい坊くん

永平寺町在住のボートレーサー、加藤優弥選手(山)が、永平寺町のPRのために、レースで使用するヘルメットにえい坊くんのステッカーを貼っていただきました。

加藤選手が出場するレースをご覧になるときは、ぜひえい坊くんを探してみてくださいね！



えい坊くんステッカーを貼った加藤選手のヘルメット

永平寺町消防本部 意見発表大会

11月28日、消防業務の諸問題に関する一層の知識の研さんや意識の高揚を図ることを目的に消防職員意見発表大会が永平寺開発センター消防ホールで開催されました。

日頃の業務に対する提言や取り組むべき課題などについて、6名の職員が意見を述べ、最優秀賞に梨木消防士、優秀賞に杉原消防士が選ばれました。屋外AED設置の重要性を訴え、最優秀賞を受賞した梨木消防士は、1月19日に福井市で開催される第42回福井県消防職員意見発表大会に当消防本部を代表して出場します。



優秀賞の杉原消防士(左)と最優秀賞の梨木消防士(右)

問合せ 消防本部 TEL:63-0119

永平寺町・町消防協会 定例表彰

消防団活動に尽力

12月19日、永平寺町・永平寺町消防協会表彰式と永平寺町消防団年末特別警戒激励式が永平寺緑の村ふれあいセンターで行われ、消防団活動に尽力し功績を挙げた消防団員が、町長、消防協から表彰を受けました。

年末年始の繁忙期に加え、火災が発生しやすいことから、毎年この時期に実施しています。消防団のみなさんは激励式で町長と町議会議長から激励された後、特別警戒パトロールに出動しました。

消防協会長表彰

- 【功労章】** 勤続10年以上の成績優秀者
- 上志比東分団 副分団長 南部 淳一
 - 志比中分団 班長 鰐淵 潤
 - 機能別団員 班長 山本 政智 (火災対応)
 - 志比南分団 班長 涼 孝介
 - 志比南分団 班長 川下 祐一
 - 上志比東分団 団員 南部 宇成
 - 上志比東分団 団員 南部 高久
 - 志比北分団 団員 中村 憲二
 - 志比南分団 団員 荒井 右典
 - 松岡西分団 団員 藤田 涼

【永年勤続章】

- 勤続15年以上の成績優秀者
- 上志比西分団 班長 南部 忠雄
 - 松岡中分団 班長 大橋 大介
 - 松岡東分団 団員 高野 正隆
 - 御陵分団 団員 藤田 勝悟
 - 御陵分団 団員 兼岩 秀和



谷口一郎団長(左)から表彰を受ける上志比東分団副分団長の南部淳一さん(右)



パトロールに出動する志比中分団

町長表彰

- 【功労章】** 勤続12年以上の成績優秀者
- 志比中分団 班長 加藤 重己
 - 志比北分団 団員 松村 誠一
 - 志比南分団 団員 道下 智明
 - 志比南分団 団員 飛弾 巨宏
 - 松岡東分団 団員 鈴木 健介
 - 松岡西分団 団員 牧島 央和
 - 吉野分団 団員 西本 昌広
 - 御陵分団 団員 森山 辰夫
 - 機能別団員 団員 鈴木 充志 (重機オペレーター)
 - 機能別団員 団員 坪田 昌宗 (重機オペレーター)
 - 機能別団員 団員 渡辺 英徳 (重機オペレーター)
 - 機能別団員 団員 清水 達也 (重機オペレーター)
 - 機能別団員 団員 鈴木 直人 (重機オペレーター)

敬称略で掲載しています

永平寺町健康長寿クラブ連合会は今回で9年目となる「健康長寿3年日記」を作り、11月27日、完成報告会を開きました。1ページが3段に分かれ、1年前・2年前の同じ日の出来事が一目で確認できるようレイアウトされているこの日記帳は毎年好評で、昨年度までに累計2785冊を販売。今回270冊を作製しました。



イラストがたくさん入った和田委員長の健康長寿3年日記

3年日記の問合せ

永平寺町健康長寿クラブ連合会
TEL: 63-3111



イキイキ健康長寿3年日記実践実行委員会のみなさん



個別避難計画づくりは 地域づくり

12月2日、永平寺緑の村ふれあいセンターにおいて、個別避難計画講演会とワークショップが開催され、区長や自主防災会会長など約90人が参加しました。講演会では、町防災アドバイザーの酒井明子氏が「個別避難計画づくりは、地域づくり」と題して講演。講演後には各地区に分かれ、個別避難計画作成に関する問題点や課題についての意見交換が行われ、各集落での考え方や取り組み方法などを話し合いました。



個別避難計画作成に関する問題点や課題についての意見交換



問合せ 防災安全課 TEL: 61-3951

個別避難計画 進捗状況

(令和5年11月30日現在)

- 個別避難計画取組集落 65集落
- 松岡地区 34集落
- 永平寺地区 17集落
- 上志比地区 14集落
- 個別避難計画作成件数 232件

性の多様性 講演会

～すべての人にとって安心・安全な地域づくり～

パートナーシップ宣誓制度の導入を記念した講演会を、12月17日、永平寺緑の村ふれあいセンターで開催し、町民や町職員ら約100名が参加しました。

講演した認定特定非営利活動法人ReBitキャリア事業部マネージャーの三戸花菜子さんは、LGBTQの人たちが直面しやすい課題について実例をあげ、誰もが生きやすいまちにするために地域の中でできることや個人としてできることを説明。「今日からできることを始めてください。LGBTQの人のためだけに取り組むのではなく、日頃から目に見えない違いについて意識して、言動に気を付けたり行動を考えたりしてほしい」と語っていました。

永平寺町は共生社会の実現を目指して誰もが安心して暮らせるまちづくりを進めています。理解と認識を深め、共に生きる社会の実現を目指します。



「カミングアウトを受けたらあなたはどのように？」などの問いに、話し合いを交えながら行われた講演会

問合せ 総務課 TEL: 61-3941

制度詳細



スクールバスの試験運行 児童が初乗車

令和6年4月の志比北小学校と志比小学校との学校統合に向け、志比北小学校区と志比小学校区の遠隔地から通う児童の負担軽減を目的に、町教育委員会ではスクールバスの運行を計画し、試験運行を実施しています。去る11月14日には志比小学校の児童、同21日には志比北小学校の児童が乗車を体験しました。両日とも登校時間帯に、志比北小学校区から轟ふれあい会館などを巡回する東回り、鳴鹿山鹿地区を巡回する西回りの2つの経路で2台が走行しました。児童はスクールバス乗車に最初は慣れない様子でしたが、「スクールバスがいい!」との元気な声もありました。今後も調整を重ね、安全な運行を目指して準備していきます。



みんなの第九コンサート

第8回永平寺町みんなの第九コンサートが、11月26日、福井県立大学交流センターで開催されました。コロナ禍を乗り越え、4年ぶりに町民約60人が美声を披露。町民におなじみの「越の大地に」などを歌った後「第九」を披露すると、約300人の観客から大きな拍手がわき起こっていました。



芸術家が「禅の里」テーマに作品展

永平寺町の交流人口拡大など目的に、福井県、永平寺町、民間企業などで作る「ふくい Arts Center and Residence プロジェクト実行委員会」が企画した作品展「ZEN AIR」の成果発表展が12月7日から17日まで町内の3つの会場で開かれ、529名が来場しました。

公募で選ばれた2名のアーティスト、写真家の大槻唯我さんと彫刻家の中村厚子さんは、9月から12月まで永平寺町に滞在。禅文化や地域住民との交流から芸術作品を制作し、「禅の里」をテーマにさまざまな作品を発表しました。

生と死を巡る人の営みやその背後にある風土などに焦点をあてた作品を手がける大槻さんは、大本山永平寺や町内を歩いて撮影した写真を展示したほか、「笏谷(しゃくだに)石の部屋」と題した部屋には、大本山永平寺で目にした模様や形を図案に起こして総刺し(ろざし)の技法で刺繍した作品を展示。

中村さんは、松岡湯谷の土肥誠一郎さん宅横の蔵を借り、「行雲流水」と題した流木アートを制作しました。また、坐禅を通して見えた妄想(もうぞう)を可視化した作品や、永平寺周辺を歩いて印象に残ったものを表現した作品、その場で見える物・聞こえる音・匂い・温度や感触に誘発されながら身体を即興で動かした映像作品やドローイング作品などを展示。町に息づく禅の精神の文化を、さまざまなメディアで表現していました。

この事業には、多くの地元ボランティアのみなさんが参加。会場整備や制作などに協力した長谷川則夫さん(湯谷)と吉田静子さん(湯谷)は「楽しませてもらった」「また永平寺町に来てほしい」と話していました。アートプロジェクトは来年以降も企画していく予定です。



【白い壁の部屋】町内を歩くことで見つけた人の営みや風土などに焦点をあてた写真作品を展示

水利除雪の協力をお願いします

降雪により消火栓や防火水槽が隠れてしまうと、火災の際に水利の確保が遅れる可能性があります。消防署員も水利除雪を行っていますが、自宅付近にある消火栓や防火水槽の除雪にご協力をお願いします。



消防水利周囲への駐車はやめましょう

道路交通法では、消防水利や水利標識の周囲の駐車が禁止されているのをご存じですか。これは、消防隊が消防水利をいつでも有効に活用できるようにするためです。

具体的な内容は、次のとおりです。

- ①消防用機械器具の置き場もしくは消防用防火水槽の側端、またはこれらの道路に接する出入口から5m以内
- ②消火栓・指定消防水利の標識が設けられている位置から5m以内

問合せ 消防本部 TEL 63-0119

パブリックコメント募集

永平寺町におけるさらなる障がい福祉のまちづくり施策を推進するため「永平寺町第4次障がい者基本計画」「第7期障がい福祉計画・第3期障がい児福祉計画」の策定を進めています。

そこで、みなさまからの声を計画策定の参考にするために、パブリックコメントを実施しますので、ご意見をお聞かせください。

計画(案)の公表および意見募集期間 1月19日(金)～2月2日(金)

計画(案)の公表場所と方法 ●福祉保健課(本庁1階)、各支所にて閲覧 ●町ホームページにて閲覧

ご意見の提出方法 住所、氏名、電話番号を明記のうえ、次の方法で提出してください

(口頭・電話は不可)※様式は自由です

○持参 福祉保健課、各支所へお持ちください

○メール fukushi@town.eiheiji.fukui.jp

○FAX 61-3464

○郵送 〒910-1192 永平寺町松岡春日1-4 永平寺町役場 福祉保健課宛

問合せ 福祉保健課 TEL 61-3920



こちらからも提出できます

(1月19日から公開)

年末の交通安全運動

12月11日、年末の交通安全県民運動一斉街頭活動を町内23か所の交差点で実施し、交通安全指導を行いました。ドライバーのみなさまは、横断歩道を渡ろうとする歩行者がいる場合は必ず一時停止し、思いやりの心を持って、横断歩道での一時停止の普及に努めましょう。



自転車用ヘルメット

ヘルメットがないと、頭部損傷による死亡率は2倍!

【警視庁】ヘルメット～命を守る安全装置～(30秒動画)



STOP横断歩道

横断歩道は歩行者優先!

【福井県】歩行者交通安全対策啓発(30秒動画)

年末特別警戒パトロール

12月1日、福井警察署と合同で永平寺町防犯隊約60人が、犯罪防止と防犯意識の高揚のためのパトロールを実施。「自分は大丈夫」と油断せず、「自分も狙われているかもしれない」という意識を持って、事件事故に遭わないように注意しましょう。



決算

令和4年度の一般会計・特別会計・企業会計の決算が12月議会で認定されました。
町民のみなさんが納めた税金や、国・県から入ったお金の使いみちをお知らせします。

一般会計

歳入総額……**114億2,432万円**
(対前年度比 11.7%増)
歳出総額……**110億9,825万円**
(対前年度比 13.9%増)

「財政調整基金」の一部を特定の使途目的のために積み立てる「特定目的基金」へ振り替えを行いました(基金再編)。
また、令和5年4月開園の新園(みどり葉認定こども園)整備や、価格高騰緊急支援対策事業(住民税非課税世帯などへの現金給付)、新型コロナウイルス感染症対策事業(生活応援券発行や上水道減免など)を行ったことで、歳入歳出ともに前年度を上回る決算規模となりました。

		(単位:万円)		
会計名		歳入額	歳出額	差引額
特別会計	国民健康保険事業特別会計	173,200	157,143	16,057
	後期高齢者医療特別会計	27,296	27,285	11
	介護保険特別会計	222,512	210,825	11,687
	町立在宅訪問診療所特別会計	14,423	11,921	2,502
	下水道事業特別会計	73,517	73,361	156
	農業集落排水事業特別会計	17,329	16,799	530
	土地開発事業特別会計	117	117	0
企業会計		収入額	支出額	差引額
上水道事業(収益的収入および支出)		38,460	33,970	4,490
上水道事業(資本的収入および支出)		8,627	23,407	△14,780

(※不足額は、過年度損益勘定留保資金などで補てん)

町の貯金(財政調整基金)と借金(一般会計の町債残高)の状況

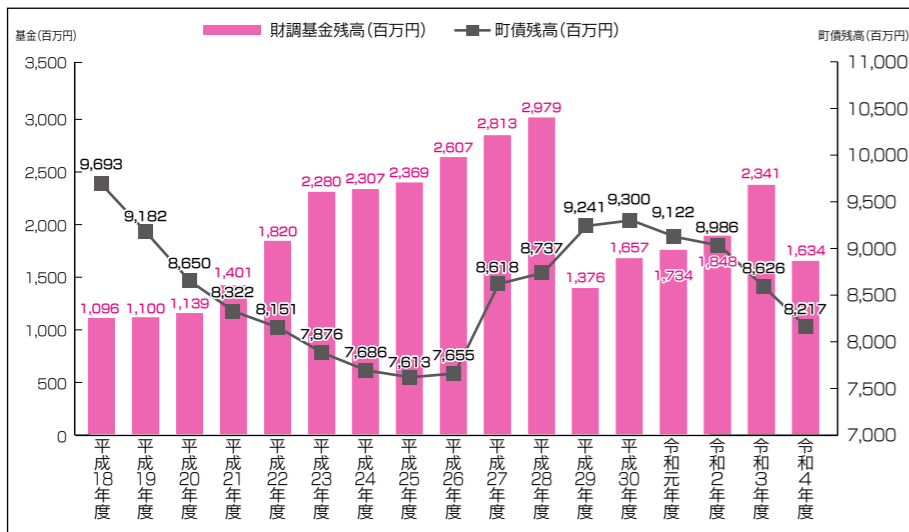

町の財政調整基金については、平成29年度と令和4年度に今後の公共施設最適化の取り組みなどに向け、特定目的基金への振り替えを行ったため減額となっています。
一般会計に係る町債残高は、公債費抑制対策の実施により平成25年度まで減少傾向にありました。近年の大型建設事業などの影響で平成30年度末の残高は約93億円となっていました。それ以降は減少し令和4年度では約82億円となっています。
借入に際しては、交付税算定に有利な合併特例債や過疎債を活用し、今後も計画的な借入により将来の公債費負担の上昇を抑えていきます。

特定目的基金の残高推移(一般会計)

各基金残高	平成29年度	平成30年度	令和元年度	令和2年度	令和3年度	令和4年度
減債基金(起債償還の補填財源)	1,698	1,700	1,700	1,701	9,967	9,971
まちづくり基金(地域の振興、活性化のための事業財源)	63,320	63,342	63,357	63,369	63,377	149,897
地域福祉基金(福祉の充実を図るための事業財源)	35,284	31,872	22,618	22,629	22,639	22,648
教育施設整備基金(教育施設の整備・改修のための事業財源)	106,467	106,659	106,835	106,994	107,146	107,298
すこやか子育て支援基金(子どもが健やかに生まれ育つ環境づくりのための事業財源)	20,426	20,445	20,460	15,313	15,323	35,367
土地開発基金(公共用地などの先行取得のための事業財源)	6,513	6,514	6,515	5,230	6,516	0
森林環境譲与税基金(木材の利用促進、担い手確保、森林整備などの事業財源)	-	-	148	962	1,184	1,386
新型コロナウイルス感染症対策利子補給基金(コロナ禍における事業者支援による利子補給財源)	-	-	-	4,516	4,040	3,676
ふるさと応援基金(ふるさと納税寄付者の思い実現のための事業財源)	-	-	-	-	4,824	11,423

平成29年度に、9種類あった特定目的基金の統廃合を行い、6種類の基金へ再編を行いました。
また、令和元年度以降、事業目的に合わせ3種類の基金を新設しています。
令和4年度には、今後予定される事業の財源とするため、「財政調整基金」を「まちづくり基金」と「すこやか子育て支援基金」へ一部振り替えを行うとともに、活用意義の薄れてきた「土地開発基金」を廃止しています。
これからも、各種基金の設置目的に基づき確実かつ効率的な基金運用に努めていきます。

問合せ 財政課 TEL 61-3933

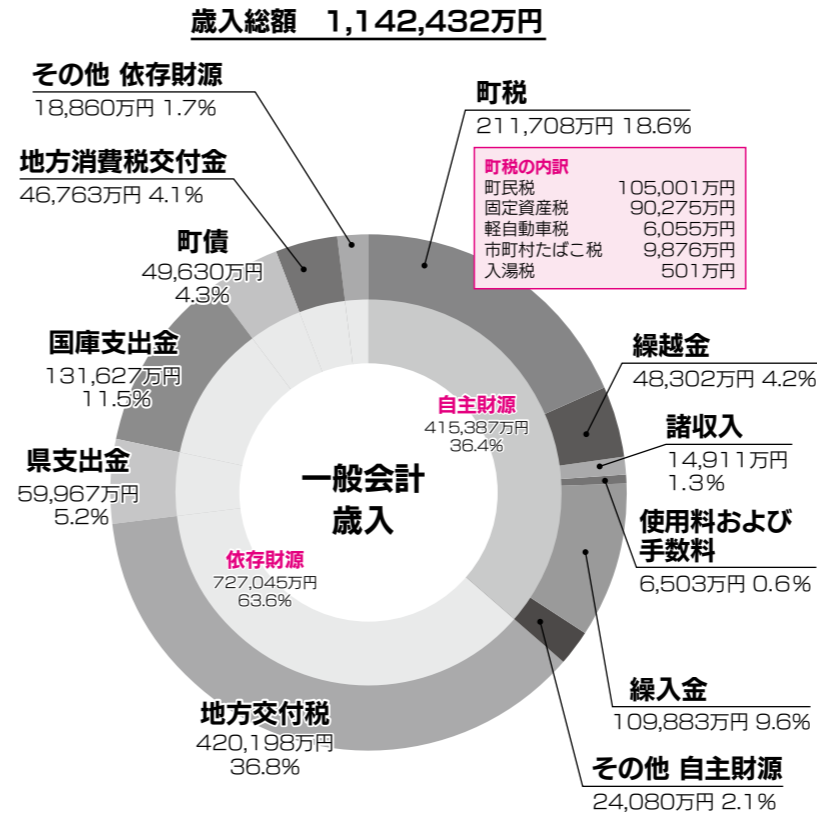

項目	歳入の主なもの	歳入全体の占める割合
町税	みなさんに納めていただいた税金	18.6%
地方交付税	どこの市町村に住んでいても標準的なサービスが受けられるよう地域格差を解消するため、国から交付されるお金	36.8%
国庫・県支出金	国や県を通じて町に入ってくるもので、道路整備や障がいがある人への支援など、町の事業の一部を国や県が一定割合負担するもので、使い道が決められているお金(令和4年度は、町が行ったコロナウイルス感染症対策事業に対して、3億1,000万円のコロナ臨時交付金や新園整備に1億7,000万円の施設整備交付金が入ってきました)	16.7%
町債	国が認めたうえで、学校や公園、道路など、みなさんが利用する公共施設を整備する資金の一部を、町が銀行などから借り入れるお金	4.3%
地方消費税交付金	国に納められた消費税を一定のルールで町に配分されるお金	4.1%

歳出総額 1,109,825万円

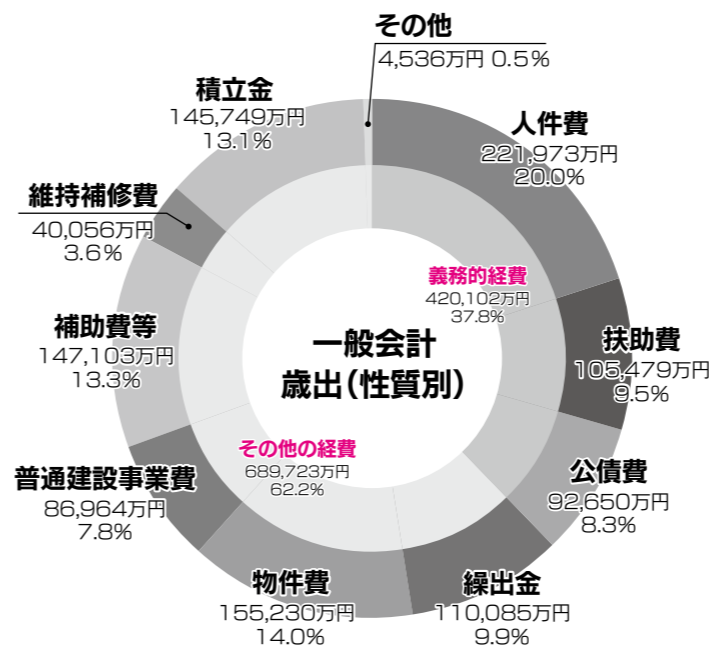

<歳出(性質別)について>

- ・人件費…職員の給与、議員報酬、行政委員の報酬など
- ・扶助費…生活に困っている人や障がいがある人、児童、高齢者への支援に必要なお金【児童手当、各種医療費助成など】
- ・公債費…町が銀行などから借り入れた町債の返済に必要なお金
- ・繰出金…法律や基準に基づいて、ほかの会計に支出するお金【国民健康保険特別会計、介護保険特別会計などへの繰出金】
- ・物件費…町で事務を行うのに必要な経費や、施設の光熱水費などの支払いに必要なお金【ごみ収集委託料、給食の賄材料費など】
- ・普通建設事業費…学校や道路、河川や公園、施設などの整備に必要なお金
- ・補助費等…団体などの活動支援に必要なお金【各種補助金】
- ・維持補修費…公共施設の修繕に必要なお金
- ・積立金…将来に備え積み立てるお金【財政調整基金積立金など】

永平寺町農業委員会の農業委員および農地利用最適化推進委員を募集

【募集期間】2月1日(木)～3月1日(金)

（募集要領）

※法令に基づき、受け付け期間の中間（2月中旬）および受け付け終了後（3月初旬）に申込者などに関する情報を公開します

項目	農業委員	農地利用最適化推進委員
募集人数	14人※区域の指定はありません	11人※別表の区域ごとの人数を募集
任期	令和6年9月1日～令和9年8月31日	委嘱された日(令和6年9月の予定)～令和9年8月31日
主な職務内容	農業委員会総会(毎月開催)における農地の権利移動や転用に係る許可などの審議、現地調査、地域計画にかかる地域農業者などとの話し合い、担い手への集積・集約化の推進、新規就農者や参入者の支援など	農業委員会総会における農地の権利移動や転用に係る許可などへの意見申述、現地調査、地域計画にかかる地域農業者などとの話し合い、担い手への集積・集約化の推進、新規就農者や参入者の支援など
応募方法	下記の①または②の方法で、規定の申込書に必要事項を記入し、永平寺町農業委員会事務局(本庁農林課内)または各支所に、 3月1日までに 提出ください(郵送可、3月1日必着)。 ①推薦による方法 農業者、農業者が組織する団体その他の関係者による推薦 ②応募による方法 個人による応募 ※申込書は農業委員会事務局・各支所に備えるほか、町ホームページからダウンロードできます	
応募資格	農業に関する識見を有し、農地等の利用の最適化に関する事項、その他の農業委員会の掌握事項に関し職務を適切に行うことができる人	農地などの利用の最適化の推進に熱意と識見を有する人
	※次のいずれかに該当する場合は除きます ①永平寺町の一般職員 ②破産手続き開始の決定を受けて復権していない人 ③禁固以上の刑に処せられ、その執行を終わるまでまたはその執行を受けることがなくなるまでの人	
報酬(年額)	120,000円※活動実績に応じて、加算部分あり	108,000円※活動実績に応じて、加算部分あり

※上記以外の募集要領は、永平寺町農業委員会募集要綱で規定していますので、永平寺町農業委員会にお問い合わせいただくか、町ホームページをご覧ください

別表：農地利用最適化推進委員の担当区域と募集人数

区域名	地区名	募集人数
松岡・御陵地区	松岡櫛、松岡室1、松岡室2、松岡松原、松岡観音、松岡上合月、松岡下合月、松岡末政、松岡兼定島、松岡渡新田、松岡領家、松岡樋爪	2人
吉野地区	松岡吉野堺、松岡吉野、松岡小畑、松岡西野中、松岡宮重、松岡湯谷、松岡上吉野	2人
中地区	法寺岡、東古市、高橋、谷口、花谷、光明寺、飯島、轟	1人
南地区	志比、荒谷、市野々、京善、寺本、諏訪間、東諏訪間、山	1人
北地区	鳴鹿、山鹿、下浄法寺、殿村、上浄法寺、岩野、吉波、栃原	2人
上志比地区	吉峰、藤巻、市荒川、中島、竹原、石上、栗住波、清水、大野島、市右工門島、山王、大月、牧福島、浅見、野中、北島	3人

問合せ 永平寺町農業委員会事務局 本庁 東庁舎2階 農林課内 TEL 61-3947

財政健全化判断指標の状況

	永平寺町(令和4年度決算確定値)	①早期健全化基準	②財政再生基準
実質赤字比率	- (黒字)	(赤字) 14.24%	(赤字) 20.0%
連結実質赤字比率	- (黒字)	(赤字) 19.24%	(赤字) 30.0%
実質公債費比率	7.9%	25.0%	35.0%
将来負担比率	- (充当可能な財源を下回っている)	350.0%	
公営企業における資金不足比率	- (剰余)	(不足) 20.00%	

<財政健全化判断比率等>

「地方公共団体の財政健全化に関する法律」に基づき、令和4年度の健全化判断指標を公表します。
「①早期健全化基準(イエローカード)」を超えると、財政健全化計画を策定し、自主的な改善努力による財政健全化を行います。
「②財政再生基準(レッドカード)」を超えると、財政再生計画を定め、国、県などの関与による財政再建を行います。また、町債の発行など、財政運営の制限を受けることになります。

永平寺町は、各健全化指標の基準をいずれも下回っており、健全団体の基準内となっています。

<行財政改革の着実な推進>

町では、「行財政改革大綱実施計画」や「中期財政計画」に基づき、財政の健全維持および事業見直しなどの行財政改革に現在も取り組んでいるところです。今日、本町における財政健全化基準が早期健全化基準以下で推移し、安定した財政運営を行うことができているのは、これらの取り組みが奏功しているからです。
今後も、収支バランスの取れた財政運営の実現を目指し、行財政改革を着実に実施することで、一層の財政健全化に努めていきます。

問合せ 財政課 TEL 61-3933

令和6年度採用予定 町職員募集 ～採用候補者試験～

永平寺町へのU・Iターンを希望される人、歓迎します！

試験区分(職種)	採用予定人員	職務内容	受験資格
保健師	1人	保健師として保健など業務に従事	・平成元年4月2日から平成14年4月1日までに生まれた人(21歳～34歳) ・保健師免許を有する人、または令和6年3月31日までに免許取得見込みの人
保育士	若干名	保育士として保育業務に従事	・昭和58年4月2日から平成16年4月1日までに生まれた人(19歳～40歳) ・保育士資格および幼稚園教諭免許を有する人または令和6年3月31日までに資格、免許取得見込みの人

※受験資格は、いずれの職種も性別、学歴は問いません

【試験・面接日・場所】 2月4日(日)永平寺町役場本庁

【試験内容】 午前中に公務員として必要な一般知識について高等学校卒業程度の教養試験および適性検査を行います。引き続き、午後から作文試験、面接試験を実施します

【合格者発表】 2月中旬

【受付期間】 1月15日(月)～25日(木)※平日のみ(8時30分～17時15分)

【申込み方法】 書類による申し込みは総務課へ持参または郵送(1月25日(木)当日消印有効)「ふくe-なっと電子申請サービス」での申し込みも可能(1月25日(木)17時15分までに正常受信したものに限り)

【申込書の配布】 総務課でお渡しします。郵送をご希望の場合は、「職員採用候補者試験申込書請求」と朱書きし、140円切手を貼った返信用封筒(角形2号)に宛先を明記し、同封してください

申込み・問合せ 総務課(〒910-1192 永平寺町松岡春日1丁目4番地) TEL 61-3941



詳しくはこちら

収入がない人も、年金だけの人も

申告をしましよー！

所得税や住民税(町・県民税)を正しく計算するには、ご自身の収入と控除するもの(必要経費・扶養控除など)を正しく申告しなければなりません。

郵送・電子申告をお勧めします

期間中は、役場会場・税務署会場とも大変混み合いますので、郵送・電子申告をお勧めします。

例年、所得税の還付がなく簡易な住民税申告をしている人には1月中旬に役場から簡易申告書を送ります。年金や保険の書類などから転記するだけの簡単な申告書ですので、ぜひご利用ください。

役場会場で申告相談できない受付内容

以下の所得・控除を含む申告は役場会場では受け付けてできませんので、ご了承ください。

- 福井税務署(要予約)での相談、または電子・郵送での提出をお願いします。
- 不動産や株式の譲渡に係る所得
- 株式配当・利子に係る所得
- 初年度の住宅借入金など(住宅ローン)控除
- 雑損控除

申告期間と相談会場

◎役場申告相談受付
 期間 2月9日(金)～3月15日(金)
 ※土・日・祝除く
 2月9日～15日は上志比支所・永平寺支所でのみ受け付けします
 受付時間 9時～16時

◎北陸税理士会からのお知らせ
 確定申告期における税理士による無料相談会
 ①税理士による確定申告無料相談(町役場会場)
 期間 2月16日(金)～3月4日(月)
 ※土・日を除く
 受付時間 9時～16時
 場所 役場本庁3階大会議室
 ※申告受付内容は役場申告に準じ、分離申告などは受け付けてきません
 ②税理士記念日 税理士による確定申告無料相談
 対面による無料相談(白色申告者のみ)
 日程 2月17日(土)
 受付時間 10時～16時
 場所 福井県税理士会館(福井市日之出5-14-25)
 ※事前に電話予約が必要です
 ●電話による無料相談
 日程 2月17日(土)
 受付時間 13時～16時
 TEL 52-0545

日曜日の申告受付日

役場本庁3階大会議室
 2月25日(日) 9時～16時
 福井税務署1階確定申告会場
 2月25日(日) 9時～16時

申告相談に必要なもの

- 令和5年中に給与、年金収入のある人は源泉徴収票
- 令和5年中に支払った社会保険料、国民年金保険料、生命保険料、地震保険料などを証明する書類、医療費の明細書および通知書(受診者ごとに分け、病院、薬局ごとに集計したもの)・寄附金の領収書など
- 事業所得・農業所得・不動産所得がある人は収支内訳書(または帳簿)
- マイナンバーカード+本人確認書類(運転免許証など)
- 還付がある人は、本人名義の口座番号などがわかるもの

申告しないといけないの？

申告をしないと正しい税額を求めることができないため、「所得証明書が発行できない」「国民健康保険税の軽減措置が受けられなくなるとともに高額医療費の自己負担限度額が高くなる」「介護サービスの利用者負担上限額が高くなる」など、適正な行政サービスを受けられなくなることがあります。

●申告しなくてもいい人
 ・年末調整された給与所得のみが収入の人(ただし、給与収入の合計が2000万円を超える人は確定申告が必要です)
 ・18歳以下で収入のない人

介護保険と税(住民税・所得税)の申告

介護保険は税の申告において控除の対象になります

住民税や所得税の申告において、次の事項については、所得控除の対象になります。必要な書類の準備をお願いします。

●社会保険料控除
介護保険の保険料は社会保険料控除の対象になります。

・公的年金から特別徴収(年金大引き)された介護保険料は、年金受給者本人の社会保険料控除になります

・生計を一にする配偶者や親族の負担すべき普通徴収分の介護保険料は、支払った人の控除にできます

●障害者控除
要介護(要介護1～5)認定を受けている人は、介護認定審査会の資料の内容で障害者控除認定書を交付します(申請の際は申請者の身分を確認するものを持参してください)。

・なお、障害者手帳などをお持ちの人は、認定書が不要な場合がありますので、お問い合わせください

●医療費控除
介護保険サービス利用料を医療費控除の対象として受けるためには、医療費控除の対象になる金額が記載された領収書が必要です。

なお、高額介護サービス費として受け取った分は、医療費控除の金額から差し引かれます。

《施設入所の場合》

- 介護老人福祉施設(特別養護老人ホーム)：自己負担分・食費・居住費の合計額の2分の1(ただし、旧措置入所者は対象外)
- 介護老人保健施設：自己負担分・食費・居住費の合計額
- 介護療養型医療施設：自己負担分・食費・居住費の合計額
- 介護医療院：自己負担分・食費・居住費の合計額

《在宅サービスの場合》

- 介護サービス事業所からの医療費控除対象額が記載されている領収書が必要です
- 複数のサービスを利用している場合は、居宅サービス計画に基づいたサービスの利用料がわかる利用料の領収書が必要です

《おむつ代》

- 1回目の申告の場合
医師が発行した「おむつ使用証明書」が必要です。
- 2回目以降の申告の場合
要介護認定を受けている人は、介護認定審査会の内容で確認できる場合がありますので、町が発行する「おむつ代の医療費控除確認書」で代用することがあります。

福井税務署からのお知らせ

確定申告には、スマホやパソコンでご利用できるe-Tax(電子申告)が便利です

国税庁ホームページの「確定申告書等作成コーナー」では、画面の案内に従って金額を入力するだけで、申告書などを作成することができます。24時間いつでもご利用できます(メンテナンス時間を除く)。自動計算されるので計算誤りがありません。作成した申告書など(データ)はe-Tax(電子申告)で提出するか、印刷して郵送で提出できます。

会社にお勤めなどで給与所得がある人、年金収入や副業などで雑所得がある人、または一時所得がある人は、スマホでの申告が便利です。e-Taxで送信(申告)するには、「マイナンバーカードとマイナンバーカード読取対応のスマートフォン」もしくは「税務署発行のID・パスワード」が必要です。

相談はチャットボットや電話でもできます

申告書の作成で不明な点は、国税庁ホームページを閲覧するか、「税務相談チャットボット」にご相談ください。それでも解決しない場合は、税務署に電話し、自動音声案内に従って「コールセンター」にてご質問やご相談にお答えします。

問合せ 福井税務署 TEL 23-26000



問合せ 北陸税理士会福井事務所 TEL 52-0510

給与支払報告書の提出は期限内にお願いします！

令和5年分(令和6年度分)の給与支払報告書の提出期限は、1月31日(水)

給与支払報告書の表紙に添付する総括表を、12月に各事業所宛てに送付しました。事業所名や指定番号などがすでに印字されていますので、その用紙を添付して役場住民税務課へご提出ください。

また、エルタックス(eLTAX)で給与支払報告書を提出される場合は、必ず指定番号の入力をお願いします。

問合せ 住民税務課 TEL 61-3944

問合せ 福祉保健課 TEL 61-30200

町民 カレンダー - 2024 1月 - 2月

〔令和6年〕

家の中に貼ってご活用ください。

保存版

アイコンガイド

各地区児童館

- 松 松岡児童館 61-0750
- 志 志比児童館 63-3113
- 上 上志比児童館 64-3100

●開館 13:00~18:00

アイコンガイド

子育て支援センター

- ち ちびっこ広場 61-0750

●毎週月~金曜日
●松岡児童館
●9:30~15:00

フレンドパーク 63-3113

●毎週月~金曜日
●永平寺支所
●9:30~11:30

わくわく広場 64-3100

●毎週月~金曜日
●やすらぎの郷
●9:30~11:30

日	月	火	水
17 消防出初式 観閲式 永平寺緑の村ふれあいセンター 8:30~ 一斉放水 鳴鹿山鹿地先九頭竜川右岸 河川敷 9:00~	8 成人の日 図書館(全館)休館日 松 志 上 ち づ わ	9 役場窓口延長 19:00まで 絵馬制作「辰」<要予約> やすらぎの郷 10:30~11:30 えい坊館休館日 松 志 上 ち づ わ	10 議会運営委員会 円卓会議室 9:00~12:00 ママのためのおしゃべりサロン (ベビーピクス) 保健センター(松岡福祉総合センター内) 10:30~11:30 行政相談 上志比公民館 13:30~15:30 人権相談 松岡公民館 13:30~16:00 永平寺温泉禅の里休館日 松 志 上 ち づ わ
14 松岡福祉総合センター開館日 8:30~17:15	15 青少年育成の日 図書館(全館)休館日 松 志 上 ち づ わ	16 役場窓口延長 19:00まで おもしろ話の会 やすらぎの郷 10:30~11:30 えい坊館休館日 松 志 上 ち づ わ	17 お話のへや 永平寺支所3階 10:30~11:00 こころもからだも動かして 親子触れ合いあそび<要予約> 松岡児童館 11:00~11:30 ママのためのおしゃべりサロン (身体測定・育児相談) 保健センター(松岡福祉総合センター内) 10:00~11:30 道の駅禅の里定休日 松 志 上 ち づ わ
21 家庭の日 和菓子作り体験 松岡公民館 13:30~15:30 松	22 身体測定・育児相談 永平寺支所3階 10:30~11:30 議会全員協議会 円卓会議室 9:00~12:00 シルバー人材センター入会説明会 永平寺町シルバー人材センター 14:00~ 図書館(全館)休館日 松 志 上 ち づ わ	23 役場窓口延長 19:00まで おもちゃ(グッドトイ)で わくわく体験<要予約> 松岡児童館 10:30~11:15 えい坊館休館日 松 志 上 ち づ わ	24 身体測定・育児相談 松岡児童館 10:30~11:30 ママのためのおしゃべりサロン (歯科相談) 保健センター (松岡福祉総合センター内) 10:30~11:30 松 志 上 ち づ わ
28	29 図書館(全館)休館日 松 志 上 ち づ わ	30 役場窓口延長 19:00まで えい坊館休館日 図書館点検のため図書館(全館)休館 松 志 上 ち づ わ	31 ママのためのおしゃべりサロン (予防接種の話) 保健センター (松岡福祉総合センター内) 10:30~11:30 図書館点検のため図書館(全館)休館 松 志 上 ち づ わ

は、児童館、子育て支援センター開設日です。

木	金	土
11 おはなし&わらべうたあそび 松岡児童館 10:30~11:00 松 志 上 ち づ わ	12	13 伝承遊びをしよう<要予約> 上志比児童館 10:00~11:30 おはなしのへや 町立図書館(松岡) 10:30~11:00 おはなし会 町立図書館(永平寺館) 11:00~11:30 結婚相談 町立図書館2階視聴覚室 13:30~15:30 松 志 上 ち づ わ 上
18 親子でミュージック・ケアを 楽しむ<要予約> 永平寺支所3階 10:30~11:30 松 志 上 ち づ わ	19	20 新春ボウリング教室<要予約> WAVE40 9:00~12:30 支援センター開放日<要予約> やすらぎの郷 9:30~11:30 男女共同参画事業 講演会 永平寺開発センター 3階大ホール 10:00~11:30 民話紙芝居 町立図書館(松岡) 10:30~11:00 おもしろとしゃかん 町立図書館(上志比館) 10:30~11:00 松 志 上 ち づ わ 松 志 上 ち づ わ 志 わ
25	26 身体測定・育児相談 やすらぎの郷 10:30~11:30 松 志 上 ち づ わ	27 松岡福祉総合センター開館日 8:30~17:15 ちびっこ広場で遊ぼう!<要予約> 松岡児童館 10:00~11:30 支援センター開放日<要予約> 永平寺支所3階 9:30~11:30 おもしろとしゃかん 町立図書館(松岡) 10:30~11:00 結婚相談 町立図書館2階視聴覚室 13:30~15:30 松 志 上 ち づ わ 松 志 上 ち づ わ ち づ
21 「自分の会」岩見先生と ふれあい遊び<要予約> やすらぎの郷 10:30~11:30 図書館点検のため図書館(全館)休館 松 志 上 ち づ わ	2 鬼さんと遊ぼう<要予約> 永平寺支所3階 10:30~11:30 図書館点検のため図書館(全館)休館 松 志 上 ち づ わ	3 絵本の読み聞かせ 町立図書館(松岡) 10:30~11:00 松 志 上 ち づ わ

- | | | | | | | | |
|---------------------|----------------|--------------------------|----------------|-----------------------|--------------------|-------------------------|------------------------|
| ●永平寺町役場(本庁) 61-1111 | ●契約管財課 61-3924 | ●建設課 61-3948 | ●福祉保健課 61-3920 | ●生涯学習課(教育委員会) 61-3400 | ●松岡公民館 61-7222 | ●永平寺緑の村ふれあいセンター 63-4222 | ●町社協地域包括支援センター 61-6166 |
| ●永平寺支所 63-3111 | ●防災安全課 61-3951 | ●えい住支援課 61-3922 | ●会計課 61-3949 | ●上下水道課 61-0277 | ●永平寺公民館 63-3111 | ●上志比文化会館サンサンホール 64-3170 | ●永平寺町消防本部・消防署 63-0119 |
| ●上志比支所 64-2211 | ●財政課 61-3933 | ●子育て支援課 61-7250 | ●議会事務局 61-3950 | ●町立図書館 61-7117 | ●上志比公民館 64-2244 | ●松岡福祉総合センター(翠荘) 61-0111 | ●福井警察署 52-0110 |
| ●総務課 61-3941 | ●総合政策課 61-3942 | ●住民税務課 (61-3944 61-3945) | ●商工観光課 61-3921 | ●町立図書館永平寺館 63-3112 | ●松岡ふるさと学習館 61-6677 | ●永平寺老人福祉センター永寿苑 63-3868 | ●永平寺分庁舎 61-0110 |

高齢者の総合相談窓口

地域包括支援センター

医療 介護 認知症 虐待 介護予防

どんなことでも
お気軽に
ご相談ください。

役場本庁1階
TEL 61-6166

命と生活を守る地域防災防犯講座

防災防犯

町長&担当者が
熱く語ります。

希望日時については、
お問い合わせください。

問合せ 防災安全課 TEL 61-3951

60才以上で健康な方、就業を望まれる方! 経験がなくても、やる気があれば大丈夫!

公益 永平寺町シルバー人材センター 会員募集

問合せ・申込み 永平寺町松岡室27-1 事務局 TEL:0776-61-6100

人手不足の企業、家事
仕事で困っている人、
お手伝いします。ぜひ、
シルバー人材センター
をご活用ください!

入会説明会 1/22日 2/5日 14:00から

そば打ち体験(無料)一般(60才~)2名 日時:要相談

高齢者活躍人材確保育成事業 福井県シルバー人材センター連合

永平寺町電力・ガス・食料品等価格高騰重点支援給付金

対象者 令和5年12月1日時点で永平寺町に住民登録があり、かつ世帯全員の令和5年度分の住民税均等割が非課税である世帯
 ※非課税世帯であっても、令和5年度住民税が課されているほかの親族などの扶養を受けている世帯は対象外

給付額 1世帯あたり7万円

【問合せ】 福祉保健課 TEL 61-3920



詳細はこちら

令和6年1月から産前産後期間の国民健康保険税が軽減

- ①対象となる人 出産する予定または出産した被保険者
- ②軽減内容
 - ・単胎の人 出産予定月(出産月)の前月から出産予定月(出産月)の翌々月の保険税の所得割額と均等割額を免除します。
 - ・多胎の人 出産予定月(出産月)の3か月前から出産予定月(出産月)の翌々月の保険税の所得割額と均等割額を免除します。



(例：令和6年7月出産の場合)

	3か月前	2か月前	1か月前	出産予定月(出産月)	1か月後	2か月後	
単胎の人	4月	5月	6月	7月	8月	9月	4か月間
多胎の人	4月	5月	6月	7月	8月	9月	6か月間

※令和5年度は、令和6年1月以降の期間において、保険税の所得割額と均等割額が免除になります

- ③届出と必要書類
 - ・産前産後期間に係る保険税軽減届出書
 - ・出産予定日や単胎、多胎妊娠の確認ができる書類(母子健康手帳など)
 - ・本人確認書類(マイナンバーカード、免許証など)

【問合せ】 住民税務課 TEL 61-3944

空き家に関する情報を公開しています

空き家物件を
お探しの人へ



空き家等情報バンク

- 所在地
- 間取り
- 築年数
- 賃貸・売買

閲覧できる町内の物件

令和5年12月28日現在

売買物件 9件



永平寺町 空き家等情報バンク 検索

空き家に関する相談・問い合わせについては

【担当課】 えい住支援課 TEL : 61-3922

知っとく情報

こころの健康相談(無料)

精神科医による無料の個別相談を開催しています。悩みや不安がある、イライラする、気分が沈むなど専門家のアドバイスが必要なきときは、お気軽にご相談ください。ご家族のこともご相談に応じます。個人情報保護は遵守しますのでご安心ください。

相談は無料、予約制です。都合により日時・場所が変更となる場合がありますので必ず事前にお問い合わせください。

※1人約30分〜1時間程度

【場所】 保健センター

(松岡福祉総合センター内)

【対象】 町内在住の人

【問合せ】 福井健康福祉センター 地域保健課 TEL 36-34209

開催日時 2月18日(日)

上級救命講習(ふくい額北連携中核都市圏事業)

9時〜18時

【場所】 福井市防災センター

(福井市和田東2丁目2200)

【申込み期間】 1月15日(月)〜

2月13日(火)

【申込み・問合せ】 消防本部 TEL 63-0119

ママのためのおしゃべりサロン 育児講演会(歯科相談)

日時 1月24日(水)

10時30分〜11時30分

【場所】 保健センター

(松岡福祉総合センター内)

【講師】 歯科衛生士

【対象】 町内在住の1歳未満児と保育者の人

【費用】 無料

※事前の申し込みは不要。当日会場にお越しください

【問合せ】 保健センター TEL 61-0111

無料法律相談

日時 1月25日(木)

13時〜16時

【場所】 松岡福祉総合センター 翠荘

※場所が変更となっておりますので、注意してください

※相談時間は1人20分程度

※事前に電話予約が必要です

【申込み・問合せ】

永平寺町社会福祉協議会

TEL 61-6003

かざじぞうふれあい広場

日時 1月20日(土)

10時〜13時

【場所】 ふるさと学習館

【内容】 ものづくり(お正月砂絵)

体験ランチ(お餅づくし)

【協力費】 子ども 無料

大人 500円

ものづくり 100円

【申込み・問合せ】

かさじぞう受付

TEL 090-2577-1109

県内の最低賃金

【特定最低賃金】(12月24日改正) 繊維機械、金属加工機械製造業の特定最低賃金 633円

【それ以外の業種の最低賃金】(10月1日改正) 661円

【問合せ】 福井労働局労働基準部 賃金室 TEL 22-20091

林業退職金共済制度(林退共)

林業界で働く人のために国が作った退職金制度です。事業主が、従事者の働いた日数に応じて掛金となる共済証紙を共済手帳に貼り、その従事者が林業界をやめたときに林退共から退職金を支払うという、いわば林業界全体の退職金制度です。

●制度の特徴

- ・掛金は、税法上、法人では損金、個人企業では必要経費となる
- ・掛金の一部を国が免除
- ・雇用事業主が変わっても退職金は企業間を通算して計算される

以前林業の仕事をしていた林退共制度の加入者で、退職金請求手続きをしていない場合は、退職金を受け取れない可能性があります。お問い合わせください。

【問合せ】 独立行政法人勤労者退職金共済機構 林業退職金共済事業本部

TEL 03-6731-2000



詳細はこちら

永平寺町地産地消交流会

【問合せ】 地域おこし協力隊 西川朋子 (080-3658-3143)

福井県産大豆を使った味噌づくり



申込み

日時 1月21日(日) 13時〜17時

場所 松岡公民館 調理室

【講師】 永平寺の里野彩工房 橋本 清子 代表
 【持ち物】 エプロン、三角巾、手拭き
 【参加費】 1組 500円 (1.5kgの味噌お土産付き)
 事前申し込みが必要です



保健通信

乳幼児健診日程

健診・相談内容	対象児	日程	受付時間	場所
1歳6か月児健診	令和4年5月1日～6月15日生まれ	1月17日(水)	13～14時	保健センター
3歳児健診	令和2年11月1日～12月15日生まれ	1月19日(金)		
育児相談	令和5年9月～10月生まれ	2月6日(火)	9時～11時	

個別がん検診・健診

- 健診場所** 各がん検診・健診指定医療機関(各医療機関への予約・各種受診券が必要です)
- 実施期間** 2月29日(木)まで
- がん検診**
がん検診受診券は5月下旬に発送しています。
※**昭和19年3月31日以前**に生まれた人および要介護認定を受けている人で個別がん検診を希望する人は、がん検診受診券を発送しますので保健センターまで申し込んでください
- 問合せ** 保健センター(TEL61-0111)
- 特定健診**(40歳～74歳で永平寺町国民健康保険被保険者)
特定健診受診券は10月下旬に発送しています。
- 問合せ** 住民税務課(TEL61-3945)
- 高齢者健診**(福井県後期高齢者健診保険被保険者)
高齢者健診受診券はお申し込みが必要です。
保健センターまたは、住民税務課まで申し込んでください。

保健推進員活動レポート

10月19日に、今年度3回目の保健推進員研修会を行い、「女性の健康長寿とがん検診」について福井県済生会病院の細川久美子先生にご講演をいただきました。女性の健康は女性ホルモンと深く関係があることや、女性特有のがんについて説明がありました。

子宮頸がんは若い女性に増えていますが、HPVワクチン接種で予防することもできます。定期予防接種の対象となっている人はワクチン接種を検討してください。また卵巣がんや子宮体癌のチェックもかねて定期的に受診することが大切です。

乳がんは乳房を意識する生活習慣「ブレスト・アウェアネス」が提唱されています。乳房の状態を知り、変化に気を付けて過ごすことも大切です。

◎**がんは早期発見が大事です、定期的に検診を受けましょう**

インフルエンザが流行しています

福井県内でインフルエンザが流行しています。予防の徹底をお願いします。

【予防方法】

- ①手洗い・うがい
- ②人込みを避ける
- ③適度な湿度を保つ
- ④栄養と休息を十分に取る
- ⑤もしかかってしまったら…



- ◆早めに医療機関を受診する(受診前には電話連絡をする)
- ◆早めの治療は、症状が重くならないようにするだけでなく、ほかの人へうつさないためにも大変重要!
- ◆睡眠を十分とり安静にすることやバランスのとれた消化のよい食事をとること、お茶やジュース、スープなどで水分を十分補給すること、外出を避けるといった点に気を付ける
- ◆周囲へうつさないようマスクを着用する(咳エチケット※)

※咳エチケット

- ①咳やくしゃみなど、少しでも症状のある人は必ずマスクをする。医療機関を受診する際も、必ずマスクをして受診する
- ②咳やくしゃみの際には、ティッシュなどで鼻と口を押さえて、周りの人から顔をそむける
- ③使用後のティッシュはフタ付きのゴミ箱に捨てる

永平寺町 健康づくり11からだ条 第6条 十分な睡眠をとる

十分な睡眠でこころと身体をリフレッシュ
心身の疲れをとるためには、十分な睡眠が欠かせません。睡眠の時間を確保するだけでなく、メディアと上手に付き合い、生活のリズムを整え、睡眠の質を高めましょう。

<永平寺町の現状>第2次永平寺町保健計画より
睡眠で休息がとれていない人の割合 29.0%

永平寺町 健康づくり11からだポイントカードの回収について

健康づくり11からだポイントカードに取り組まれた人は、カードを保健センターに提出してください。参加賞として景品を贈呈します。

回収期間 令和6年2月29日(木)まで

※期間中に提出ができない場合は保健センターまでお問い合わせください

提出場所 永平寺町保健センター(松岡福祉総合センター翠荘内)

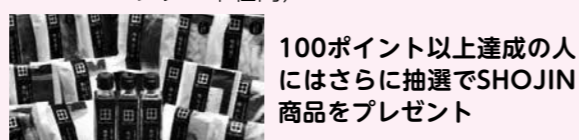

100ポイント以上達成の人にはさらに抽選でSHOJIN商品をプレゼント

令和6年度放課後児童クラブ入会のご案内

放課後児童クラブは、町内小学校区ごとに7か所設けられています。ここでは、両親や同居および校区内の祖父母が、就労などのために放課後に児童を見守ることができない、町内の小学校に在籍する1年生から6年生までの児童をお預かりするところです。

来年4月以降の入会申請の受け付けを開始しますので、入会を希望される場合は、期間内に申請をお願いします。※**毎年の更新が必要です**

【設置場所】 松岡第1児童クラブ(1年生)(松岡小学校内)▶松岡第2児童クラブ(2～6年生)(松岡小学校内)▶御陵児童クラブ(御陵小学校体育館内)▶吉野児童クラブ(吉野地区コミュニティ消防センター内)▶志比南児童クラブ(志比南小学校内)▶志比児童クラブ(永平寺町役場永平寺支所内)▶志比北児童クラブ(永平寺生活改善センター内)▶上志比児童クラブ(やすらぎの郷内)

【入会申請書の入手】 子育て支援課・各児童クラブ

【申請書の提出先】 各児童クラブ

【添付書類】 雇用証明書など

【申込み期間】 1月10日(水)～1月31日(水)

※詳細については、小学校または幼稚園を通じて対象児童に配布した入会案内をご覧になるか、子育て支援課にお問い合わせください

【問合せ】 子育て支援課 TEL 61-7250

知っておきたい 国民年金

20歳になったら国民年金に加入します!

※厚生年金などの加入者は加入しません

- ①『日本年金機構』より20歳になった国民年金該当者には“国民年金加入”の通知が届きます
 - ②書類を確認し、「国民年金保険料免除・納付猶予申請」または、「国民年金保険料学生納付特例申請」を希望する場合は、役場(各支所)に申請書をご提出ください
- 本人またはご家族が、以下の物をご持参ください。
- 各申請書
 - 学生証のコピー(学生で“学生納付の特例”を申請の場合)

スマートフォンやパソコンで簡単にお手続きできます

マイナポータルからも簡単に申請ができます。 <https://myna.go.jp> どうぞご利用ください。

【問合せ】 福井年金事務所 TEL 23-4518 住民税務課 TEL 61-3945

人権啓発活動

福井人権擁護委員協議会永平寺町部会が、12月8日、町内4か所で啓発活動を行いました。啓発物を通して人権の大切さや実際に人権問題があった際の相談窓口について町民のみなさまに呼びかけました。



人権相談窓口
毎月第2水曜日 松岡公民館 13時30分～16時

明治安田生命から寄付

11月20日、明治安田生命福井支社から永平寺町へ地域の暮らしの充実に向けた寄付をいただきました。永平寺町と明治安田生命相互会社は、健康増進向上を目指す包括的地域連携に関する協定を締結しており、道の駅や定期健診での健康増進イベントや福祉施設などに認知症予防として塗り絵の提供、公民館やサロンでの出張講座など、地域の健康に関する意識の向上を図る活動を行っています。



生活環境の 保全

○公害苦情件数および内容

	野焼き(ばい煙)	騒音	悪臭	油流出	水質汚濁	その他
令和4年度	7件	0件	0件	0件	1件	1件

※油流出については、公道や個人の敷地から側溝を通じて河川に流入するものを含む

- 不法投棄巡回パトロールの実施 年間47回
シルバー人材センター20回 福井県健康福祉センター6回 職員対応21回
- 町内各地区での環境美化推進活動(89地区)
- ごみ籠設置にともなう経費の助成(最高限度額10万円)…15地区 968,971円
- 道路上で死亡した動物などの死骸の速やかな処理…159体

サクラマスやホタルなどを指標とした水辺環境の保全活用

- ホタル観察会(吉野地区) ●サクラマスの飼育体験学習
- 地域周辺住民による河川清掃とボランティアによる来観者への説明 ●稚魚の放流…1回

地域資源を活用した高齢化・健康社会への適用

- 永平寺町空き家等情報バンク登録・契約状況 (平成19年からの累計)

登録件数	65件	契約件数	45件
------	-----	------	-----



人づくり

- こどもエコクラブ登録団体…5団体
- 広報紙掲載数15件 ホームページなど更新回数3回

地震に備えよう!!

- 1月17日「防災とボランティアの日」 ●1月15日～21日「防災とボランティア週間」

平成7年1月17日に発生した阪神・淡路大震災を契機に創設された「防災とボランティア週間」は、災害時における自主的な防災活動やボランティア活動の認識を深めるとともに、災害への備えの充実強化を図ることを目的としています。毎年、阪神・淡路大震災が発生した1月17日が「防災とボランティアの日」、1月15日から1月21日までが「防災とボランティア週間」と定められています。阪神・淡路大震災から28年が経過しました。過去の災害の記憶を風化させず、今後、発生が懸念されている大地震などに備えましょう。

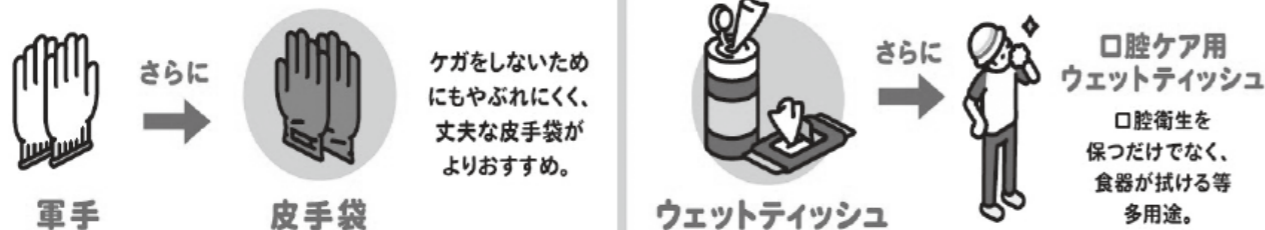

令和4年度 永平寺町環境報告

永平寺町環境基本計画 環境未来像：「禅の心が息づく 持続可能なまち えいへいじ」

自然共生社会の推進

循環型社会の推進

低炭素社会の推進

歴史・文化と
景観の保全

生活環境の保全

サクラマスやホタルなどを指標とした水辺環境の保全・活用

人づくり

地域資源を活用した
高齢化・健康社会への適応

自然共生社会 の推進

- 間伐面積(徐伐面積を含む、2016年度からの累計)…283.52ha実施
- 狩猟・銃免許新規取得者…1名取得
- 有害鳥獣捕獲頭数…442頭捕獲
- 外来動物駆除頭数…26頭駆除
- 特別栽培米の作付面積…48.5ha

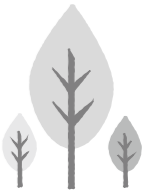

循環型社会の 推進

一般廃棄物収集量の推移と経費の推移

○一般廃棄物収集量(経年変化)調査票

ごみの種類 (単位)	可燃ごみ (Kg)	不燃ごみ (Kg)	粗大ごみ (Kg)	スプレー缶 (Kg)	有害ごみ (乾電池) (Kg)	資源ごみ (Kg)	合計※1 (Kg)	一人あたり ※2 (g/人・日)	目標に 対する 達成率
令和2年度	4,146,530	143,210	370,300	4,010	5,130	261,400	4,930,580	737	93.7%
令和3年度	4,186,350	122,300	323,240	4,170	4,820	259,899	4,900,779	732	94.2%
令和4年度	4,043,410	117,272	349,905	4,690	5,260	273,810	4,794,347	727	94.9%

※1 合計値に古紙回収量を含みません(令和4年度排出量 169,780kg)

※2 永平寺町環境基本計画における、一人あたりのごみ排出量の数値目標は690g/人・日(平成30年度～令和4年度)

○一般廃棄物年度別経費

(単位：円)

年度	広域圏負担金 (建設費、余熱館管理費を除く) ①	収集運搬委託料 ②	合計 ①+②	1人あたり ①+②
令和2年度	114,026,000	90,696,547	204,722,547	11,162
令和3年度	112,787,000	92,314,817	205,101,817	11,271
令和4年度	125,075,000	93,538,198	218,613,198	12,093

※1 建設費を含めた広域圏負担金と収集運搬委託料の合計は265,722,198円で、1人あたりは14,699円です

○古紙回収事業…実施団体数15団体 回収量170トン

○生ごみ処理器など購入補助…令和4年度 5件補助 累積172件(平成18年度以降)

低炭素社会の 推進

- 充電インフラ稼働状況…485件
- 第2次環境基本計画改定
- 公共交通機関(えちぜん鉄道・コミュニティバス・近助タクシー・路線バス)の利用促進…利用者数37万人
- 町の事務事業におけるCO₂排出量…3,797ton-CO₂/年
- EV車(リーフ)購入

永平寺町特産品野菜 レシピコンテスト

11月11日、永平寺町食育・地産地消推進委員会が企画した永平寺町の特産品野菜(たまねぎ・にんにく・スイートコーン・にんじん)を使用したレシピコンテストの二次審査会を開催。一次審査を通過した4名が参加し、特産品野菜をふんだんに使用した料理に腕をふるいました。



最優秀賞

和風そばガレット

渡辺 光江さん



材料(4人分)

そばガレット粉	50g
塩	小さじ1/4
砂糖	大さじ1
水	150cc
ちくわ	3本
きゅうり	2本
とうもろこし	少々
玉ねぎ	1/4個
ごま豆腐	1個
おぼろ昆布	4枚
ミニトマト	8個
マヨネーズ	少々
海苔の佃煮	少々
サラダ油	少々



作り方

- ①そばガレットの生地を作る。粉、塩、砂糖をあわせふるう。水を数回に分けて加え、ダマにならないようホイッパーでよく混ぜる。1時間~1晩、冷蔵庫でねかせる。
- ②フライパンに薄くサラダ油をぬり、お玉1杯分のガレット生地を入れ両面を焼く。
- ③ちくわを縦半分に切る。きゅうりは細長く切り、ちくわの長さに合わせる。玉ねぎをスライスする。
- ④ガレットの具にきゅうり、ちくわ、玉ねぎ、とうもろこし、ごま豆腐にマヨネーズとごま豆腐の味噌をかけて、おぼろ昆布で巻く。おぼろ昆布で巻いたものをガレット生地で巻く。
- ⑤つきあわせはきゅうりをピーラーで細長く薄く切ったものを丸め、中にきゅうり、ちくわ、とうもろこしを入れ、マヨネーズを少々と海苔の佃煮を添える。

入賞3作品のレシピも広報永平寺でご紹介しますので、ぜひ作ってみてくださいね。

松岡上吉野区 日本林道協会会長賞受賞

松岡上吉野区が、令和5年度治山・林道コンクール第46回林道維持管理コンクールにおいて、日本林道協会会長賞を受賞しました。松岡上吉野区は大仏林道をはじめ区内にある5路線の林道について、通行者の安全確保を図るため、林道沿線の草刈り・側溝などの掃除・路面補修および危険箇所の点検などを、昭和時代から長年に渡り実施していることが評価されました。

また、越前五山のひとつである「吉野ヶ岳」登山道の維持管理を実施していることも評価されました。



左から日本林道協会会長の山口俊一氏、上吉野区長の山崎和夫氏、林野庁長官の青山豊久氏

下水道災害訓練

11月2日、五領川浄化センターにて永平寺町・坂井市・五領川公共下水道事務組合合同で、地震を想定した災害訓練を実施しました。災害時の下水道施設の復旧を目的に実施しており、令和3年度に構築した「管路図を現場で確認可能なシステム」をもとに、マンホール点検訓練を行いました。

このほか、非常用発電機を用いた投光器や排水ポンプ運転訓練、災害用トイレの設置訓練などもあわせて行いました。



住み慣れた地域で安心できる暮らしを 続けていくために

前回の「高齢者虐待」に続いて、「認知症」についてご紹介します。

認知症を 正しく知る

認知症とは？

誰もがなりうる「脳」の病気です。さまざまな原因によって、生活に支障をきたすような症状を起こします。

【症状の例】

記憶力の低下、食事をしたことを忘れる、探し物が多い、場所・時間がわからない、相手がわからない、意欲が低下する、整理整頓しなくなる など

認知症は、単なる「物忘れ」ではありません

高齢になってくると、名前が出てこなかったり、物覚えが悪くなったりします。認知症は、体験したこと自体を忘れます。忘れたという自覚がない場合は、認知症が疑われます。

高齢者に多い病気ですが、働き盛り世代で発症することもあります。65歳未満で発症する認知症は、「若年性認知症」といいます。



認知症は早期発見・早期治療が重要です。自分や家族、身近な人が「認知症かも」と思ったら専門家などに相談しましょう。

○アルツハイマー型認知症や血管性認知症は、早期からの内服治療により、進行を穏やかにできる場合があります

○症状に応じた適切な対応をすることで、落ち着いたりします

↓相談は？

かかりつけの医師→かかりつけ医から認知症の専門医を紹介してもらえます。

もの忘れ外来、精神科、診療内科などの医療機関

心配なことがあるなどの相談は地域包括支援センター(TEL61-6166)にご連絡ください。

相談する

周囲にいる人たちが、認知症の人やその家族を理解し、サポートしましょう。互いにわかり合えば、地域で安心して暮らせます。

認知症の人への良い接し方 穏やかに、一語ずつゆっくりと、はっきりと、せかさずゆとりを持った対応

認知症の人への悪い接し方 厳しい表情、後ろからの声掛け、取り囲む、早口での質問

支えよう

認知症サポーターになりませんか

正しい知識を持って認知症の人や家族を手助けするサポーターです。講座を受講する必要がありますので、ご希望の方は、地域包括支援センターにおたずねください。

認知症の発症・進行を遅らせるポイント

- 運動不足の改善 ●生活習慣病の予防 ●通いの場の参加など外出する機会を増やす
- 趣味など生きがいを見つける ●毎日楽しく過ごす

防ごう

認知症カフェをご存じですか

認知症の人やその家族だけでなく、地域の人や専門家が集まり自由に交流する場です。

「茶ま」 松岡薬師1-124 茶まのおもてなし(勝山酒店)

「えきなかカフェ」 東古市9-85-2 地域交流館(旧東古市駅舎)

「みんなサロン」 えい坊館・開発センター・やすらぎの郷で3会場を移動して開催

問合せ 地域包括支援センター(TEL61-6166)

出張 みんなのサロン 1月・2月の開催日

1月11日(木)	やすらぎの郷	13時~16時	出張みんなのサロンは、介護者や、地域のみなさんとあなたでもご自由に参加できます。お茶を飲みながら、気軽に話をしませんか。気軽にお越しください。
1月24日(水)	えい坊館	10時~13時	
2月6日(火)	開発センター2階消防ホール	13時~16時	みんなのサロンは、看護師のボランティアが活動しています。
2月27日(火)	やすらぎの郷	10時~13時	

問合せ・認知症相談窓口 地域包括支援センター TEL 61-6166 福祉保健課 TEL 61-3920

福井工大硬式野球部 中学生に 打撃・守備指導

12月2日、福井工業大学硬式野球部の野球教室が、永平寺町上吉野にある福井工業大学カール・マイヤーグラウンドの室内練習場で行われました。町内3中学校の野球部員38人が、元プロ野球選手の町田公二郎監督や学生から打撃や守備、走塁などの技術指導を受けました。

土肥茂輝主将(松岡中)は「ポジティブ志向の発言や声出しをまねしたい」、吉田友也主将(永平寺中)は「貴重な体験ができた。今後の練習に生かしたい」、里奏明主将(上志比中)は「仲間にかける声かけやチームを盛り上げる声出しなど、野球以外も学ぶことができた」と話していました。

町田監督は「日々努力。学んだことを持ち帰り、継続できる心を持ち続け、自分でしっかりやり切って」と生徒たちにエールを送りました。



ハンドボール教室

11月27日、永平寺町ふるさと大使の福井永平寺ブルーサンダーの選手が志比南小学校を訪れ、3年生から6年生の児童たちにハンドボールを教えてくださいました。

パスやキャッチするときのコツ、シュート方法などを学んだ後、ゲーム形式でハンドボールの面白さを体感。体育館には子どもたちの歓声が響いていました。



11月11日と12月2日、日本ハンドボールリーグ・福井永平寺ブルーサンダーの公式戦が北陸電力福井体育館フレアで開催され、観客席からは選手たちに勇気をあたえる大きな声援が送られました。



ハンドボールジュニアの子どもたちと手をつないで選手が入場
サイン会で、お目当ての選手からサインをもらう子どもたち

新チーム発足後、初の町内開催！
日本ハンドボールリーグ2023



松岡中学校 吹奏楽部(11月11日)



ブルーサンダーキラキラ応援イベント☆
福井県理容美容専門学校の学生が、来場した子どもたちにキラキラのネイルとフェイスシールのサービスを実施

龍童太鼓(12月2日)

日本ハンドボールリーグ 福井永平寺ブルーサンダーの試合を観戦しよう！

2/12(日) 16時～ 福井永平寺ブルーサンダー vs ジークスター東京 会場: 福井県営体育館
3/30(土) 16時～ 福井永平寺ブルーサンダー vs 富山ドリームス 会場: 北陸電力福井体育館フレア (永平寺町松岡室21-5-3)



自転車のまちPR

サイクリング座談会と そば打ち体験

11月18日、越前市出身の元日本代表ロード選手の中島康晴さんをゲストに迎えたイベント「なかじろうとそばの会」が、えい坊館で開催されました。自転車を活用した観光やSDGs、地域活性化をテーマに永平寺町観光物産協会が企画したもので、自転車が趣味だという河合町長をはじめ、町内外から自転車愛好家10人が参加。天気が良ければ大山永平寺までサイクリングを予定していましたが、この日はあいにくの雨のため、県内のサイクリングコースやおすすすめスポットなどについての座談会が行われました。

中島さんは「全国的にも自転車を活用した観光、サイクルツーリズムが注目されており、福井県でも嶺南を中心としたサイクリングコース、ワカサイクルや山や川、海を生かした自然豊かなコースが多く存在する。永平寺町は嶺北の中心にあり、サイクルツーリズムの拠点としては重要な場所」と話していました。また、鉄道ファンとしても知られる中島さんは「これからはサイクルトレインがキーとなる。えちぜん鉄道は早くからサイクルトレイ



ンを取り入れているので、いろいろな可能性がある」と説明していました。また、一行は、自転車のまちをPRしようと、えちぜん鉄道松岡駅でえい坊さんと一緒に恐竜列車をホームで迎えたほか、松岡藩ゆかりの天龍寺を見学し、坐禅体験も行いました。えい坊館に戻った一行は、永平寺町の老舗醤油醸造店・浜田醤油の浜田店主に教わりながらそば打ちを体験。笑顔でそば打ちを楽しみ、手打ちならではのそばの味を堪能しました。こうして、わきあいあいと楽しんだ参加者は「次回はみんなで永平寺町内をゆっくりサイクリングしたい」と話していました。

小中学生40人が バレーボールを学ぶ

11月25日、永平寺緑の村ふれあいセンターで、バレーボール男子元日本代表監督の中垣内祐一福井工大教授を講師に迎え、小中学生バレーボール教室が開催されました。スポーツに親しむ機会をつくろうと、永平寺町スポーツ協会が企画。

中垣内さんは「コーディネーショントレーニングを上手にできないと競技をうまくできない」とし、体がスムーズに自分の思いどおりに動かせるようになるための練習メニューを子どもたちに指導しました。そして「ボールをさわる前にしっかり動けるようになることが重要」と語りました。

上志比中学校バレー部キャプテンの島田麻優さん(2年生)は「知らなかった練習方法をたくさん教わった。これからの練習に取り入れ、上達できるように頑張りたい」と話していました。





☆えもり なずなちゃん ☆ ☆てらにし ふうりちゃん ☆ ☆まえがわ ゆうのちゃん ☆ ☆たなか こうせいちゃん ☆



☆ねごろ ゆうあちゃん ☆ ☆たけうち かれんちゃん ☆ ☆ぎどころ いとはちゃん ☆ ☆きべ りくとちゃん ☆



☆わにぶち ゆいちゃん ☆ ☆ヴーミン ニヤットちゃん ☆



赤ちゃん (11月届出順・敬称略)

- ★根来 侑愛(ゆうあ)……女 保護者(駿也・裕美)/松岡春日3
- ★寺西 楓湊(ふうり)……男 保護者(建田・さつき)/松岡志比堺
- ★武内 花麗(かれん)……女 保護者(健太・絵美)/松岡室
- ★江守 なずな……女 保護者(孝文・美佑紀)/松岡葵3
- ★野村 師悠(しゆう)……男 保護者(金吾・枝梨加)/松岡観音3
- ★木所 絃葉(いとは)……女 保護者(和也・朋代)/松岡神明1
- ★加藤 一祈(いのり)……男 保護者(章登・かなな)/松岡小畑
- ★前川 結望(ゆうの)……男 保護者(友希・莉沙)/松岡下合月
- ★田中 洸成(こうせい)……男 保護者(孝・なつみ)/松岡木ノ下2
- ★木部 陸士(りくと)……男 保護者(留之介・恵里)/松岡松原3
- ★鰐淵 ゆい……女 保護者(広基・麻奈)/谷口
- ★上田 修太郎(しゅうたろう)……男 保護者(諭・みず恵)/松岡葵1
- ★ヴーミンニヤット……男 保護者(ヴー・コンヴェット・ズオンティフォン)/松岡上合月

ウエディング (11月届出順・敬称略)

- ♡水野 貴耀(福井市) ♡飯田 侑稀(調訪問) ♡松本 竜馬(松岡学園)
- ♡森 紗彩(松岡榎爪) ♡戸田 桃子(坂井市) ♡和田 みなみ(松岡志比堺)
- ♡菅原 慎弥(松岡春日2) ♡荒井 範之(東古市) ♡藤永 悠人(兵庫東) ♡林田 秀平(坂井市)
- ♡片岡 優(あわら市) ♡中村 春香(松岡上合月) ♡家根 美南(松岡薬師3) ♡奥田 彩香(松岡小畑)

おくやみ (11月届出順・敬称略)

- 寺田 俊雄(67歳) 松岡松ケ原2
- 結城マチ子(92歳) 松岡薬師2
- 松山 清子(92歳) 松岡薬師1
- 朝日よしみ(94歳) 松岡春日2
- 吉田美智子(93歳) 松岡春日3
- 谷原サワ子(93歳) 鳴鹿山鹿
- 西澤 久一(95歳) 飯島
- 鈴木 清昭(77歳) 大野島
- 山本 秀明(74歳) 轟



わが家のアイドル

さかい あおい
酒井 葵ちゃん
(3才)松岡西野中

とても元気な女の子。歌と踊りが大好きで、いつも笑顔を探りま〜くまにわが家のアイドルです♡

えもり ふみ
江守 芙未ちゃん
(3才)松岡吉野堺

毎日、笑顔いっぱいのお姉ちゃん、お兄ちゃん、これからもたくさん遊んでね♡



こんにちは
食改です

今回紹介するレシピは「タンドリーチキン風」です。付け合わせの野菜と一緒にお試しください。食生活改善推進員は、各地区で健康料理について活動しています。お気軽にお問い合わせください。
(保健センター 61-0111)



タンドリーチキン風

材料(1人分/4人分)

鶏むね肉	80g/320g
こしょう	適量/適量
★しょう油	小1/2/小2
★ケチャップ	大1/2/大2
★ヨーグルト	30g/120g
★カレー粉	小1/3/小1・1/3
★おろしニンニク	適量/適量
油	大1/4/大1
青菜	40g/160g
人参	10g/40g
しめじ	10g/40g
油	小1/2/小2
塩・こしょう	各適量/各適量

1人分 エネルギー180kcal、たんぱく質23.6g、塩分1.2g

作り方

- 鶏むね肉は、3cm角に切り、こしょうをして調味料★に30分以上漬けておく
- 青菜は3cmに切り、人参は3cmの千切り、しめじもほぐしてフライパンに油をしき炒めて塩・こしょうで味をととのえて、器に盛り付けておく
- フライパンに油を熱し①を中火で蓋をして焼く。最後に両面こんがり焼き②に盛り付ける

摂取できる
野菜量 **60g**

町の人回	R5 11/1現在	自然動態			社会動態			R5 12/1現在	前月比	1年前と 比べると
		出生	死亡	計	転入	転出	計			
人口(人)	17,919	15	-16	-1	39	-45	-6	17,912	-7	-147
男(人)	8,728	8	-6	2	17	-20	-3	8,727	-1	-67
女(人)	9,191	7	-10	-3	22	-25	-3	9,185	-6	-80
世帯数(世帯)	6,640							6,645	+5	+79

生産年齢人口(15歳以上65歳未満)の割合 【現在】56.8% 【1年前】57.0%

協賛

田邊酒造(有)
黒龍酒造(株)
吉田酒造(株)

地元酒造のお酒や
ビール、ソフトドリンクが
飲み放題！
おいしい料理付き！

受け付け期間

1/11(木) ~ 1/19(金)

8時30分～17時15分

先着30人

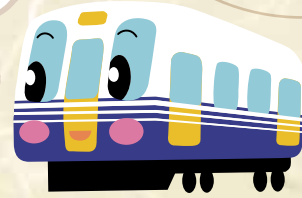

新しい年を電車で乾杯

絞りたて新酒もお楽しみに

永平寺町えちぜん鉄道サポート会 主催

熱燗電車

あつ かん でん しゃ

2月4日(日)

観音町駅 14時21分頃出発(約2時間半)

観音町駅→(永平寺口駅まで乗車)→永平寺口駅→勝山駅→福井口駅

参加費 お1人4,000円(サポーターズクラブ会員3,500円)

申込み

役場本庁(総合政策課)、永平寺支所、上志比支所にて申込書に氏名・住所・年齢・乗車駅・連絡先などを記入し、参加費を添えてお申し込みください。

問合せ：総合政策課 TEL 61-3942 ※電話での予約はできません

調理員(会計年度任用職員)募集

子どもたちの給食を一緒につくりませんか？

募集人員 若干名

業務内容 給食の下処理・調理・後片付け・書類作成

勤務場所 町内小中学校および給食センター

時間 8時～16時(うち休憩1時間)

休日 土・日・祝日、学校休業日

給与 調理師免許あり…1,053円(昇給あり) 免許なし…1,001円(昇給あり)

期間 ～3月31日(契約更新の可能性あり)

選考 書類審査と面接

※履歴書(有資格者は履歴書と資格証明書)を学校教育課までお持ちください(郵送可)



詳しくは町ホームページをご覧ください

問合せ 学校教育課 TEL 61-3937