

広報永平寺

K O H O

E I H E I J I

2024

2

No.217

令和6年2月2日発行



永平寺町
公式 LINE



災害時の緊急情報

緊急時の避難情報や道路情報など、いち早く受信

町のイベント・生活情報

近日開催のイベントや生活に直結する情報を受信

町からの配布物お知らせ

月2回の町からの配布物をスマホで楽々チェック！

SPECIAL CONTENTS

能登半島地震町の支援活動/地震発生時の行動

町ふるさと大使に和太鼓奏者 TAKUYAさん

空手寒稽古(志比南幼稚園)



この広報紙の点訳版が
町立図書館(松岡)にあります
協力：点訳サークル松岡サンライト

町からの配布物や
回覧物はこちら→



永平寺町
EIHEIJI

地震発生時の行動

問合せ 防災安全課
TEL: 61-3951

まずは身の安全を確保する

緊急地震速報や大きな揺れがあったときは、身の安全を最優先に行動する。丈夫なテーブルの下や、物が「落ちてこない」「倒れてこない」「移動してこない」空間に身を寄せ、揺れがおさまるまで様子を見る。



大きな地震が発生したとき、あわてず身を守って避難できるように、地震発生時、発生直後、発生後の行動を覚えておきましょう。

危険箇所に近寄らない

屋外で揺れを感じたら、ブロック塀、電柱、看板、自動販売機、橋などに近寄らない。

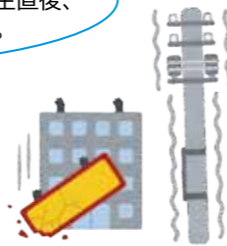

火の元確認と初期消火

火を使っているときは、揺れがおさまってから、あわてずに火の始末をする。出火したときは、落ちついて消火する。



正しい情報 確かな行動

ラジオやテレビ、行政、消防、警察など信頼できる機関から正しい情報を得る。



出口を確保する

揺れがおさまったことを確認してから、ドアや窓を開けて出口を確保する。



救護活動に協力する

倒壊家屋や転倒家具などの下敷きになった人などがいたら、近隣で協力し、救出・救護する。



あわてた行動はけがのもと

屋内では、転倒・落下した家具類、ガラスの破片などに注意する。瓦、窓ガラス、看板などが落ちてくるので外に飛び出さない。



避難の前に安全確認

避難が必要になったときは、電気ブレーカーを落とし、ガスの元栓を閉めてから避難する。



普段から安全チェックをしましょう



家具類の転倒・落下・移動防止対策など



家族で避難所などの確認



非常持ち出し袋の準備・チェック



スマホやタブレット、充電器の充電

能登半島地震 義援金を受け付けています

問合せ 総務課
TEL: 61-3941

みなさまからお預かりした義援金は、日本赤十字社福井県支部を通じて、被災者に届けられます

永平寺町では、1月1日に発生した能登半島地震の被災地支援のため、義援金を受け付けています。

1月21日現在で総額4,689,109円の温かい義援金が集まりました。

引き続き義援金を受け付けますので、よろしくお願いします。

受付場所

- 役場本庁(会計課)
- 永平寺支所
- 上志比支所

受付時間: 平日8時30分~17時
※土・日・祝日は役場本庁でのみ受け付け

令和6年 能登半島地震 永平寺町の支援活動

令和6年1月1日に隣県の石川県能登地方で発生した地震により、お亡くなりになられた方のご冥福と行方不明者の早期発見をお祈りするとともに、被災されたみなさまに心よりお見舞い申し上げます。現在、人的被害や住居被害が生じており、避難生活を余儀なくされている人も多く、支援が必要となっています。永平寺町では、町としてできる限り支援してまいります。



町の支援活動



救急隊を派遣

1月1日から10日まで、緊急消防援助隊福井県大隊として救急車1台と延べ9名の隊員を派遣し、珠洲市で活動。



支援物資を載せ、輪島市へ

1月4日、町が備蓄している保存水780リットル(65箱)、アルファ米500食、パン缶詰264食、粉ミルクスティック800本、災害用毛布150枚、マスク10,000枚、カセットボンベ150本、子ども用紙おむつ1,498枚を載せたトラックが、役場本庁を出発。



中能登町で応急給水支援活動

日本水道協会中部支部からの応援要請を受け、1月10日7時30分、被災地に向け、永平寺町の給水車(タンク容量1.6t)が役場本庁を出発しました。同日12時、永平寺町の給水車が石川県中能登町に到着。被災者のみなさまに寄り添いながら給水支援活動を行いました。



町民・団体からの支援物資受け入れ

1月9日、物資の受け入れを始めました。



多くの支援物資集まる

1月9日から11日の3日間で、約450名のみなさまが支援物資をお寄せくださいました。ご支援に感謝申し上げます。1月11日、搬送トラックへの積み込み作業を実施しました。

お寄せいただいた支援物資

カップ麺	3,670個	尿取りパッド	4,196枚
カイロ	17,764枚	非常食+缶詰	1,288食
水(2L)	37本	大人用おむつ	23,298枚
水(500ml)	36本	レトルト食品	70個
ゴム手袋	10,000双	男性用下着	60着
ゴミ袋	4,500枚	男性用衣類	12着
ティッシュペーパー	300個	女性用下着	288着
トイレトペーパー	594個	女性用衣類	92着
ガスボンベ	111個	くつ下	5足
ウェットティッシュ	1,010パック	女児用下着	90着
缶詰	506個	男児用下着	43着
生理用品	11,461個		



みなさまからの支援物資を搬送

1月12日早朝5時、令和6年能登半島地震の被災地である輪島市に向け、支援物資を載せたトラック2台が永平寺町役場本庁を出発。10時過ぎに輪島市に到着し、支援物資の荷下ろしを行いました。

避難所対応支援で職員を派遣

1月9日~12日に1名、16日~20日に1名、20日~24日に1名の職員を避難所対応支援員として派遣。



※以降、順次避難所対応支援や給水支援、災害本部業務対応で職員を派遣しています

問合せ 総務課 TEL: 61-3941

災害時にドローン活用

日本システムバンク株式会社と協定

1月12日、永平寺町は、日本システムバンク株式会社と「災害時等における無人航空機の運用に関する協定」を締結。災害が発生した際、ドローンを活用して早い段階で情報収集を行い、被害状況を把握し、被災者支援や救助活動につなげていきます。

日本システムバンク株式会社が自治体とドローンを活用した災害時協定を結ぶのは初めて。河合町長が能登半島地震を



協定締結を交わした日本システムバンク株式会社の野坂社長(写真右)と河合町長(場所：永平寺緑の村ふれあいセンター)



(ドローンから音声で)
火災が発生しました
避難してください!



赤外線カメラが搭載されたドローンからリアルタイムで送られた映像

11 住み続けられるまちづくりを
13 気候変動に具体的な対策を

ふまえ「いかに早く情報を集め、どこを集中して救助するか判断は時間が勝負。いざというときにドローンを活用することは大きな役割を担う」とあいさつすると、野坂社長は「ドローンによる迅速な状況把握により、被害を最小限におさえることで、永平寺町民のみなさん安心安全に貢献できれば幸い」と話していました。このドローンを活用した協定では、災害時のほか、水難事故や林野火災などの際にも情報収集にご協力いただきます。

永平寺町では個別避難計画の取り組みを進めています

進捗状況

(令和5年12月28日現在)

個別避難計画取組集落	65集落
松岡地区	34集落
永平寺地区	17集落
上志比地区	16集落
個別避難計画作成件数	259件

対象者

- 優先度の高い避難行動要支援者
- 要介護3～5の高齢者
- 身体障害者手帳1級・2級所持者
- 知的障がい者
- 一人暮らし・老々世帯の高齢者
- ハザードマップで危険な区域に居住する人など
- 難病患者

「個別避難計画」を、動画でわかりやすく紹介中!



ユーチューブで見てください!

問合せ 防災安全課 TEL: 61-3951

消防本部の救急車を更新!

12月23日、救急車1台を更新し、運用を開始しました。更新した救急自動車は最新の救命資器材を搭載しており、緊急消防援助隊登録車両として、永平寺町の災害のみならず全国で発生する災害にも出動します。被災地のみなさんを勇気づけられるように、救急車が来たことがひと目で分かるデザインになっており、1月1日に起きた令和6年能登半島地震にも出動しました。

今後、需要が高まる救急要請に対応し、安全安心のまちづくりのため、任務遂行にあたります。



簡易トイレ寄贈 クオードコーポレーション様



災害時に避難所で役立てて

1月16日、産業排水処理を手掛ける株式会社クオードコーポレーションから、災害時に避難所などで活用する簡易トイレ5個を寄贈いただきました。

耐荷重100キロのプラスチック段ボールのトイレで、便と尿を分離し、悪臭を防ぐなど、衛生環境リスクを減らすことができます。

三田村謙社長は「食や水と同じくらい排泄は大切。いざというときに活用してほしい」と話していました。

ペット用ケージ寄贈 あいおいニッセイ同和損保様



1月24日、包括連携協定を結んでいるあいおいニッセイ同和損害保険株式会社から、ペット用ケージ5台を寄贈いただきました。

小林弘之福井支店長が「災害時に飼い主とペットが共に避難できるように避難所で活用してほしい」と目録を手渡すと、河合町長は「ペットは家族の一員という意識が高まっている。ケージがあるとペット愛好者も安心して避難できる」と感謝を述べました。

和太鼓奏者 TAKUYAさん 永平寺町ふるさと大使に任命

永平寺町出身でドイツを拠点に活動する和太鼓奏者TAKUYA(谷口卓也)さんを永平寺町ふるさと大使に任命。1月16日、役場本庁において、河合町長からTAKUYAさんに委嘱状が手渡されました。



永平寺町ふるさと大使は、文化・芸術・スポーツなどの分野で活躍している人を永平寺町ふるさと大使として委嘱し、県内外において、本町に関する総合的な情報を発信することにより、

永平寺町のイメージアップと地域振興を図るものです。

委嘱式で河合町長は「世界で活躍しているTAKUYAさんに、これから北陸新幹線も県内開業する中で、永平寺町をPRしてほしい」とあいさつ。TAKUYAさんは「自分の原点はふるさと永平寺町にあり、音楽に向かうときは、まず、永平寺町の街並みや自然、風景を思い浮かべる。太鼓を通じて、自分にしかできない表現方法で町をPRしたい」と意気込んでいました。

3月2日に松岡小学校で行われる『松岡小学校創立150周年記念式典』で、TAKUYAさんの生演奏を予定しています。



Taiko-ist TAKUYA のオフィシャルサイトより

耐震改修で地震への備えをしましょう！

建築物の耐震基準は昭和56年(1981年)に大きく改正されました。改正前の住宅は耐震性が不足する場合があります。

リフォームとあわせて補強工事が断然お得！

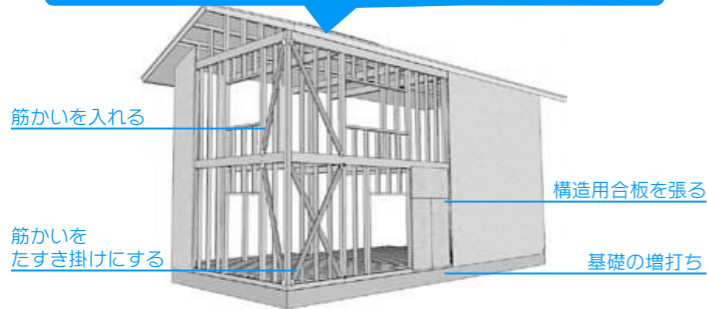

○部分的な耐震改修も可能！

・利用頻度が多い部屋のみを耐震改修できます！

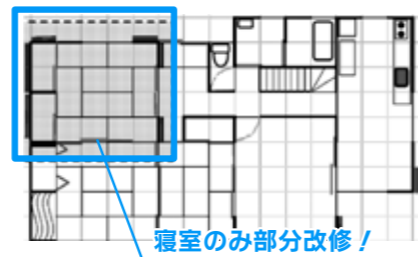

●建て替えをする場合でも補助制度があります！

問合せ せい住支援課 TEL 61-3922

河川への油流出事故防止のお願い

暖房器具の燃料タンクなどへの給油時や、落雪などによる燃料配管の破損で油漏れ事故が増える時期です。

流出した油は側溝や水路を通り川に流れ出ます。川の水が汚染されると魚などの水生生物や、飲料水にも大きな影響があります。

❗特に次の点に気をつけてください

- 家庭や事業所で使用する油類は、側溝・水路・河川に流れ込まないように管理する
- 暖房器具などへの給油中はその場を離れない
- 貯留タンクや給油管を定期的に点検する
- 万一、油が側溝に流れ出た場合は、早い段階で対応する

油流出事故の際は、住民税務課または消防本部までご連絡ください。

河川に油が流出した場合、関係機関が回収・処理作業にあたりますが、その作業にかかる多額の費用は油を流した人の負担となります

連絡先 住民税務課 TEL 61-3945 消防本部 TEL 63-0119

「永平寺町防災行政無線」の訓練放送

全国瞬時警報システム(Jアラート※)の全国一斉情報伝達試験にあわせて「永平寺町防災行政無線」の訓練放送を実施します。

訓練放送や防災メール配信なども実施されます。ご理解のほどよろしくお願いいたします。

放送日時 2月9日(金)11時頃

※ただし、気象・地震活動の状況などによっては、総務省消防庁から訓練用放送を急ぎよ中止することがあります

訓練放送内容

- ① 上り4音チャイム
- ② 「これは、Jアラートのテストです。」×3回
- ③ コールサイン(例：こちらは、防災永平寺町役場です)
- ④ 下り4音チャイム

※Jアラートとは、地震・津波や武力攻撃などの緊急情報を、国から人工衛星などを通じて瞬時にお伝えするシステムです

問合せ 防災安全課 TEL 61-3951



永平寺町企業版ふるさと納税による寄付をいただきました

令和5年6月中旬～令和5年12月

詳細はこちら



永平寺町の地方創生の取り組みに賛同し、企業版ふるさと納税による寄付をしてくださった企業

寄付事業：永平寺町への新しい人の流れをつくる事業

●地域資源活用事業



●カヤックスクール施設整備事業



●日本ハンドボールリーグ加盟チーム活動支援



株式会社 野村塗装店



豊島建設株式会社



TODOROKI (轟産業株式会社)

K・MAX (株式会社ケイ・マックス)



株式会社 坂英建設



株式会社 サンワ中部

寄付事業：未来を見据えた、生活しやすい(生活に便利な)まちをつくる事業



寄付事業：地域資源を活用した安定雇用の創出を行う事業(第二期門前再生事業)



株式会社 サカイエステック

株式会社 トップフーズ

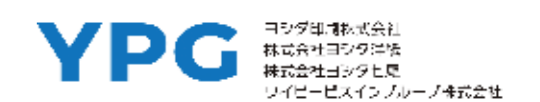
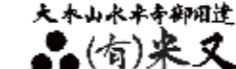
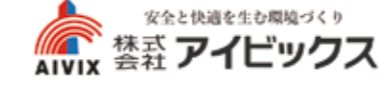

株式会社 TOMOL

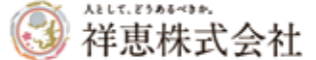

こちらに掲載した企業のほかにも、7社からご寄付いただいております。

いただいた寄付は、ご意向に沿った形で、地域のさらなる発展のため、有効に活用させていただきます。

問合せ 総務課 TEL 61-3941

みなさまのご意見をお寄せください パブリックコメント募集

介護保険事業計画

高齢者の人が住み慣れた地域で、自分らしく暮らせるように「第9期高齢者福祉計画・介護保険事業計画」(令和6年度～8年度)の策定に取り組んでいます。町民のみなさまからのご意見やご提案を参考にさせていただきながら、計画を策定してまいりますので、多くのご意見をお寄せください。

◆募集期間

2月14日(水)まで

◆計画(案)閲覧場所

福祉保健課(本庁1階)、各支所、町ホームページ



◆提出方法

住所、氏名、電話番号、素案に対するご意見などを記入のうえ、次の方法で提出をお願いします

持参
福祉保健課、各支所へ直接提出
メール
fukushi@town.eiheiji.fukui.jp
福井県電子申請システム
https://shinsei.e-fukui.lg.jp/SdsJuminWeb/JuminLgSelect
FAX
61-3464
郵送
〒910-1192 永平寺町松岡春日1-4 永平寺町福祉保健課宛

問合せ 福祉保健課
TEL 61-3920

地域防災計画

災害に対処するための基本的かつ総合的な計画として「永平寺町地域防災計画」を策定しています。このたび、新型コロナウイルス対策や災害情報の発信、全国で発生している風水害などの自然災害における課題や教訓、上位計画である国の防災基本計画や福井県地域防災計画の見直しなどを反映した永平寺町地域防災計画(素案)がまとまりましたので、町民のみなさまからのご意見を募集します。

◆募集期間

2月5日(月)～2月20日(火)

◆計画(案)閲覧箇所

防災安全課(本庁2階)、各支所、町ホームページ



◆提出方法

住所、氏名、電話番号、素案に対するご意見などを記入のうえ、次の方法で提出をお願いします

持参
防災安全課、各支所へ直接提出
メール
bousai@town.eiheiji.fukui.jp
FAX
61-2434
郵送
〒910-1192 永平寺町松岡春日1-4 永平寺町防災安全課宛

問合せ 防災安全課
TEL 61-3951

データヘルス計画

永平寺町国民健康保険加入者の健康の保持・増進のために、健診などの結果や医療データを分析し、特定健診などの保険事業を効果的・効率的に実施するため「永平寺町国民健康保険第3期データヘルス計画および第4期特定健康診査等実施計画」の策定を進めています。素案に関するみなさまのご意見をお寄せください。

◆募集期間

2月13日(火)～2月27日(火)

◆計画(案)閲覧箇所

住民税務課(本庁1階)、各支所、町ホームページ



◆提出方法

住所、氏名、電話番号、明記のうえ、次の方法で提出をお願いします

持参
住民税務課、各支所へ直接提出
メール
jumin@town.eiheiji.fukui.jp
FAX
61-3464
郵送
〒910-1192 永平寺町松岡春日1-4 永平寺町住民税務課宛

問合せ 住民税務課
TEL 61-3945

顔認証マイナンバーカードの導入が始まりました

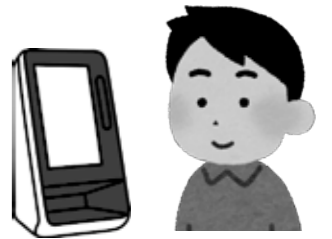

メリット

暗証番号の設定が不要
身分証明書、健康保険証として利用可能
(保険証として利用するには手続きが必要)

デメリット

各種証明書のコンビニ発行は利用不可
マイナポータルの利用、その他暗証番号の入力が必要な手続きは利用不可

顔認証マイナンバーカードご希望の方は、本庁住民税務課までお越しください

マイナンバーカードでの申請や手続きが簡単に

1月から、役場本庁の住民税務課窓口での証明書の交付請求や各種手続きの申請において、マイナンバーカードの券面情報(氏名・住所・生年月日など)が印字された申請書が交付できます。マイナンバーカードをお持ちの方はぜひご利用ください。

詳しくは…▶ 問合せ 住民税務課 TEL 61-3945

知っておきたい 国民年金

令和5年分 公的年金等の源泉徴収票の発送について

確定申告に必要な【公的年金等の源泉徴収票】が、令和6年1月中旬より(1月16日～)順次発送されています。

届いていない人、または紛失された人はねんきんダイヤル(0570-05-1165)に、お問い合わせください。



問合せ 福井年金事務所 TEL 23-4518(ナビダイヤル①→②) 住民税務課 TEL 61-3945

令和6年度 出張年金相談所開設日

	令和6年 4月	5月	6月	7月	8月	9月	10月	11月	12月	令和7年 1月	2月	3月
勝山市民会館 (TEL0779-88-2222) 受付時間10時～12時、13時～15時	12日 (金)	10日 (金)	14日 (金)	11日 (木)	8日 (木)	12日 (木)	10日 (木)	14日 (木)	12日 (木)	9日 (木)	13日 (木)	13日 (木)
大野商工会議所 (TEL0779-66-1230) 受付時間10時～12時、13時～15時	25日 (木)	23日 (木)	27日 (木)	25日 (木)	22日 (木)	26日 (木)	24日 (木)	28日 (木)	26日 (木)	23日 (木)	27日 (木)	27日 (木)

年金相談所では、予約相談を実施しています。ご利用の際は、必ず事前にご予約ください(ご予約のないお客様については、当日ご対応できない場合があります)。予約相談は、(TEL23-4518自動音声案内①→②)にてご予約希望日の前日までお受けします。ご予約の際には、相談者および配偶者氏名、基礎年金番号、電話番号、相談内容などを確認させていただきます。

※年金相談の際は、年金証書、年金手帳、運転免許証などの本人確認ができるものをご持参願います
※本人に代わって個人情報に関する相談をする場合は、「委任状」と、窓口に来た人の「運転免許証などの本人が確認できるもの」が必要です

※ご本人が身体の障害により相談することが困難な場合は、窓口へお申し出ください

※福井年金事務所の年金相談窓口においても、予約制による年金相談を実施していますので、ご利用ください

申込み・問合せ 福井年金事務所 TEL 23-4518

許可番号:
一般廃棄物収集運搬許可(永平寺指定第407号)
産業廃棄物収集運搬許可(第01801233462号)
特別管理産業廃棄物収集運搬許可(第01851233462号)

永平寺町より許認可を受け営業しています。

思い出したら今、捨て活を始めよう!

お家にある家具・家電・楽器・粗大ゴミ 各企業様からでる廃棄物など 収集・運搬

1点でも回収承っております!

株式会社 DASU-HAI

〒910-0804 福井市高木中央1丁目3002 (高木倉庫)
TEL:0776-43-9947 FAX:0776-43-9948

個人様 法人様 承ります

会社までお電話いただければ無料お見積りにお伺いさせていただきます。お気軽にお電話ください。

有料広告

●申告に必要なもの

- ①マイナンバーカード(写)、またはマイナンバーの確認できるもの(写)+本人確認書類(写)運転免許証など
- ②令和5年中の収入(所得)などがわかる源泉徴収票または明細書など
- ③控除の種類に応じた領収書・明細書または証明書
- ④還付がある人は本人名義の口座番号などがわかるもの
- ⑤利用者識別番号(税務署から通知を受けている場合)
- ⑥昨年の申告書控え

●役場会場で申告相談できない所得・控除

以下の所得は下記内容は役場会場で受付できませんのでご了承ください。
福井税務署(要入場整理券)での相談または電子・郵送での提出をお願いします。

- 不動産や株式の譲渡に係る所得
- 株式配当・利子に係る所得
- 初年度の住宅借入金等控除
- 雑損控除
- その他下表にない所得控除

●役場会場で申告相談できる内容および必要な書類

所得 関係	事業 ※白色申告者のみ (営業・農業・不動産など)	○収支内訳書または帳簿 ※帳簿や領収書などから作成したものをご持参ください ※領収書のみを持参するのではなく、区分ごとに事前に集計をお願いします。未集計の場合、申告受付をお断りする場合があります
	給与・公的年金	○勤務先・年金支払者からの源泉徴収票(原本)
	個人年金	○生命保険会社などからの支払通知書(原本)
	一時所得 (生命保険の解約金など)	○生命保険会社からの支払通知書(原本) ○その他一時所得を証明する書類
控 除 関 係	生命保険・地震保険料控除	○生命保険会社などからの控除証明書(原本)
	社会保険料控除	○国民健康保険税・国民年金保険料・社会保険料(健保組合など)の領収書または支払証明書(原本)
	医療費控除または セルフメディケーション税制	○前年中に支払った領収書・通知を基に作成した明細書 ○加入保険から発行された医療費通知 ○生命保険会社から補填された金額がわかる書類 ○高額療養費・高額介護サービス費がわかる書類
	寄付金控除 (ふるさと納税、日赤・共同募金 社会福祉協議会などへの寄付)	○寄付先が発行した領収書(原本)

※スムーズな申告受け付けのため、事業所得の収支内訳書や医療費控除の明細書は、事前に集計のうえご持参ください

問合せ 福井税務署 TEL 23-2690 役場住民税務課 TEL 61-3944

命と生活を守る 地域防災防犯講座

防災防犯

町長&担当者が熱く語ります。

希望日時については、お問い合わせください。

問合せ 防災安全課 TEL 61-3951

いつも、いつでも、いつまでも。

福井銀行

福井銀行HPはこちら⇒

松岡支店 TEL.61-1200 永平寺支店 TEL.63-3220

有料広告

令和5年分所得税確定申告・令和6年度町県民税申告

税の申告相談・受付

申告相談期間 2月9日(金)～3月15日(金)

(2月9日～2月14日は永平寺支所・上志比支所のみで受け付け)

本年も所得税・町県民税の申告の時期となりました。申告時の混雑を避けるため、下記のとおり、地区ごとに申告相談日程を設定させていただきましたので、できるだけ指定された日時・会場にお越しくださいますようお願いいたします。



●申告相談・受付の日程(受付時間9時～16時)

松岡地区 受付会場…本庁 3階大会議室

受付日	対象地区
2月15日(木)	兼定島、領家、領家南、樋爪
16日(金)	末政、渡新田
19日(月)	平成、御公領、学園
20日(火)	芝原1・2
21日(水)	吉野塚、吉野、小畑
22日(木)	上合月、下合月
26日(月)	松ヶ原1・2
27日(火)	春日
28日(水)	松ヶ原3・4、観音
29日(木)	宮重、西野中、湯谷、上吉野
3月1日(金)	坂上地区、志比堺
4日(月)	薬師
5日(火)	神明
6日(水)	芝原3、木ノ下
7日(木)	葵

全地区対象 受付会場…本庁 3階大会議室

受付日	対象地区
3月8日(金)	町内全域
11日(月)	
12日(火)	
13日(水)	
14日(木)	
15日(金)	

※地区指定の日程では都合が悪い場合、上記の日程で受け付けしています

※2月25日(日)日曜申告受け付けしています

永平寺地区 受付会場…永平寺支所 2階研修室

受付日	対象地区
2月9日(金)	谷口、光明寺
13日(火)	鳴鹿、山鹿、飯島
14日(水)	東古市、轟
16日(金)	下浄法寺、殿村、上浄法寺
20日(火)	志比、荒谷、市野々、京善
22日(木)	岩野、吉波、栃原
26日(月)	諏訪間、東諏訪間、諏訪間団地、山
28日(水)	法寺岡、高橋、花谷
3月1日(金)	寺本、けやき台

上志比地区 受付会場…上志比支所

受付日	対象地区
2月9日(金)	栗住波、せせらぎ、牧福島
13日(火)	石上、市右工門島
14日(水)	大野島、清水、大月
15日(木)	竹原
19日(月)	吉峰、藤巻
21日(水)	山王
27日(火)	浅見、野中、北島
29日(木)	市荒川、中島

締め切り
間近!

令和5年度 子育て世帯生活支援特別給付金

1. 給付対象者

令和5年3月31日時点で18歳未満(障がい児の場合、20歳未満)を養育する父母などであって、令和5年1月1日以降の収入が急変し、住民税非課税相当の収入となった人(要申請) 2月29日(木) 締め切り
令和6年2月末までに生まれた新生児なども対象になります

※ひとり親世帯分の給付金を受け取った人、他市町でその他世帯分としてすでに給付金を受給している人を除く

2. 給付額 児童1人あたり 一律5万円

【問合せ】子育て支援課 TEL 61-7250

家屋を新・増築、取り壊した場合には届け出を!

固定資産税は、毎年1月1日の賦課基準日に不動産を所有している人へ課税されます。家屋を新・増築した場合、新年度課税するにあたり職員による家屋評価調査が必要になります。1月1日までに新・増築家屋が完成し、職員が調査にうかがっていない場合は、役場住民税務課町税係までご連絡ください。

また、家屋を取り壊した場合、翌年度からの固定資産税課税対象から除外されますが、**届け出がないと翌年度以降も課税される**ことがあります。家屋を取り壊した人は、すみやかに役場住民税務課町税係もしくは各支所窓口まで固定資産異動申告書の提出をお願いします。

【問合せ】住民税務課町税係 TEL 61-3944

新型コロナワクチンの全額公費による接種 3月31日(日)で終了

12歳以上の人の永平寺町内医療機関での接種は3月26日(火)まで
5~11歳の子どもの永平寺町内医療機関での接種は2月10日(土)まで

【接種対象】

追加接種については初回接種が完了した、生後6か月以上の人で令和5年秋接種がまだの人
※5歳以上の人の初回接種は2回、6か月から4歳までの人の初回接種は3回接種が必要です。完了するには、早めの接種をご検討ください

【接種券について】

- ・現在使用できる接種券はピンク色です
- ・接種券がお手元にない人は永平寺町保健センターまでお問い合わせください

【予約はお早めに!】

- 永平寺町新型コロナワクチン接種予約サイト・・・3月18日(月)まで予約可能
- 永平寺町新型コロナワクチン接種コールセンター・・・3月18日(月)まで予約可能
- ※5~11歳の子どもの町外での接種についてはコールセンターにお問い合わせください

【令和6年4月以降の接種】

- ・65歳以上の人および60歳~64歳で対象となる人(※)には、秋頃に一部自己負担で定期接種を行います
- ・上記以外で接種をご希望の人は、任意接種として全額自費接種になります
- (※)心臓、腎臓または呼吸器の機能に障害があり、身の回りの生活が極度に制限される人、HIVによる免疫の機能に障害があり、日常生活がほとんど不可能な人

【問合せ・予約先】永平寺町 新型コロナワクチン接種コールセンター
TEL 61-0556(9時~17時(土・日・祝日除く))



永平寺町新型コロナワクチン接種予約サイト

混雑緩和・感染予防のため郵送での提出にご協力ください

例年、役場会場は1時間以上の待ちが発生するなど大変混雑します。今年度より、書類からの簡単な転記で住民税申告書を作成できる「簡易申告書」を1月下旬に対象のみなさま(例年、扶養控除のみなど簡易な申告のみをされている人)に発送しましたのでぜひご利用ください。



スマートフォンを使った 順番受付予約システムをご利用ください

役場各会場では、受付順番予約システムを導入しています。スマートフォンからご自宅順番予約でき便利です。ぜひご利用ください。

【利用の仕方】※画面の表示が一部変更となる場合があります

- ①永平寺町役場の公式LINEと友だちになる
- ②トーク画面で「確定申告順番待ち」を選ぶ(2月上旬より)
- ③申告会場を選ぶ
- ④「発券する」を選ぶ

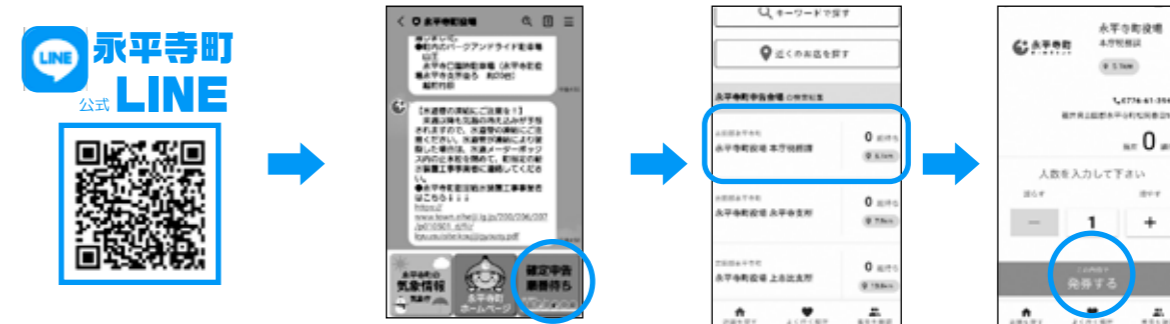

- ⑤順番が発券される
- ⑥順番近くなったらLINEメッセージが届く
- ⑦役場で受け付け

スマートフォンをお持ちでない人も、申告会場の発券機より番号札の発券が可能です。
発券時間 当日8時30分~16時 ※発券は当日のみ

税理士による確定申告無料相談会

①役場本庁会場での申告相談

2月16日(金)から3月4日(月)までの平日は、本庁会場において税理士による相談を受け付けます。なお、税理士による相談についても、前頁に記載された『役場会場で申告相談できる内容』のとおりとなりますので、予めご了承ください。

②税理士記念日 税理士による確定申告無料相談

- (1)対面による無料相談(白色申告者のみ)
場所: 福井県税理士会館 福井市日之出5-14-25
日時: 2月17日(土)10時~16時
※事前に電話予約が必要です。北陸税理士会福井支部 TEL: 52-0510

- (2)電話による無料相談
日時: 2月17日(土)13時~16時
TEL: 52-0545 ◀お間違いないようお願いします



町民 カレンダー - 2024 2月 - 3月

〔令和6年〕

家の中に貼ってご活用ください。

保存版



日	月	火	水
2/4 田チョコッとスイーツ作り <要予約> 上志比児童館 10:00~12:00	5 シルバー人材センター 入会説明会 永平寺町シルバー人材センター 14:00~	6 役場窓口延長 19:00まで 育児相談 保健センター (松岡福祉総合センター内) 9:00~12:00	7 ママのためのおしゃべりサロン (身体測定・育児相談) 保健センター (松岡福祉総合センター内) 10:00~11:30
上	図書館(全館)休館日 松 志 上 ち づ わ	えい坊館休館日 松 志 上 ち づ わ	松 志 上 ち づ わ
11 建国記念の日	12 振替休日	13 役場窓口延長 19:00まで リズムにのって体幹を鍛えよう やすらぎの郷 10:30~11:30	14 作って遊ぼう!おひなさま作り 永平寺支所3階 10:30~11:30 ママのためのおしゃべりサロン (ベビーピクス) 保健センター(松岡福祉総合センター内) 10:30~11:30 1歳6か月児健診 保健センター(松岡福祉総合センター内) 13:00~14:00 行政相談 永平寺支所 13:30~15:30 人権相談 松岡公民館 13:30~16:00
	図書館(全館)休館日	えい坊館休館日 松 志 上 ち づ わ	永平寺温泉禅の里休館日 松 志 上 ち づ わ
18 家庭の日 ストリングアートをしてみよう 志比児童館 10:00~12:00	19 身体測定・育児相談 永平寺支所3階 10:30~11:30 議会・全員協議会 円卓会議室 9:00~12:00	20 役場窓口延長 19:00まで おはなし&わらべうたあそび 松岡児童館 10:30~11:00 おもしろ話の会 やすらぎの郷 10:30~11:30 議会・全員協議会 円卓会議室 9:00~17:00 シルバー人材センター入会説明会 永平寺町シルバー人材センター 14:00~	21 身体もこころも動かして親子 触れ合いあそび<要予約> 松岡児童館 11:00~11:30 お話のへや 永平寺支所3階 10:30~11:00 議会・全員協議会 円卓会議室 9:00~17:00 ママのためのおしゃべりサロン (身体測定・育児相談) 保健センター(松岡福祉総合センター内) 10:00~11:30
志	図書館(全館)休館日 松 志 上 ち づ わ	えい坊館休館日 松 志 上 ち づ わ	道の駅禅の里定休日 松 志 上 ち づ わ
25	26 カードに彩るお雛様・ 桃の節句<要予約> 松岡児童館 10:00~11:00 議会・全員協議会 円卓会議室 9:00~10:00 議会・本会議(開会) 議場 10:00~12:00	27 役場窓口延長 19:00まで ひな人形を作ろう!<要予約> やすらぎの郷 10:00~11:30	28 身体測定・育児相談 松岡児童館 10:30~11:30 ママのためのおしゃべりサロン (母乳相談) 保健センター (松岡福祉総合センター内) 10:30~11:30
	図書館(全館)休館日 松 志 上 ち づ わ	えい坊館休館日 松 志 上 ち づ わ	松 志 上 ち づ わ

☐ は、児童館、子育て支援センター開設日です。

木	金	土
8	9	10 おはなしのへや 町立図書館(松岡) 10:30~11:00 おはなし会 町立図書館(永平寺館) 11:00~11:30 結婚相談 町立図書館2階視聴覚室 13:30~15:30
松 志 上 ち づ わ	松 志 上 ち づ わ	
15 青少年育成の日	16 身体測定・育児相談 やすらぎの郷 10:30~11:30 3歳児健診 保健センター (松岡福祉総合センター内) 13:00~14:00	17 支援センター開放日<要予約> 永平寺支所3階 9:30~11:30 民話紙芝居 町立図書館(松岡) 10:30~11:00 おもしろとしゃかん 町立図書館(上志比館) 10:30~11:00 結婚相談 町立図書館2階視聴覚室 13:30~15:30
松 志 上 ち づ わ	松 志 上 ち づ わ	松 志 上 ち づ わ
22	23 天皇誕生日 第3回文化財講座「越前狛犬」 ~地域の身近な文化財~ 松岡公民館 10:00~11:30	24 松岡福祉総合センター開館日 8:30~17:15 児童館で遊ぼう 松岡児童館 9:30~11:00 ちびっこ広場であそぼう!<要予約> 松岡児童館 13:00~15:00 支援センター開放日<要予約> やすらぎの郷 9:30~11:30 おもしろとしゃかん 町立図書館(松岡) 10:30~11:00 結婚相談 町立図書館2階視聴覚室 13:30~15:30
松 志 上 ち づ わ	松 志 上 ち づ わ	松 志 上 ち づ わ
29	3/1 ひなまつり会<要予約> 永平寺支所3階 10:30~11:30	2 絵本の読み聞かせ 町立図書館(松岡) 10:30~11:00 松岡小学校創立150周年記念式典 松岡小学校体育館 9:30~11:00 松岡小学校創立150周年記念事業 「時の箱収納品」展示会 松岡公民館 13:00~17:00(P17に詳細あり)
図書館(全館)休館日 松 志 上 ち づ わ	松 志 上 ち づ わ	松 志 上 ち づ わ

アイコンガイド

各地区児童館

- 松 松岡児童館 61-0750
- 志 志比児童館 63-3113
- 上 上志比児童館 64-3100

●開館 13:00~18:00

アイコンガイド

子育て支援センター

- ち ちびっこ広場 61-0750

●毎週月~金曜日
●松岡児童館
●9:30~15:00

フrendパーク

63-3113

●毎週月~金曜日
●永平寺支所
●9:30~11:30

わくわく広場

64-3100

●毎週月~金曜日
●やすらぎの郷
●9:30~11:30

●永平寺町役場(本庁) 61-1111	●契約管財課 61-3924	●建設課 61-3948	●福祉保健課 61-3920	●生涯学習課(教育委員会) 61-3400	●松岡公民館 61-7222	●永平寺緑の村ふれあいセンター 63-4222	●町社協地域包括支援センター 61-6166
●永平寺支所 63-3111	●防災安全課 61-3951	●えい住支援課 61-3922	●会計課 61-3949	●上下水道課 61-0277	●永平寺公民館 63-3111	●上志比文化会館サンサンホール 64-3170	●永平寺町消防本部・消防署 63-0119
●上志比支所 64-2211	●財政課 61-3933	●子育て支援課 61-7250	●議会事務局 61-3950	●町立図書館 61-7117	●上志比公民館 64-2244	●松岡福祉総合センター(準荘) 61-0111	●福井警察署 52-0110
●総務課 61-3941	●総合政策課 61-3942	●住民税務課 61-3944	●商工観光課 61-3921	●町立図書館永平寺館 63-3112	●松岡ふるさと学習館 61-6677	●永平寺老人福祉センター永寿苑 63-3868	●永平寺分庁舎 61-0110
	●農林課 61-3947	●学校教育課(教育委員会) 61-3937		●町立図書館上志比館 64-3170			

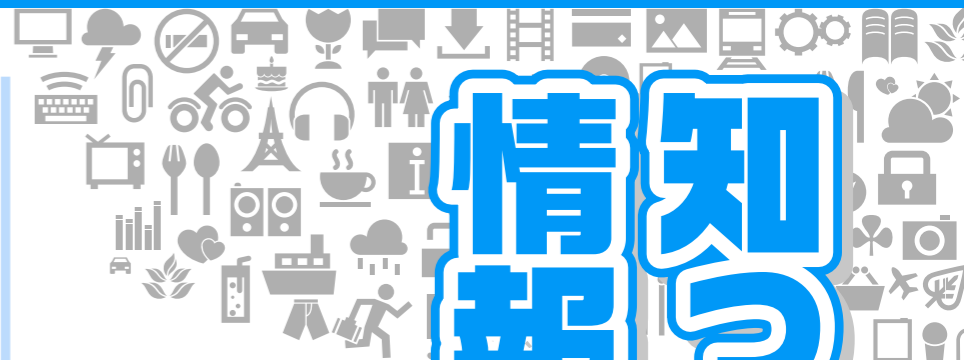

知っトク情報



おトクで楽しい
情報が満載です。

みんなの健康相談(無料)

精神科医による無料の個別相談です。悩みや不安がある、イライラする、気分が沈むなど専門家のアドバイスが必要なときは、お気軽にご相談ください。ご家族のこともご相談に応じます。個人情報には遵守しますので安心ください。

相談は無料、予約制です。都合により日時・場所が変更となる場合がありますので必ず事前

ママのためのおしゃべりサロン講演会(母乳相談)

日時 2月28日(水)
10時30分～11時30分
場所 保健センター
(松岡福祉総合センター内)

対象 町内在住の人

問合せ 福井健康福祉センター 地域保健課
TEL 36-34209

悩みごと総合相談会(無料)

日時 3月10日(日)
9時～12時
場所 松岡公民館

内容 専門家(弁護士・精神科医師・臨床心理士)による個別相談

方法 面談(希望により電話相談も可能)

定員 各専門家1人につき3人まで

申込み締切 3月5日(火)

「東郷地区の活動から学ぶ」若者とのまちづくりや海外交流

日時 2月18日(日)
10時～11時30分(受付時間9時30分)

場所 永平寺開発センター 2階消防ホール

講師 ふくいPR隊@東郷研究会 代表 佐々木教幸氏
イラストレーター・トンデモ図書室伊藤堂 室長 伊藤ゆか氏

認知症への理解と支援(無料)

日時 2月21日(水)
14時～15時

場所 永平寺開発センター (永平寺町東古市10-5)

講師 たけつ病院 医師 武藤悠平氏

※講演後に認知症に関する福祉用具の説明会も行います

定員 30人(介護している人や関心がある人)

申込み締切 2月16日(金)

申込み・問合せ 永平寺町社会福祉協議会
TEL 68-30008

かたじけなくふれあい広場 150周年記念実行委員会

問合せ 松岡小学校創立150周年記念実行委員会 (松岡小学校内)
TEL 61-00069

日時 2月10日(土)
10時～13時

場所 松岡小学校 4階ホール

北陸新幹線福井開業記念DINO-A-LIVE(観覧抽選)

迫力の体験型恐竜エンターテインメントがやってくる!

日時 3月16日(土)、17日(日)
各日①10時30分～②13時30分～③15時～各回約30分

場所 ハピリンホール(福井市中央1丁目2-1) JR福井駅西口 ハピリン3階

定員 各回2000人

申込み方法 チケットサイト「チケットぴあ」にて応募

①1人あたり最大6枚まで希望可能

②全6回公演の内、第1～第3希望まで選択指定

松岡小学校創立150周年記念事業「時の箱」

松岡小学校「角笛の像」の下に収納されていた50年前のタイムカプセル「時の箱」。その収納品展示会を3月2日より松岡公民館4階ホールにて開催します。当時の児童作品や学用品・映像など約1500点を見にお越しください。

※尚、個人作品は「本人、ご家族」に引き渡します

期間 3月2日(土)～3月10日(日)

※3月4日(月)は休館日

時間 10時～17時

※3月2日(土)は13時より

場所 松岡公民館 4階ホール

問合せ 松岡小学校創立150周年記念実行委員会 (松岡小学校内)
TEL 61-00069

広報永平寺 (毎月第1金曜日発行)

有料広告募集中!

サイズ:縦 51mm × 横 90mm …… 5,000円

問合せ 総合政策課 TEL 61-3942

無料法律相談

日時 2月22日(木)
13時～16時

場所 永平寺老人福祉センター

※相談時間は1人20分程度
※事前に電話予約が必要です

申込み・問合せ 永平寺町社会福祉協議会
TEL 61-60003

私たちが気候危機をくい止める最後の世代に!

～私から始める脱炭素革命～

世界は今、気候危機の真ただ中にいます。私たちは、それをくい止めることができる「最後の世代」です。そのためにはどうすればよいのでしょうか。世界の潮流と日本の課題を踏まえ、今、私たちができることを考えます。

日時 2月23日(金・祝) 14時～15時30分

講師 NHKエンタープライズエグゼクティブ・プロデューサー 堅達 京子氏(永平寺町出身・永平寺町ふるさと大使)

定員 ●メイン会場 福井県生活学習館(ユー・アイ ふくい)映像ホール…先着60人
●YouTube同時配信(自宅などで受講できます。講師への質問も可能です)…先着50人

※要申し込み2月22日(木)まで、参加は無料です

問合せ 福井ライフ・アカデミー本部(事務局 県生涯学習センター)
TEL 41-4206

保健通信

乳幼児健診日程

健診・相談内容	対象児	日程	受付時間	場所
1歳6か月児健診	令和4年6月16日～7月31日生まれ	2月14日(水)	13～14時	保健センター
3歳児健診	令和2年12月16日～令和3年1月31日生まれ	2月16日(金)		

冬季に流行する感染性胃腸炎に 気をつけよう

代表的なウイルス ノロウイルス、ロタウイルスなど
潜伏期間 感染から発症まで24～48時間
共通する症状 吐き気、おう吐、下痢、腹痛、発熱など

<感染経路>

①人からの感染

感染した人の便やおう吐物から人の手などを介して二次感染
家庭などでの飛沫などによる感染

②食品からの感染

感染した人が調理をして汚染された食品を食べた場合
ウイルスが蓄積した加熱不十分な二枚貝などを食べた場合など

<予防方法は>

- 加熱が必要な食品は十分加熱しましょう
- 石鹸と流水による手洗いを十分にしましょう。特に調理前やトイレの後、カキなどの二枚貝を調理した後は注意してください
- カキなどを調理する際は、ほかの食品や調理器具が汚染されないよう注意してください
- 下痢などの症状がある人は、食品を扱わないでください。ノロウイルスによる胃腸炎の場合、症状がなくなっても1週間程度(長い場合は1か月)は便にウイルスがいます。症状がなくなっても注意してください
- 患者の便や吐物は速やかに処理してください。処理するときは、換気をし、自身が感染しないよう使い捨ての手袋やマスクを着用しましょう。また、処理後は石鹸と流水による手洗いを十分にしましょう



詳しくは
町ホームページ

がん検診のお知らせ

がん検診は、指定医療機関で実施しています。
※がん検診受診券に同封している指定医療機関への事前の電話予約が必要です

実施期限 2月29日(木)



子どものインフルエンザ任意予防接種の 助成申請

- 対象者** 町内指定医療機関以外で接種した1歳以上中学3年生までの人
助成内容 1回につき1,000円助成。1人2回まで※ただし13歳以上は1人1回まで
助成方法 接種済み証(母子健康手帳)、領収書、振り込み先の預金通帳、認印をご持参のうえ、保健センターにて償還払いの申請をしてください
※申請締切日 2月29日(木)

健康づくり11からだポイントカードの回収

健康づくり11からだポイントカードに取り組んだ人は、カードを保健センターに提出してください。参加賞として景品を贈呈します。

- 回収期間** 2月29日(木)まで
※期間中に提出ができない場合は保健センターまでお問い合わせください

提出場所 保健センター(松岡福祉総合センター翠荘内)



100ポイント以上達成するとさらに抽選でSHOJIN商品をプレゼント

～2月1日はフレイルの日です～ フレイルという言葉をご存じですか？

フレイルとは、年をとって心身の活力(筋力、認知機能、社会とのつながり)が低下した状態です。多くの人が健康な状態からこのフレイルを経て、介護状態に陥ると考えられています。フレイルの兆候を早期に発見して日常生活を見直すなどの正しい対処をすれば、フレイルの進行をおさえ、健康な状態に戻すことができます。

<指輪っかテスト>自分の指で筋肉量を測定してみましょう

まずは自分の筋肉量を測ってみましょう。計測機は使わずに自分の指を使う簡易型のチェックです。



①両指の親指と人差し指で輪を作ります



②利き足ではない方のふくらはぎの一番太い部分に力を入れずに軽く囲んでみましょう



隙間ができる人は、転倒・骨折などのリスクが高くなっている可能性があります

福井県ホームページ「みんなで始めよう！フレイル予防」より

申込み・問合せ 保健センター(松岡福祉総合センター内) TEL.61-0111

令和5年度防火標語コンクール入賞作品 永平寺町防火協会

今年度は、296点の応募があり、日頃の防火意識の高さを実感させる素晴らしい作品ばかりでした。

防火標語の部

最優秀作品	「危ないよ 慣れて忘れる 火の怖さ」	北陸電力送配電(株)福井電力部 角川 遼河 様
優秀作品	「消したよね 人に頼らず 自分から」	北陸電力送配電(株)福井電力部 辻 幸大 様
	「それはあかん! 消した『つもり』と 消えた『はず』」	トヨタモビリティパーツ(株)福井支社 ヤマぐち 山口 陽加 様
優良作品	「火の用心 暮らしを守る 合言葉」	社会福祉法人 ケアふくい 小橋 美和 様
	「点けた火の 消したつもりは 思い込み」	社会福祉法人 ケアふくい うるしぎ 漆崎 龍治 様
	「火の用心 いつも心に スイッチON」	レストラン金龍 伊藤 泰登 様
	「大丈夫 ほやけど もっぺん 再確認」	黒龍酒造(株) 御築 千浪 様
	「急がない 忘れ物より 火の始末」	特別養護老人ホーム アニス松岡 藤田 美喜 様
	「最後まで 横着するな 火の始末」	大本山永平寺 宮本 隼佑 様
	「広げよう 防火の絆で 火災0」	カワイローラ(株) はやし 林 愛実 様
	「たこ足配線 オール電化でも気を抜くな」	大本山永平寺 かとう 加藤 李紀 様

危険物標語の部

最優秀作品	「危険物 いつもの点検 もう一度」	トヨタモビリティパーツ(株)福井支社 ささきゆの 佐々木悠乃 様
優秀作品	「ゼロ災害 保ち続ける 現場力」	黒龍酒造(株) かりやすきよみ 刈安紀代美 様
	「危険物『慣れ』と『油断』に 潜む事故」	北陸電力送配電(株)福井電力部 かとう ひろあき 加藤 博亮 様
優良作品	「危険物 知識高めて 防ぐ事故」	北陸電力送配電(株)福井電力部 いわみ あつじ 岩見 敦二 様
	「慣れてこそ 初心で扱う 危険物」	カワイローラ(株) みずぐち よしとも 水口 喜友 様



住み慣れた地域で安心できる暮らしを 続けていくために

地域包括 ケアシステム

前回の認知症に続いて、今回は、在宅生活を継続するために自分が暮らしている地域の地域包括ケアシステムについてご紹介します。

地域包括ケアシステムとは、住み慣れた地域で自分らしい暮らしを続けられるよう、医療、介護、福祉、生活支援サービスなどが連携して必要とするサービスを切れ目なく受けることができる地域づくりのことで、高齢社会を迎え、高齢期でも住み慣れた地域で自分の望む生活を続けていくためには必要な仕組みです。

最期まで、住み慣れた地域で自分が望む場所で、必要なサービスを受け、安心して自分らしい暮らしが続けられる社会を目指して、かかりつけ医を中心とした在宅医療と介護サービスなどを連携しています。

医療

在宅でも安心して療養生活を送ることができるように「かかりつけ医」を中心に、訪問診療や往診を含め、訪問看護、歯科医師、薬剤師との連携を充実し支えています。

介護

介護が必要になっても、在宅で生活を続けることができるように、訪問介護、通所介護などのサービスを充実させています。また、通所、訪問、お泊りを合わせた小規模多機能型居宅介護など「地域密着型サービス」の施設整備をしています。



相談

支援

地域包括支援 センター

高齢者のための総合相談窓口です。介護や介護予防、医療や福祉など、あらゆる分野の相談を受け付け、課題を整理し、在宅生活に必要な支援をコーディネートします。

生活支援

一人暮らしや認知症の高齢者の生活を支援するさまざまな生活支援や財産管理など権利擁護の支援を行っています。

地域で、安心して暮らし続けるためには、ご近所の力「見守り・支え合い」が重要です。「自助」「互助」「共助」「公助」が融合するまちづくりに、みなさんのお力をお貸しください。

介護予防

筋力トレーニング教室や生き生き百歳体操などの介護予防教室やサロンなどの活動を通じて介護予防を推進しています。

出張 みんなのサロン 2月・3月の開催日

- 2月 6日(火) 開発センター2階消防ホール 13時～16時
 - 2月 27日(火) やすらぎの郷 10時～13時
 - 3月 5日(火) えい坊館 13時～16時
 - 3月 21日(木) 開発センター2階消防ホール 10時～13時
- 出張みんなのサロンは、介護者や、地域のみならずみなさんでもご自由に参加できます。お茶を飲みながら、気軽に話をしませんか。気軽にお越しください。
- みんなのサロンは、看護師のボランティアが活動しています。

問合せ・認知症相談窓口 地域包括支援センター TEL 61-6166 福祉保健課 TEL 61-3920

フレイル／サルコペニア検診

永平寺町では、フレイル／サルコペニア予防に努めており、永平寺町在宅訪問診療所にて無料でフレイル／サルコペニアを判定する検査を行っています。

フレイルとは加齢とともに心身が衰えた状態、サルコペニアとは、加齢による筋肉量の減少や筋力の低下のことを指します。フレイル／サルコペニアの人は、寝たきりになりやすく、また入院が多く病気が治りにくいことが分かっています。

〈今年度の検診〉

日時 3月5日(火)、3月13日(水) 14時～16時
場所 永平寺町立在宅訪問診療所
対象 65歳以上の人(各日20人まで)
検診内容 5m歩行時間測定、握力測定、体組成測定など
※検診前日までに、事前予約が必要です

在宅訪問診療所の医師が、検診結果から、現在の状態や今後についてのアドバイスをします。寝たきりと入院予防のため、ぜひ検診を受けてみてください。



申込み・問合せ 永平寺町在宅訪問診療所 TEL 61-7500

2月24日(土)より 路線バスに交通系ICカード「ICOCA」導入！

路線バスやすまいるバスで、交通系ICカード「ICOCA」の利用サービスが始まります。現金を出す手間を省くことができ、スムーズに乗り降りができるようになります。

Suicaなど、10種類の全国相互利用可能な交通系ICカードも利用可能です。

※現金での支払いも今までどおりできます

サービス開始日と対象区間

サービス開始日 2月24日(土)

対象区間 京福バス、福井鉄道バスの全路線 ※地域バス、地域コミュニティバスには導入されません

利用方法

乗車時と降車時にICカードを専用の読み取り部にタッチするだけでバスをご利用できます。あらかじめICカードに現金をチャージしておくことにより、乗車区間の運賃を自動的に精算します。



【乗車時】

乗車口付近の青色のリーダーにICカードをタッチ！



【降車時】

運賃箱の黄色のリーダーにICカードをタッチ！



	ICOCA販売場所	チャージ可能場所
京福バス	福井駅東口京福バスチケットセンター	ICOCA取扱窓口、バス車内、JR(ハピラインふくい)のICOCAマークのある自動券売機設置駅、その他市中の店舗(コンビニ、セブン銀行など)
福井鉄道バス	越前たけふ新駅内福鉄バスチケットセンター 神明駅チケットセンター	
その他	JR(ハピラインふくい)のみどりの窓口やIC対応の自動券売機	

※新規ご購入時にはデポジット(預かり金)として500円が必要です。カード返却の際にはカードと引き換えに返金されます

バスICOCA定期券について

バス定期券は、ICカードへの移行によりICOCA定期券のみの運用(紙定期券の販売中止)となります。また、ICカード導入にともない、一部切符の販売終了や変更などもありますので、詳しくは各交通事業者にお問い合わせください。

公表します 町職員の給与

給料・手当などについて公表します 問合せ 総務課 TEL 61-3941

人件費の状況(一般会計決算)

令和4年度の一般会計決算の人件費の状況は、次のとおりです。

区分	住民基本台帳人口 (R5.3.31現在)	歳出額 A	実質収支	人件費 B	人件費率 B/A	(参考) R3年度の人件費率
4年度	17,962人	11,215,795千円	327,630千円	2,141,274千円	19.1%	21.1%

(注)人件費には、職員給与のほか、町長など特別職の給与、議員報酬、地方公務員共済組合負担金などを含みます

職員給与費の状況(一般会計予算)

令和5年度の一般会計の当初予算における職員給与費の状況は、次のとおりです。

区分	職員数 A	給与費				一人あたり給与費 B/A
		給料	職員手当	期末・勤勉手当	計 B	
5年度	241人	844,792千円	255,514千円	342,591千円	1,442,897千円	5,987千円

(注)職員手当には退職手当を含みません

職員の平均年齢、平均給料月額などの状況

令和5年4月1日現在の職員の平均年齢、平均給与月額などの状況は、次のとおりです。

①一般行政職

区分	平均年齢	平均給料月額	平均給与月額
永平寺町	42.1歳	305,830円	358,153円
国	42.7歳	323,711円	405,049円

②技能労務職

区分	平均年齢	平均給料月額	平均給与月額
永平寺町	47.0歳	231,896円	241,904円
国	51.1歳	286,570円	328,416円

(注)1 一般行政職は、税務職、保健師、保育士、幼稚園教諭、消防職、企業職および技能労務職を除いた職です

(注)2 平均給与月額は、給料月額に毎月支払われる扶養手当、住居手当、管理職手当などを加えた額です

職員の初任給の状況

令和5年4月1日現在の一般行政職職員の初任給の状況は、次のとおりです。

区分	大学卒	高校卒
永平寺町	187,300円	166,600円
国	196,200円	166,600円

一般行政職の級別職員数の状況

令和5年4月1日現在の一般行政職職員の級別職員数の状況は、次のとおりです。

区分	1級	2級	3級	4級	5級	6級	計
標準的な職務内容	主事	主事	主査 課長補佐	課長補佐	参事 課長	課長	
職員数(人)	18	14	26	21	9	15	103
構成比(%)	17.5	13.6	25.2	20.4	8.7	15.6	100.0

(注)一般行政職は、税務職、保健師、保育士、幼稚園教諭、消防職、企業職および技能労務職を除いた職です

期末・勤勉手当

令和4年度の期末・勤勉手当の支給割合は、次のとおりです。

区分	永平寺町			国		
	期末手当	勤勉手当	計	期末手当	勤勉手当	計
6月期	1.200月	0.95月	2.150月	1.200月	0.95月	2.150月
12月期	1.200月	1.05月	2.250月	1.200月	1.05月	2.250月
計	2.40月	2.00月	4.40月	2.40月	2.00月	4.40月

加算措置の状況 職務上の段階、職務の級などによる加算措置があります。職務上の段階、職務の級などによる加算措置があります。

退職手当

令和5年4月1日現在の退職手当支給率などの状況は、次のとおりです。

区分	永平寺町		国	
	自己都合	勤奨・定年	自己都合	勤奨・定年
勤続20年	19.6695月分	24.58688月分	19.6695月分	24.58688月分
勤続25年	28.0395月分	33.27075月分	28.0395月分	33.27075月分
勤続35年	39.7575月分	47.709月分	39.7575月分	47.709月分
最高限度額	47.709月分	47.709月分	47.709月分	47.709月分
その他の加算措置	定年前早期退職特例措置 (2%~20%加算)		定年前早期退職特例措置 (2%~45%加算)	

特別職の給料などの状況

令和5年4月1日現在の特別職の給料などの状況は、次のとおりです。

区分	給料月額	(参考) 県内8町の平均
町長	840,000円	845,625円
副町長	650,000円	662,500円
教育長	540,000円	564,000円

ミゴほうき作り 米収穫後の稲わら活用

12月19日、上志比幼稚園の園児が稲わらを活用したミゴほうき作りに挑戦しました。ミゴとは米を取った後の穂の部分のこと。園児たちは「わりばしみたい」「時間がかかるなあ」などと話しながら「ミゴ」と茎を分け、20本ずつの束に分けて縛り、オリジナルのほうきを完成させました。



真剣な表情で作業する園児ら

永平寺町地域おこし協力隊の中野沙織さんが、ほうき作りを通して農産物に親しんでほしいと企画。中野さんは「食べるどころだけではなく、昔からの日本人の無駄にしない気持ちを考えるきっかけになれば」と話していました。



30年という永平寺の里野彩工房代表の橋本清子さんが務めました。参加者

町産大豆を使った 味噌作り



講師の橋本さん(写真左)にこね方を教わる参加者

1月21日、永平寺町地域おこし協力隊で栄養士の資格をもつ西川朋子さんの企画で、永平寺町産の大豆を使った味噌作り体験が松岡公民館で行われ、町内から20名が参加しました。はじめに西川さんが大豆の栄養や味噌を調理する際に気を付けることなどを説明。「味噌は栄養素の高い逸品だと知ってほしい」と熱く語りました。

講師は味噌作り歴

30年という永平寺の里野彩工房代表の橋本清子さんが務めました。参加者

中野さん

自分が作ったほうきを握りしめながら「隙間とか、汚い所をお掃除するとき上手に使いたい」と張り切っていました。

3/9 土 ワークショップなどのイベント開催を予定 (場所/四季の森複合施設) お楽しみに!

全員が味噌作りは初めて。煮豆をマッシャーや機械でつぶし、米こうじや塩を混ぜ込んで丹念にこねて団子の形にした後、丁寧に容器に入れていきました。味噌は各家庭で熟成させ、約半年後の8月の土用頃にでき上がる予定です。

参加した朝倉雅子さんと茉柚さん親子は「家でも作ってみたくなるくらい楽しかった」とこぼしていました。

西川さんは「今後も永平寺町産の食材を使ったイベントを企画していきたい」と話していました。

日時 **2月12日** (月・祝)
14:30開場 16:00GAME

場所 **福井県営体育館**
VS **ジークスター東京**

EVENT
★先着100名さまへブルサンオリジナルチョコをプレゼント
★チームカラー「ブルー」を身に付けて、会場を「ブルー」に染めよう！
服、帽子、メガネ、ネイルなど、参加いただいた先着100名さまに選べるプレゼントもご用意★みんなで「ブルー」一色に！

FOOD
おまわり亭 福井店
マエダセイカ(株)
WoodWood Coffee Roast Service

永平寺町ふるさと大使
福井永平寺ブルーサンダーを
みんなで応援しよう！

永平寺町開催/
3/30(土) 16時~
vs 富山ドリームス
会場:北陸電力福井体育館フレア
(永平寺町松岡室21-5-3)

日本ハンドボールリーグ
福井永平寺ブルーサンダーの
試合を観戦しよう！

HOME GAME
FUJI ENERGY
BLUETHUNDER

JAPAN HANDBALL LEAGUE
2023/2024 SEASON
福井永平寺ブルーサンダー

ticket
¥1,100
高校生以下
無料

問合せ (株)永平寺町ハンドボールまちづくり推進機構 TEL 63-5681

北陸新幹線がやってくる みんなの笑顔とおもてなしの心

北陸新幹線福井開業に向けた動画を発信！

なかよし幼稚園
志比幼稚園
吉野幼稚園
志比南幼稚園
松岡東幼稚園
みどり葉こども園
御陵幼稚園

Hokuriku Shinkansen
Eiheiji Town, Fukui

いよいよ3月16日に北陸新幹線が福井にやってきます。今以上にたくさんのお客様が永平寺町の四季や歴史・自然・食などを楽しんでくださることを期待して、町民のみなさまにご協力いただきながら町の魅力を発信しています。
第1弾として中学生が、第2弾として町内9園の園児が参加し、動画を撮影しました。えい坊チャンネル(12チャンネル)で放送していますので、ぜひご覧ください。
そして、永平寺町みんなで観光客のみなさまをお迎えしましょう！

永平寺町特産品野菜 レシピコンテスト 入賞作品

材料(4人分)

ミンチ肉	200g
ニンニク	1かけ
コーン	30g
ご飯	200g
ワカメふりかけ	大さじ3
トマト	中1個
カレー粉	大さじ1
かぼちゃ	50g
ピーマン	1個
パプリカ(赤・黄)	各1/2個
玉ねぎ	1個
ズッキーニ	1本
ニンジン	1本
ピザ用チーズ	お好みで

カレードリア 田中 加世子さん

作り方

- ① ミンチ肉に塩・コショウを少々まぶし、すりおろしニンニク、コーンを混ぜ団子にする
- ② ワカメふりかけご飯も団子にする
- ③ 器に①と②を交互に並べる
- ④ 塩、コショウをまぶしたトマトにカレー粉を入れ、③と混ぜる
- ⑤ パプリカ、かぼちゃ、ピーマン、ズッキーニ、ニンジン、玉ねぎを乗せ、ピザ用チーズを散らす
- ⑥ 220℃のオーブンで焼き色を見ながら20分程度焼く

おごころ...

入賞作品レシピは広報永平寺でご紹介しますので、ぜひ作ってみてくださいね。

町内のみなさま/ 第3弾の動画に参加して永平寺町を盛り上げよう！ 出演者募集！

永平寺町の魅力を再確認！再発見！

町民のみなさんが良いと思い、愛着があれば、外に向かって積極的に魅力を伝えることができます！

永平寺町の「好きなところ」「教えてあげたいところ」を町民のみなさんと共有するための動画を制作しています。作成した動画は、えい坊チャンネルで放送します。
みなさんも一緒に北陸新幹線開業に向けて、町内の機運を盛り上げていきましょう！

募集要件
対象：町内在住・勤務の人ならだれでもOK！(個人・団体・企業は不問)
内容：永平寺町の「好きなところ」「教えてあげたいところ」など(約10秒間)
撮影：商工観光課が撮影におうかがいします。(お申し込み後、要相談)

申込み・問合せ 商工観光課
TEL 61-3921

3月16日(土)・17日(日)には町内でも開業祝イベントを開催予定です。お楽しみに！



☆かわにし いとはちゃん☆



☆くまい ちふゆちゃん☆

赤ちゃん

(12月届出順・敬称略)

★品川 結(ゆい) ……女 保護者(直樹・幸)／松岡芝原3	★野田 桔衣(きい) ……女 保護者(雅也・仁美)／けやき台
★川西 結葉(いとは) ……女 保護者(淳一・愛)／松岡神明3	★野田 桔帆(きほ) ……女 保護者(雅也・仁美)／けやき台
★熊井 千冬(ちふゆ) ……女 保護者(涼平・里紗)／松岡御公領	★川村 漣(れんと) ……男 保護者(哲平・美慧)／松岡松ヶ原3
★奥島 孝心(いっしん) ……男 保護者(篤士・美希)／松岡観音1	★日向 絃斗(おと) ……男 保護者(祐希・亜里咲)／松岡松ヶ原3



☆ひゅうが おとちゃん☆



☆しながわ ゆいちゃん☆



☆おくしま いっしんちゃん☆



永平寺町



こんにちは
食改です

今回紹介するレシピは「シャキシャキレタスのスープ」です。昆布茶の素で簡単に作れます。ぜひお試しください。食生活改善推進員は、各地区で健康料理について活動しています。お気軽にお問い合わせください。

(保健センター 61-0111)



シャキシャキレタスのスープ

材料(1人分/4人分)

- レタス …… 1/8 / 1/2
- 梅干し …… 少々 / 1粒～2粒
- 昆布茶の素 …… 2g / 8g
- 水 …… 125g / 600g

作り方

- 1 水を鍋に入れて強火にかけ、昆布茶を入れて溶かす
- 2 沸騰したら火を止め、レタスと梅干しを入れる

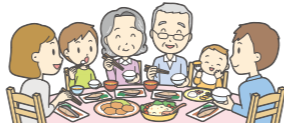

おくやみ

(12月届出順・敬称略)

- | | |
|------------------|------------------|
| 出口 智志(85歳) 松岡薬師3 | 中野宗四郎(84歳) 栃原 |
| 酒井智恵子(79歳) 松岡吉野堺 | 木戸登喜子(89歳) 松岡兼定島 |
| 鈴木 正実(67歳) 轟 | 浦崎 洋子(95歳) 松岡領家 |
| 鈴木きよ子(93歳) 花谷 | 豊島 學(76歳) 松岡芝原1 |
| 橋本規美子(85歳) 松岡葵1 | 原 光井(83歳) 松岡芝原1 |
| 朝日 亮子(61歳) 藤巻 | 波多野 裕(91歳) 谷口 |
| 石井 明夫(75歳) 吉峰 | |

えい坊くん婚姻届

入籍を思い深いものにしませんか?結婚するお二人の絆と、永平寺町との縁が深まりますように…そんな想いから「えい坊くん婚姻届」を作成しました。

お二人の記念すべきスタートを永平寺町が祝福します♥



永平寺町在住の人および今後お住まいになる人限定で

ご希望の人には「記念用保存版」プレゼント

問合せ 住民税務課 TEL 61-3945



いわき まさと
岩城 真都くん
(2才)松岡志比堺

車が好きで、寝る時も車のおもちゃを握ってます。これからは妹とも仲良く、お気に入りの車も買せる優しいお兄ちゃんになってね。

わが家のアイドル

ひづめ ちせ
樋爪 莉世ちゃん
(2才)松岡薬師2

今月3才になります♥おしゃべり、

食いん坊、暴れん坊の三拍子!

賑やかな毎日をありがとう♥

お姉ちゃんと仲良しでいてね♪



全員集合

町の人回	R5 12/1現在	自然動態			社会動態			R6 1/1現在	前月比	1年前と比べると
		出生	死亡	計	転入	転出	計			
人口(人)	17,912	9	-16	-7	27	-32	-5	17,900	-12	-134
男(人)	8,727	4	-8	-4	11	-19	-8	8,715	-12	-66
女(人)	9,185	5	-8	-3	16	-13	3	9,185	0	-68
世帯数(世帯)	6,645							6,641	-4	+82

生産年齢人口(15歳以上65歳未満)の割合 【現在】56.8% 【1年前】57.0%

役場本庁に門松を作製

12月26日、永平寺町シルバー人材センターのみなさんが、役場本庁の玄関前に門松を作ってくださいました。材料は、葉牡丹以外はすべて町内のもので、中心に立つ直径約15cmもある竹は京善のもの、クマザサは松岡湯谷、南天は上志比地区で育ったものを使用して作製。探すのに苦労したという太い竹は、切り口を笑った顔に見えるように節の部分を意識して切っており、ここが一番の腕の見せ所だそうです。

毎年、立派な門松を作ってください、ありがとうございます。



参加者募集！

詳細は観光ホームページ ZENTABI から→



早春の九頭竜川沿いを歩く

ZENTABI ウォーキング



約8kmコース

松岡河川公園
「多目的広場」



わくわく riverCAN
鳴鹿大堰



和田山
本覚寺前



志比塚地区
(手繰ヶ城山古墳入口)



松岡河川公園
松岡薬師
(十二曲がり)



五松橋



松岡河川公園
「多目的広場」

日時

2月25日 (日)

9時～受付

9時30分～12時頃(小雨決行)

集合

松岡河川公園「多目的広場」

参加費

500円

申込み・問合せ 永平寺町観光物産協会 9時～17時

TEL 61-1188

メール info@eiheiji.jp

学校給食調理員大募集

永平寺町会計年度任用職員

児童生徒の笑顔が見られる、
感謝されるお仕事です。

- 募集人員：若干名
- 業務内容：給食の下処理・調理・後片付け・書類作成
- 勤務場所：町内小中学校および給食センター
- 時間：8時～16時(うち休憩1時間)
- 休日：土・日・祝日・学校休業日
- 時給：調理師免許あり…1,053円(昇給あり) 免許なし…1,001円(昇給あり)
- 期間：～令和6年3月31日(契約更新の可能性あり)

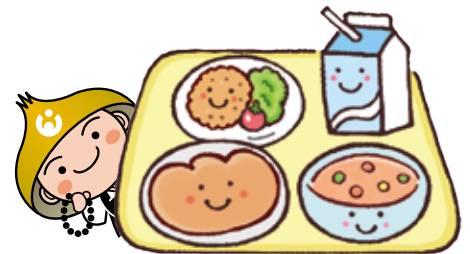

詳細は町ホームページから

選考：書類審査と面接

※履歴書(有資格者は履歴書と資格証明書)を学校教育課までお持ちください(郵送可)

問合せ 学校教育課

TEL 61-3937