

広報永平寺

K O H O

E I H E I J I

2026

6

No.245

令和8年6月5日発行

SPECIAL CONTENTS

- 2 熱中症にならないために
- 4 水害に備えよう
- 12 今年度福祉サービス一覧



永平寺町バタンク協会バタンク大会



永平寺町
公式 LINE



この広報紙の点訳版が町立図書館(松岡)にあります
協力:点訳サークル松岡サンライト



永平寺町
E I H E I J I

災害級の暑さに備えて

熱中症特別警戒アラート



詳細はこちら

熱中症特別警戒アラートとは

過去に例のない広域的な危険な暑さを想定し、健康に重大な被害が生じるおそれがあることを想定し、気温と湿度などから算出する指標「暑さ指数」が県内の観測地点のすべて(全9地点)で35以上になると予想される場合に発令されます。

クーリングシェルターとは

熱中症特別警戒アラートが発表された場合、一時的に開放され、外出時の避難や休憩ができる施設です。



クーリングシェルター

熱中症予防 涼み処

クーリングシェルターのうち、役場本庁舎、各支所、図書館などの公共施設などを一時的に休憩できる「涼み処」として開放しています。暑さをしのぐため、お気軽にお立ち寄りください。

●クーリングシェルター

●涼み処

●	●	永平寺町役場(多目的室)	月～金	8時30分～17時
●	●	松岡福祉総合センター	月～金、第2日、第4土	8時30分～17時
●	●	町立図書館	火～日(毎月末日を除く)	10時～18時(窓口営業時間に準じる)
●	●	松岡公民館	火～金	8時30分～17時
●	●	吉野公民館(ざおう荘)	火～金	8時30分～17時
●	●	御陵公民館	火～金	8時30分～17時
●	●	えい坊館	月、水～日	9時～18時
●	●	松岡郵便局	月～金	9時～17時(窓口営業時間に準じる)
●	●	五領ヶ島郵便局	月～金	9時～17時(窓口営業時間に準じる)
●	●	町立図書館永平寺館	火～日(毎月末日を除く)	10時～18時
●	●	永平寺支所(1階ロビー)	月～金	8時30分～17時
●	●	老人センター(永寿苑)	月～金	9時～17時
●	●	志比南公民館	火、水、金	8時30分～17時
●	●	永平寺郵便局	月～金	9時～17時(窓口営業時間に準じる)
●	●	志比郵便局	月～金	9時～17時(窓口営業時間に準じる)
●	●	浄法寺郵便局	月～金	9時～17時(窓口営業時間に準じる)
●	●	わくわく RiverCAN(九頭竜川流域防災センター)	火～日	9時～16時
●	●	上志比文化会館サンサンホール(図書館含む)	火～日(毎月末日を除く)	10時～18時
●	●	上志比公民館	火～金	8時30分～17時
●	●	上志比支所	月～金	8時30分～17時
●	●	山王郵便局	月～金	9時～17時(窓口営業時間に準じる)
●	●	ウエルシア薬局福大病院前	月～金	10時～18時
●		ゲンキー松岡店	毎日	10時～17時
●		ゲンキー東古市店	毎日	10時～17時
●		ゲンキー上志比店	毎日	10時～17時

問合せ 保健センター

TEL 61-0111

気温のほかに、湿度や日射などを加味した指標

暑さ指数	予防目安
県内全地点35以上	特別警戒アラート
33以上	警戒アラート
31以上	危険
運動は原則中止	
28以上31未満	嚴重警戒
激しい運動は中止	
25以上28未満	警戒
積極的に休憩	
25未満	注意
積極的に水分補給	

熱中症にならないために

福井地方気象台によると、暖かい空気に覆われやすいため、今年の夏の気温は高いと言われています。夏の暑さに備えて熱中症を予防しましょう。

のどが潤いていなくても
こまめに水分補給!



熱中症情報をチェックしよう! 永平寺町公式LINE

永平寺町公式LINEのリッチメニューから、今日、明日、明後日の情報をすぐに見ることができます。



熱中症予防情報サイト(環境省)

暑さを避ける!

<p>エアコンなどで温度をこまめに調節</p>	<p>遮光カーテン・すだれの利用、打ち水の実施</p>	<p>外出時には日傘の使用、帽子の着用</p>
<p>天気の良い日は日陰の利用、こまめな休憩</p>	<p>吸湿性・速乾性のある通気性のよい衣服を着用</p>	<p>保冷剤、氷、冷たいタオルなどで、体を冷やす</p>

「熱中症警戒アラート」発表時には、外出をなるべく控え、暑さを避けましょう

熱中症が疑われる人を見かけたら(主な応急処置)

<p>エアコンが効いている室内や風通しのよい日陰など涼しい場所へ避難</p>	<p>衣服をゆるめ、体を冷やす(首の周り、脇の下、足の付け根など)</p>	<p>経口補水液を補給*</p> <p>* 経口補水液を一時に大量に飲むと、ナトリウムの過剰摂取になる可能性もあります。腎臓・心臓などの疾患の治療中で、医師に水分の摂取について指示されている場合は、指示に従ってください</p>
--	---------------------------------------	---

自力で水が飲めない、応答がおかしい時は、ためらわずに救急車を呼びましょう!

熱中症とは

熱中症とは、高温多湿な環境に長時間いることで、体温調節機能がうまく働かなくなり、体内に熱がこもった状態です。重症になると命にかかわることもあり、急激に暑くなった日など、からだが暑さに慣れていないときにも注意が必要です。まだ汗をかくことに慣れていない時期は、急に気温が高くなっても発汗がスムーズにいかず、熱中症リスクが高まります。特に高齢者や乳幼児、持病のある人などは体温を調節する機能がうまく働かないため、熱中症に注意が必要です。

厚生労働省「熱中症予防のために」リーフレットより

Point3
情報
入手

テレビなどの気象情報や、防災行政無線から情報を取りましょう。
防災無線の内容が聞き取れなかったときは、**防災フリーダイヤル**で内容を確認できるほか、**防災メール**を登録すると、スマホに情報が送られてきます。
永平寺町では、**公式LINE**からも災害情報を確認できます。

永平寺町の防災メールと公式LINEでの**新防災気象情報(警戒レベル表記)**の運用は6月中旬頃からとなります。防災行政無線は、国(消防庁)の配信システム調整により、当面の間、警戒レベル付きの音声放送とはなりませんので、ご注意ください。

防災メール
公式LINE



防災情報確認方法
(マグネットシート)にも載っています



防災無線で放送した内容を、24時間以内ならいつでも確認できます。

防災フリーダイヤル
0120-120-198
火災情報テレホンサービス(消防本部)
0776-63-9999

台風・豪雨時の避難情報(警戒レベル)

警戒レベル4「全員避難」は、高齢者などに限らず全員が**危険な場所から避難**するタイミングです。



! 避難とは難を避けること、つまり安全な場所にいる人は、避難する必要はありません

なぜ「無事旗」が必要なの?



「無事旗」は、災害発生時に家族の安全が確認できて自宅も損壊しなかった世帯が、在宅避難する場合などに玄関先に掲げるものです。大きな字で「無事」と書かれており、救助隊などが旗が出ていない家を優先して捜索するなど、**救助活動や避難誘導を円滑に行う**ことができます。



家族の無事が確認できたら、玄関先へ掲示
伝えたいことがあれば、伝言枠に記入してください

個別避難計画

永平寺町では個別避難計画の取り組みを進めています。

進捗状況

(令和8年4月30日現在)
個別避難計画取組集落 77集落
松岡地区 38集落
永平寺地区 24集落
上志比地区 15集落
個別避難計画作成件数 318件

対象者

- 優先度の高い避難行動要支援者
- 要介護3~5の高齢者
- 身体障害者手帳1級・2級所持者
- 知的障がい者
- 一人暮らし・老々世帯の高齢者
- ハザードマップで危険な区域に居住する人など
- 難病患者



早めの避難が命を守る!
~水害に備えよう~

問合せ 防災安全課
TEL: 61-3951

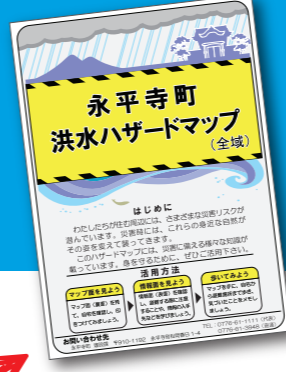

ご自宅の**洪水ハザードマップ**を要チェック!



6月から降雨量が増える季節になってきます。近年全国で多発している台風などの自然災害では河川の氾濫や堤防の決壊などが発生しています。災害による被害を最小限に抑えるためには、普段からの備えが大切です。

町民のみなさまにも、家庭でできる取り組みや情報収集などにより被害軽減へのご協力をお願いします。

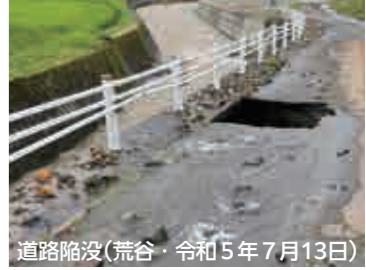
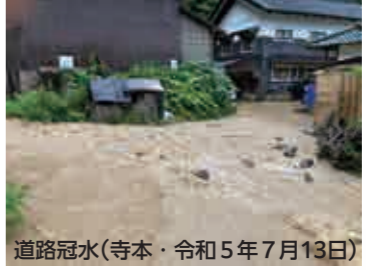

【動画】令和5年7月の町内での水害の様子



Point 1
事前の備え

非常持ち出し袋などの確認、準備

いざというとき、すぐに持ち出し、避難できるよう自分、家族に必要なものを用意しておきましょう。
非常食・水(3日分)、処方薬、軍手、ヘルメット、生理用品、現金、携帯トイレ、めがね、着替え、タオル、モバイルバッテリーなど



Point 2
避難所確認

避難所を家族で確認

いざというときにあわてないように「ハザードマップ」を見て、自宅や働いている場所の近くにある避難場所と安全な避難経路を、しっかり確認しておきましょう。

早めに避難 警戒レベル 3 高齢者等避難

- 開設避難所**
- **松岡公民館**
【該当地区】志比塚・薬師・神明・葵・春日・清水
 - **ふるさと学習館**
【該当地区】芝原・松原団地・木ノ下・松ケ原・観音
 - **吉野公民館(ざおう荘)**
【該当地区】石舟・松ヶ丘・越坂・吉野塚・吉野・小畑・宮重・西野中・湯谷・上吉野
 - **御陵公民館(改善センター)**
【該当地区】上合月・下合月・末政・渡新田・兼定島・領家・樋爪・平成・御公領・学園・県大宿舍
 - **永平寺生活改善センター**
【該当地区】鳴鹿・山鹿・下浄法寺・殿村・上浄法寺・岩野・吉波・栃原
 - **永平寺開発センター(消防ホール)**
【該当地区】山・法寺岡・東古市・高橋・谷口・花谷・光明寺・飯島・轟
 - **志比南公民館**
【該当地区】志比・荒谷・市野々・京善・寺本・けやき台・諏訪間・東諏訪間・諏訪間団地
 - **上志比公民館**
【該当地区】吉峰・藤巻・市荒川・中島・竹原・石上・栗住波・せせらぎ・清水・大月・山王・大野島・市右エ門島・牧福島・浅見・野中・北島

- 広域避難所(指定避難所)**
- 松岡公民館 ● 町立図書館(松岡)
 - 松岡中学校 ● 松岡中学校武道場
 - 松岡小学校 ● ふるさと学習館
 - 吉野小学校 ● 御陵公民館(改善センター)
 - 吉野公民館(ざおう荘)
 - 福井県立大学交流センター ● 御陵小学校
 - 福井県立大学体育館 ● 志比北小学校
 - 永平寺開発センター ● 志比南小学校
 - 永平寺生活改善センター ● 永平寺中学校
 - 永平寺緑の村ふれあいセンター
 - 志比小学校 ● 上志比公民館
 - 上志比小学校 ● 上志比中学校
 - 上志比文化会館サンサンホール
- 福祉避難所(指定避難所)**
- 松岡福祉総合センター(翠荘) ● 御陵幼稚園
 - はあもにい永平寺 ● アニス松岡
 - りんごの木 ● ケアふくい ● 志比北幼稚園
 - 志比南幼稚園 ● 志比南公民館
 - 永平寺老人福祉センター(永寿苑)
 - 永平寺ハウス ● やすらぎの郷 ● ひかり苑

令和8年度 危険物安全週間推進標語
「つかみ取れ！ めざす無事故の頂を」



『危険物』って何？

危険物とは消防法で定められており、一般的に次のような危険性を持った物品のことをいいます。

- ①火災発生の危険性が大きいもの
- ②火災拡大の危険性が大きいもの
- ③消火の困難性が高いもの

私たちの身の回りには、ガソリンや灯油、また感染防止時に使う消毒用アルコールなどがあります。貯蔵量および取り扱い量によっては、消防署への許可や届出などが必要になってくる場合がありますので正しい取り扱い、保管に努めましょう！

気をつけよう！ 身近な危険物

燃料 ガソリン・軽油・灯油	塗料 合成樹脂塗料・シンナー	化粧品 マニキュア・除光液
文房具 接着剤・油絵用とき油	お酒 ウォッカなどアルコール濃度の高いもの	その他 消毒用アルコール・防水スプレー・アロマオイル

取り扱いのポイント

- ・使用中は火気厳禁！
- ・締め切った場所で使用しない
- ・燃料などの補給は火を消してから

保管のポイント

- ・容器のふたを確実に閉める
- ・高温になるところに置かない
- ・子どもの手の届くところに置かない



普通救命講習を受講しましょう！

目の前で誰かが倒れたとき、あなたは助けることができますか？特別な資格がなくても、誰でも行えるのが「応急手当」です。大切なのは、正しい知識と行動する勇氣。あなたの一歩が、誰かの命を救う力になります。

申込み・問合せ 消防本部 消防課 TEL 63-0119

★木村救命士からのひとこと★
 いざという時のために、2~3年に一度を目安に受講しましょう！



おとなの救急医療電話相談

#7119

- 症状のご相談
- 対処についてのアドバイス
- 受診できる医療機関のご案内

24時間
365日

看護師などが
電話でアドバイス

子ども救急医療電話相談

#8000

- 発熱、頭をぶつけた、嘔吐、けいれんなど判断に困ったら
- 平日 19時~翌朝9時
- 土 13時~翌朝9時
- 日祝 9時~翌朝9時

診療・医療行為ではなく、電話での相談です。緊急・重症の場合は、迷わず119番してください

洪水災害から命を守ろう！



気象庁ホームページ

キキクルを使いこなして早めの避難を！

時間推移のイメージ

- 1 数日前
 - レベル1 早期注意情報**
 - ・災害への心構えを一段高める
 - ・職員の連絡体制を確認する
- 数時間前
 - レベル2 注意報**
 - ・ハザードマップなどで災害リスクを再確認する
 - ・自治体が発する避難情報の把握手段を再確認する
- 3 数時間前
 - レベル3 警報**
 - ・避難に時間がかかる **高齢者等は危険な場所から避難する**
 - ・高齢者等以外の人も必要に応じて避難準備や自主避難
- 0 2時間前
 - レベル4 危険警報**
 - ・危険な場所から **全員避難する**
 - ※台風などで暴風が予想される場合は、暴風が吹き始める前に避難を完了
- 災害発生
 - レベル5 特別警報**
 - ・すでに安全な避難ができず命が危険な状況
 - ・今いる場所よりも安全な場所へ直ちに移動などする

「キキクル」は、大雨や洪水による災害の危険が、どこでどのレベルで迫っているかを、地図上で視覚的に知ることができ、気象庁のホームページで公開されています。テレビやラジオなどの気象情報で注意報や警報が発表されるなど、大雨による災害が発生するおそれのあるときや、急に激しい雨が降ったときは、このページにアクセスし、最新の情報を入手しましょう。大雨による土砂災害の危険度は「土砂キキクル」、短時間の強雨による浸水害の危険度は「浸水キキクル」、河川の洪水災害の危険度は「洪水キキクル」で、確認することができます。

＜気象庁ホームページ＞



問合せ 防災安全課 TEL: 61-3951

永平寺町消防団志比南分団操法訓練



7月18日に福井県消防学校で開催される第75回福井県消防操法大会に向け、志比南分団が、5月から志比南小学校グラウンドで夜間訓練に励んでいます。小型ポンプ操法の部に出場予定の

志比南分団は、団員一丸となって上位入賞を目指し、日々熱心に訓練に取り組んでいます。

志比南分団は、元気あふれる声掛けと息の合った連携が特長で、総合力の高いチームです。町民のみなさまの温かいご声援をよろしくお願ひします。

福井県防災安全協会 優良事業所表彰



鈴木燃料(鈴木英明氏)が、優良事業所として福井県防災安全協会から表彰されました。危険物施設として管理が優良で、5年以上危険物事故が起こっていないなどの実績が評価されたものです。

デジタル化&省エネで経営をサポート！ 小規模事業者経営支援事業補助金

①DXツール導入支援

- ・内 容：DXツール(受発注システム、キャッシュレス、顧客管理システムなど)の導入に対して補助金を給付します
- ・対象設備：キャッシュレス決済端末、POSレジ、クラウド会計ソフト、受発注管理ツールなど
- ・補助率：補助対象経費の2分の1(上限5万円)

②高効率設備導入支援

- ・内 容：省エネ・省コストを目的として、LED照明や高効率エアコンなどの設備導入に対して補助金を給付します
- ・対象設備：業務用エアコン・冷蔵庫などの省エネ機器、LED照明、生産効率を高める最新工作機械など(※断熱塗装・二重サッシなどの改修工事は対象外)
- ・補助率：補助対象経費の3分の1(上限50万円)

共通事項

- ・事業期間：5月1日(金)～11月30日(月) ※事業完了
- ・対 象：中小企業基本法(昭和38年法律第154号)第2条第1項に規定する事業所のうち、町内に事業所の住所を有している法人、町内に事業主の住所および事業所がある個人事業主
- ・募集期限：9月30日(水) ※予算に達し次第、募集を締め切ります

提出先・問合せ 永平寺町商工会 TEL 61-0456



まちの賑わいを創出するイベントを応援します

永平寺町観光賑わい創出事業補助金

みなさんのアイデアでまちに賑わいを作りたい。町外からたくさんの人に来てもらえるようなイベントを行いたい。そんな熱意を応援する制度(補助金)があります。

- 対象となる団体** 町内の任意団体または法人団体、町内の複数の団体や企業で組織された団体
- 対象となる事業** 次の①～③のいずれかに該当するもの
- ①食や自然などの地域資源を活用して、町外から人を呼び込む観光誘客事業
 - ②町内の観光素材を活用し、観光コンテンツ造成につながる体験事業
 - ③町内外の人が事業運営に携わることで交流人口、関係人口の増加につながる事業
- 補助金額** 上限30万円(補助対象経費の2/3以内)
- その他** 詳細については、役場商工観光課にお問い合わせ、ご相談ください。

問合せ 商工観光課 TEL 61-3921



統合感謝定期預金 年金ハッピー定期預金 子育て応援定期預金

※上記商品は市場動向等により、お取扱いを中止する場合がございます。
くわしくは下記営業店にお問合せください。

感動の瞬間を、ともに。 福井銀行 松岡支店 TEL 61-1200
永平寺支店 TEL 63-3220

有料広告

交通費・消費税 全て コミコミ

蜂のことでお困りなら すぐにお電話下さい！

県内最安値

アシナガバチ 5,000円

蜂・蜂の巣駆除 コガタズメバチ 8,000円

(株)SSサービス 0120-58-3427
https://ss-fukui.com

有料広告

8月22日(土)開催！ 永平寺町大燈籠ながし

★当日ボランティア募集 夕食(お弁当付き) イベント会場での運営をお手伝いしていただける人を募集します

日 時 8月22日(土)15時～21時頃 ※お手伝い可能な時間帯で構いません

内 容 燈籠組立、燈籠運搬、祭壇陳列、キッズ広場補助、燈籠ながし、会場清掃など

対 象 子どもから大人までどなたでもOK
※中学生は、別途、学校を通じてボランティアを受け付けます
※小学生以下のお子さんは、保護者同伴をお願いします



申込みフォーム

申込み 右記QRコードの申込みフォームからか、電話・FAX・メールで永平寺町大燈籠ながし実行委員会(商工観光課内)へお申し込みください。申し込みの際には、①名前②住所③年齢④電話番号⑤メールアドレス⑥希望の内容をお伝えください

★デジタル切符ご利用のみなさまに500円分のバザー券を進呈！

ふくアプリ内で提供されている「ふくいMaas」から公共交通機関のデジタル切符を使って大燈籠ながし会場にご来場のみなさまに、当日(8月22日)会場で利用可能な500円分のバザー券を進呈します。

渋滞緩和のため、ぜひ、公共交通機関を利用してご来場ください。



ふくアプリのダウンロードはこちらから

★ステージ発表出演者募集

会場のステージ広場に出演してくださる団体や個人を募集します。ダンス、楽器の演奏、漫才、カラオケなど、会場全体を楽しく演出してください。

日 時 8月22日(土)15時頃から16時半頃まで(出演者数によってかわります)

場 所 永平寺河川公園 ステージ広場

その他 個人・団体は問いません。音源(CDのみ)はご用意ください

申込み 電話、メールで永平寺町大燈籠ながし実行委員会(商工観光課内)へお申し込みください。申し込みの際には、①代表者の名前②住所③電話番号④発表内容をお伝えください

★燈籠販売受け付け、棧敷席の販売を開始 \6月19日(金)から/

◆受付場所

- ・本庁(会計課)
- ・永平寺支所
- ・上志比支所

◆受付対象金額

- ・棧敷席 2,500円
- ・供養燈籠 2,000円
- ・願い燈籠 1,500円
- ・子ども燈籠 800円



燈籠・棧敷席の販売

※当日も会場にて燈籠の販売を受け付けています

※後日、お礼状を送付します

※燈籠申し込みのためにお預かりしました個人情報適切に管理し、申し込み者以外には開示しません

※宗派問わず、お申し込み可能です

◆下記のみなさまを対象に、無料で燈籠をお渡しします

- ・令和7年8月以降にお亡くなりになった人・・・供養燈籠1基
- ・令和7年8月以降に生まれた人・・・願い燈籠1基

——— 故人の供養や誕生の祝いなど、みなさまの思いを清流九頭竜川に流してみませんか？ ———

問合せ 永平寺町大燈籠ながし実行委員会(商工観光課内)

TEL 61-3921 FAX 63-2505 メール kankou@town.eiheiji.lg.jp

令和7年度に企業版ふるさと納税1億4,846万円 (金額県内No.1※)の寄付をいただきました!

※福井県公表の令和7年度「企業版ふるさと納税寄付金」実績より

いただいた寄付は、「民間の力」による町の活性化のための事業へ補助金として活用します(1億2,420万円)。また、寄付の一部は町が行う移住定住促進事業やスポーツ振興事業などの地方創生事業に活用します(2,426万円)。



地域スポーツチームによる地方創生支援事業
(福井永平寺ブルーサンダー)



九頭竜川パドリングセンター施設整備事業
(一般社団法人九頭竜川パドリングセンター)



遠隔操作手術支援ロボット整備事業
(福井大学医学部附属病院)

福井大学医学部附属病院の「遠隔操作手術支援ロボット整備事業」のために寄付されたセーレン株式会社の川田達男会長に、4月21日、河合町長が感謝状を手渡しました。川田会長は「町の発展のために有効活用してほしい」と話していました。



企業版ふるさと納税による寄付をいただいた企業(令和7年11月~令和8年3月)

(順不同・敬称略)

寄付事業：永平寺町への新しい人の流れをつくる事業

●九頭竜川パドリングセンター施設整備事業

・合同設備工業株式会社

寄付事業：未来を見据えた、生活しやすい(生活に便利な)まちをつくる事業

●遠隔操作手術支援ロボット整備事業

・セーレン株式会社

●予防接種事業

・明祥株式会社

●防災対策事業

・京阪グリーン株式会社

- 福井永平寺ブルーサンダー活動支援
- ・豊島建設株式会社
- ・株式会社坂英建設
- ・日本生命保険相互会社
- ・株式会社ミタス
- ・株式会社電陽社
- ・日華化学株式会社
- ・暁産業株式会社
- ・日本システムバンク株式会社
- ・カネキ運輸株式会社
- ・坂川建設株式会社
- ・株式会社宮崎工務店
- ・株式会社江守プランニング

上記のほかにも5社から寄付をいただきました。

寄付は、ご意向に沿った形で、地域のさらなる発展のため、有効に活用させていただきます。

問合せ 総務課 TEL 61-3941

永平寺町議会議員選挙の日程

7月31日任期満了にともなう永平寺町議会議員選挙の日程は、次のとおりです。

- 立候補予定者説明会 6月19日(金) 13時30分~ 永平寺町役場大会議室
6月28日(日) 10時~
- 立候補届出日(告示日) 7月21日(火) 8時30分~17時 永平寺町役場大会議室
- 期日前投票 7月22日(水)~25日(土)
- 選挙期日(投開票日) 7月26日(日) 投票：7時~20時 開票：21時~

問合せ 永平寺町選挙管理委員会(総務課内) TEL 61-3941

永平寺町賃借料情報

令和7年4月1日から令和8年3月31日までに締結(公告)された賃貸借における賃借料水準(10aあたり)は、以下のとおりとなっています。

●田(水稲)の部

地区	平地地域	中山間地域	締結(公告)された地域名	賃借料				備考
				平均額	最高額	最低額	データ数	
松岡地区	平地地域	五領・旧松岡・吉野堺	12,200円	13,000円	6,000円	339	使用貸借権設定 18件	
	中山間地域	上記を除く地域	10,000円	10,000円	10,000円	3	使用貸借権設定 1件	
永平寺地区	平地地域	諏訪間・山・法寺岡・東古市・高橋・谷口・花谷・光明寺・飯島・轟	5,100円	17,400円	3,000円	586	使用貸借権設定 2件	
	中山間地域	志比・荒谷・市野々・京善・寺本・鳴鹿山鹿・下浄法寺・上浄法寺・岩野・吉波・栃原	1,800円	10,000円	1,000円	68	使用貸借権設定 21件	
上志比地区	平地地域	市荒川・中島・石上・清水・市右工門島・大野島・山王・大月・牧福島・浅見・野中・北島	—	—	—	—	使用貸借権設定 275件	
	中山間地域	吉峰・藤巻・竹原・栗住波	—	—	—	—	使用貸借権設定 88件	
永平寺町平均				7,800円		996	405件	

※実際の契約にあたっては、貸し手・借り手の両者でよく協議したうえで決定してください

※「—」は、農地法第3条及び農地中間管理事業に基づく締結(公告)の該当データが無いことを示しています

※「使用貸借権」とは、借主が借用物を無償(0円)で使用収益できる権利です

問合せ 永平寺町農業委員会(農林課内) TEL 61-3947

日ごろの感謝を込めて <パシオン大感謝祭>

会員様 無料!! 即日入会 OK

入会金が
90%オフ!

開催日時：6月14日(日) 8:30~15:00

通常 当日のみ! 10,000円 → 1,000円!!

内容：ガラポン抽選会、お気軽写真撮影会、野菜100円バザー

人形供養(写真可)、おやき・菓子撒き、キッチンカーなど



〒911-0034 勝山市滝波町5丁目315

24h 0779-64-5618

有料広告

永平寺町国民健康保険からのお知らせ

40歳を過ぎたら特定健診を受けましょう!!

特定健診とは40歳から74歳の人を対象とした、心筋梗塞や脳卒中の生活習慣病を早期発見する健診です。[集団健診会場]もしくは[指定医療機関]で受診できます。

【実施期間】 令和9年2月27日(土)まで

【受診方法】 ○**集団健診で受診する場合**→永平寺町保健センターまたは住民税務課に電話または特定健診[受診券]に同封しているハガキで申し込んでください

○**指定医療機関で受診する場合**→指定医療機関に直接電話で予約してください(特定健診受診券送付時に同封の医療機関一覧をご覧ください)

【料 金】 無料で1年に1回受診できます。もし重複して受診した場合は、助成金を返還していただきます

【持 ち 物】 マイナ保険証または資格確認書・特定健康診査[受診券](5月下旬に発送しました)

「集団健診」日程表

月 日	場 所
6月25日(木)	保健センター
7月23日(木)	
8月4日(火)	
9月7日(月)	
9月25日(金)	永平寺開発センター
10月8日(木)	上志比サンサンホール
10月18日(日)	保健センター
10月27日(火)	
11月14日(土)	
11月30日(月)	
12月8日(火)	

「個別健診」永平寺町内医療機関

医療機関	電話番号
伊藤医院	61-0003
坂の下クリニック	61-3636
永平寺町立在宅訪問診療所	61-7500
永平寺クリニック	63-2112
嶋田医院	64-2151
多田医院	64-2150

※永平寺町以外の指定医療機関でも受診できます



詳細はこちら

問合せ 住民税務課 TEL 61-3945

※各会場申し込み者が多数の場合、ご希望に沿えない場合があります。お早めにお申し込みください

6月16日(火)から 令和8年度 すこやか介護用品支給券の申請受け付け開始

すこやか介護用品の支給事業が変更になります

	変更前(6月まで)	変更後(7月から)
支給額など	支給券の1か月分の額 課税世帯: 2,000円 非課税世帯: 2,500円	支給券の1か月分の額 75歳以上もしくは要支援1・2: 1,000円 要介護1・2: 2,000円 要介護3以上: 3,000円

【対象者】

永平寺町にお住まいで、満75歳以上の高齢者および要介護認定で要支援1以上と認定された人のうち、支給の必要があると認める人。ただし、施設入所者、入院中の人などは対象となりません。

【対象品目】 オムツ(パンツ型・テープ式・フラット型)、尿取りパッド(長さ36cm以上のもの)

※防水シート、おしり拭きなどは対象外

【支給期間】 7月分から令和9年3月分まで

【受付】 毎月15日までに申請した場合は当月分から、16日以降に申請した場合は翌月分から対象となります。郵送での申請・支給券の送付はできませんのでご注意ください

【申込み】 福祉保健課、永平寺支所、上志比支所

●申請時に必要なもの●

- ・要支援・要介護認定者: 介護保険被保険者証
- ・75歳以上の高齢者: 後期高齢者医療被保険者資格者証、マイナンバーカードなど年齢のわかるもの

問合せ 福祉保健課 TEL 61-3920



永平寺町 福祉サービス一覧



高齢者の福祉施策

配食サービス	調理が困難なおおむね65歳以上の単身高齢者、高齢者のみの世帯などに対し、週3回まで見守りも兼ねてお弁当を配達	認知症検診	指定年齢対象者にチェックリストを配布し回答していただき、チェックの入った人には医療機関への受診勧奨を行う
寝具洗濯サービス	65歳以上の一人暮らし世帯と老々世帯、在宅での要介護者など、寝具類の衛生管理が困難な人の寝具をクリーニング	在宅介護 ほっとひといき 支援	介護者の慰労のため、デイサービスセンターでのお泊り事業を実施している事業者への補助
外出支援サービス	要介護認定を受けた人や75歳以上の高齢者および肢体障がい1・2級保持者の、自宅と医療機関などとの間の送迎費を助成	在宅介護 慰労金	要介護4・5の人を在宅で介護している町民税非課税世帯の人に慰労金を支給
家族介護者 交流	在宅で介護している介護者の介護教室や慰安事業を実施	すこやか介護用品支給	要介護認定を受けた人や75歳以上で介護用品が必要な人に支給券を配布
住まい環境 整備支援	介護保険の住宅改修で対応できない住宅改修への支援	地域ぐるみ 屋根雪おろし	近隣に親族などが居らず、自力で屋根の除雪が困難である高齢者世帯などの除雪費用を助成
緊急通報装置の貸与	おおむね65歳以上の単身者や身障1・2級の単身者に電話回線を利用した通報装置を貸与し、安否確認や緊急時に対応		

詳細は、お気軽にお問い合わせください

障がい者福祉施策

重症心身障がい者(児)福祉手当	重症の心身障がい者(児)に福祉手当を支給	自立支援医療・更生医療・育成医療・精神通院	心臓、腎臓、免疫障がい、精神障がいなどでの心身の障がいを軽くしたり、回復したりする手術を行う場合の医療費を助成
重度障がい者(児)医療費助成	重度障がい者(児)医療費助成制度の対象者の医療費の自己負担分を支給	障がい者 日中一時支援	日中において監護する人がいないため一時的に障がいがある人の見守りなどの支援を行うサービス
福祉タクシー利用助成	制度対象者に、小型タクシー基本料金を助成(1年度において24枚を限度として交付)	障がい者移動 支援	屋外での移動が困難な障がいのある人について外出のための支援を行う
補装具等支給	住宅改修に係る費用や、車いすや補聴器などの補装具の購入や修理に対して費用の一部を支給	障がい者訪問 入浴	障がいがあるため、入浴が困難な人の入浴サービス
意思疎通支援	聴覚障がいのため、意思疎通を図ることに支障がある人の支援を行う	軽度・中度難聴児 補聴器助成	障害者手帳の交付対象とならない難聴児の補聴器購入、修理に対する助成
		日常生活用具 給付	重度障がいのある人の紙おむつ、ストマ用具、特殊ベッドなどの給付、貸与
		自動車操作 訓練	身体障がいのある人が運転免許を取得する費用として、10万円を限度に助成(就労にかかるものを対象とする)
		自動車改造 助成	自ら運転する自動車の改造費用を10万円を限度に助成(就労にかかるものを対象とする)

問合せ 福祉保健課 TEL 61-3920

知っておきたい 国民年金

産前産後期間の国民年金保険料が、免除となります

【免除期間】 単胎妊娠・・・出産予定月または出産月の前月から4か月間

多胎妊娠・・・出産予定月または出産月の3か月前から6か月間

出産予定日の6か月前から届出ができます。また、平成31年2月1日以降の出産であれば、出産後の届出はいつでも可能です。届出をしないと免除にならないので、母子手帳または医療機関が発行した証明書をお持ちのうえ、忘れずにお届けください。

なお、妊娠85日以降の死産・流産・早産も対象です。

【届出先】 福井年金事務所、永平寺町役場住民税務課、各支所

※個人でマイナポータルから電子申請もできます

問合せ 福井年金事務所 TEL 23-4518 住民税務課 TEL 61-3945

町民カレンダー - 2026 令和8年 6月 - 7月

家の中に貼ってご活用ください。

保存版



日	月	火	水
6/7	8	9	10
<p>6/7 囲碁オリジナル傘作り (要予約) 志比児童館 10:00~11:30</p> <p>松岡御陵自主防災組織連絡協議会 防災訓練 御陵公民館・御陵小学校グラウンド 7:00~</p> <p>松岡公民館まつり 松岡公民館 9:00~14:30</p>	<p>図書館(全館)休館日</p>	<p>9 役場窓口延長 19:00まで</p> <p>⑤おはなし&わらべうたあそび 松岡福祉総合センター 10:30~11:00</p> <p>⑥子育て講座「米粉でおいしいパン作り」<要予約> やすらぎの郷 10:30~11:30</p> <p>育児相談 保健センター (松岡福祉総合センター内) 9:00~10:00</p> <p>えい坊館休館日</p>	<p>10 第3回議会定例会(一般質問①) 議場 9:00~17:00</p> <p>ママのためのおしゃべりサロン(身体測定・育児相談) 保健センター (松岡福祉総合センター内) 10:00~11:30</p> <p>行政相談 えい坊館 13:30~15:30</p> <p>人権相談 松岡公民館 13:30~16:00</p>
松 志 上	松 志 上 ち づ わ	松 志 上 ち づ わ	松 志 上 づ わ
14	15	16	17
<p>14 松岡東自主防災組織連絡協議会 防災訓練 松岡小学校体育館 8:00~</p> <p>松岡福祉総合センター開館日 8:30~17:15</p>	<p>15 青少年育成の日</p> <p>図書館(全館)休館日</p>	<p>16 役場窓口延長 19:00まで</p> <p>⑦おもしろ話の会 やすらぎの郷 10:30~11:30</p> <p>第3回議会定例会(第一審議) 議場 9:00~17:00</p> <p>えい坊館休館日</p>	<p>17 ママのためのおしゃべりサロン(離乳食教室&相談会) 保健センター (松岡福祉総合センター内) 10:00~11:30</p> <p>第3回議会定例会(第一審議) 議場 9:00~17:00</p> <p>永平寺温泉禅の里定休日</p>
松 志 上	松 志 上 ち づ わ	松 志 上 ち づ わ	松 志 上 づ わ
21	22	23	24
<p>21 家庭の日</p> <p>永平寺町文化財特別講座 「松岡藩の成り立ちから廃藩まで」 えい坊館 13:30~15:00 ※詳細はQRから</p>	<p>22 ⑧身体測定・育児相談 永平寺支所3階 10:30~11:00</p> <p>シルバー人材センター入会説明会 永平寺町シルバー人材センター 14:00~</p> <p>図書館(全館)休館日</p>	<p>23 役場窓口延長 19:00まで</p> <p>⑨一緒に遊ぼう!親子ふれあい遊び (要予約) 松岡福祉総合センター 10:45~11:15</p> <p>議会総務産業建設常任委員会 円卓会議室 9:00~12:00</p> <p>議会教育民生常任委員会 円卓会議室 13:15~17:00</p> <p>えい坊館休館日</p>	<p>24 第3回議会定例会(第二審議) 議場 9:00~17:00</p> <p>ママのためのおしゃべりサロン(身体測定・育児相談) 保健センター (松岡福祉総合センター内) 10:00~11:30</p> <p>5歳児健診 保健センター (松岡福祉総合センター内) 13:00~14:00</p> <p>道の駅禅の里定休日</p>
松 志 上	松 志 上 ち づ わ	松 志 上 ち づ わ	松 志 上 づ わ
28	29	30	7/1
<p>28</p>	<p>29 志比北幼稚園の在り方に関するPT会議 小会議室 15:30~17:00</p> <p>図書館(全館)休館日</p>	<p>30 役場窓口延長 19:00まで</p> <p>議会全員協議会 円卓会議室 9:00~12:00</p> <p>図書館(全館)休館日</p> <p>えい坊館休館日</p>	<p>7/1 ママのためのおしゃべりサロン(ママのための健康教育) 保健センター (松岡福祉総合センター内) 10:30~11:30</p> <p>松 志 上 づ わ</p>
松 志 上	松 志 上 ち づ わ	松 志 上 ち づ わ	松 志 上 づ わ

☐ は、児童館、子育て支援センター開設日です。

木	金	土
11	12	13
<p>11 ⑩身体測定・育児相談 松岡福祉総合センター 10:00~11:00</p> <p>第3回議会定例会(一般質問②) 議場 9:00~17:00</p> <p>松 志 上 ち づ わ</p>	<p>12 ⑪身体測定・育児相談 ママのための健康講座 やすらぎの郷 10:30~11:30</p> <p>第3回議会定例会(一般質問③) 議場 9:00~17:00</p> <p>松 志 上 ち づ わ</p>	<p>13 おはなしのへや 町立図書館(松岡) 10:30~11:00</p> <p>結婚相談 えい坊館2階 13:30~15:30</p>
18	19	20
<p>18 ⑫歯医者さん教えて!口の中・歯のモヤモヤ・スッキリDAY 松岡福祉総合センター 10:30~11:15</p> <p>⑬公民館講座 ベビーヨガ&ママヨガ(要予約) 永平寺支所3階 10:30~11:30</p> <p>第3回議会定例会(第一審議) 議場 9:00~17:00</p> <p>松 志 上 ち づ わ</p>	<p>19 3歳児健診 保健センター (松岡福祉総合センター内) 13:00~14:00</p>	<p>20 民話紙芝居 町立図書館(松岡) 10:30~11:00</p> <p>おもしろとしゃかん 町立図書館(上志比館) 10:30~11:00</p>
25	26	27
<p>25 ⑭お話のへや 永平寺支所3階 11:00~11:30</p> <p>⑮リズムにのって体幹を鍛えよう! やすらぎの郷 10:30~11:30</p> <p>議会全員協議会 円卓会議室 9:00~10:00</p> <p>第3回議会定例会(第三審議・採決) 議場 10:00~12:00</p> <p>松 志 上 ち づ わ</p>	<p>26</p>	<p>27 ⑯七夕かざり作り(要予約) 志比児童館 10:00~11:30</p> <p>⑰フツ!で飛び出すロケット制作 (3~5歳児)<要予約> 松岡福祉総合センター 9:30~10:30</p> <p>⑱ちびっこ広場であそぼう!(ボール遊び)(0~2歳児)<要予約> 松岡福祉総合センター 10:45~11:30</p> <p>⑲フレンドパークで遊ぼう!<要予約> 永平寺支所3階 9:30~11:30</p> <p>⑳わくわく広場で遊ぼう!<要予約> やすらぎの郷 9:30~11:30</p> <p>松岡福祉総合センター開館日 8:30~17:15</p> <p>おもしろとしゃかん 町立図書館(松岡) 10:30~11:00</p> <p>結婚相談 えい坊館2階 13:30~15:30</p> <p>松 志 上 ち づ わ 松 志 上 ち づ わ 志 ち づ わ</p>
2	3	4
<p>2 ㉑子育て講座 ミュージック・ケア<要予約> 永平寺支所3階 10:30~11:30</p> <p>松 志 上 ち づ わ</p>	<p>3</p>	<p>4 ㉒絵本の読み聞かせ 町立図書館(松岡) 10:30~11:00</p> <p>個別避難計画ワークショップ 上志比文化会館サンサンホール 9:30~11:30</p> <p>松 志 上 ち づ わ 松 志 上 ち づ わ</p>

アイコンガイド

各地区児童館

- 松 松岡児童館 ●開館13:00~17:00 61-0750
- 志 志比児童館 ●開館13:00~18:00 63-3113
- 上 上志比児童館 ●開館13:00~18:00 64-3100

アイコンガイド

子育て支援センター

- ちびっこ広場 61-0750
 - 松岡福祉総合センター
 - 9:30~11:30
 - 休館日 水曜日・土日祝日・年末年始(12/29~1/3)
- フレンドパーク 63-3113
 - 永平寺支所
 - 9:30~11:30
 - 休館日 土日祝日・年末年始(12/29~1/3)
- わくわく広場 64-3100
 - やすらぎの郷
 - 9:30~11:30
 - 休館日 土日祝日・年末年始(12/29~1/3)

えいぱーく えいスポーツ

- 松岡福祉総合センター
- 9:30~16:30
- 休館日 水曜日・年末年始(12/29~1/3)

●永平寺町役場(本庁) 61-1111	●契約管財課 61-3924	●建設課 61-3948	●福祉保健課 61-3920	●生涯学習課(教育委員会) 61-3400	●松岡公民館 61-7222	●永平寺緑の村ふれあいセンター 63-4222	●町社協地域包括支援センター 61-6166
●永平寺支所 63-3111	●防災安全課 61-3951	●えい住支援課 61-3922	●会計課 61-3949	●上下水道課 61-0277	●永平寺公民館 63-3111	●上志比文化会館サンサンホール 64-3170	●永平寺町消防本部・消防署 63-0119
●上志比支所 64-2211	●財政課 61-3933	●子育て支援課 61-7250	●議事事務局 61-3950	●町立図書館 61-7117	●上志比公民館 64-2244	●松岡福祉総合センター(翠荘) 61-0111	●福井警察署 52-0110
●総務課 61-3941	●総合政策課 61-3942	●住民税務課 61-3944	●商工観光課 61-3921	●町立図書館永平寺館 63-3112	●松岡ふるさと学習館 61-6677	●永平寺老人福祉センター永寿苑 63-3868	●永平寺分庁舎 61-0110
	●農林課 61-3947	●建設課 61-3945	●学校教育課(教育委員会) 61-3937	●町立図書館上志比館 64-3170	●志比南公民館 63-3778		

海上保安学校採用試験

【海上保安学校学生】

▶受付期間：7/10㊤～7/23㊤

▶試験日程：

第1次試験 9/27㊤

第2次試験 10/20㊤～10/29㊤の
期間内

第3次試験(航空課程のみ)
12/5㊤～12/15㊤の
期間内

▶受験資格：

①令和8年4月1日において高等学校
または中等教育学校を卒業した日の
翌日から起算して12年を経過して
いない人および令和9年3月までに
高等学校または中等教育学校を卒業
する見込みの人

②高等専門学校の第3学年の課程を終
了した人で、令和8年4月1日にお
いて当該課程を終了した日の翌日か
ら起算して12年を経過していない
など、人事院が①に掲げる人と同等
の資格があるとみとめる人

詳細は電話にてお問い合わせ
せいただくか、QRからご覧
ください(6月10日公開)。



【問合せ】 敦賀海上保安部(管理課)
☎0770-22-0666

永平寺やさい村協力
かさじぞうふれあい広場

▶日時：6/14㊤9:00集合(雨天時：
6/21㊤)

▶場所：QRからご確認ください

▶内容：たまねぎ収穫、走って詰めて
ゲームで景品ゲット
10:30～ふるさと学習館に
てたまねぎ始末、お楽しみ
ランチ



▶協力費：子ども無料、大人300円
たまねぎ収穫袋 1枚100円

【問合せ】 事務局 ☎090-2377-1799

福井県警察官
(男性A)(女性A)採用試験

▶試験案内の配布開始：4/24㊤～

▶受付締め切り：6/18㊤

▶受験資格：平成3年4月2日以降に
生まれた人で、大学(短期大学を除き、
人事委員会が同等と認めるものを含
む)を卒業した人または令和9年3月
31日までに卒業見込みの人

▶第1次試験日：7/12㊤

※詳しくは「福井県職員募集案内」を検索

【問合せ】 福井県人事委員会事務局
☎20-0593

福井県警察本部警務課
☎22-2880 内線2642・2643

「自筆証書遺言書保管制度」
を利用してみませんか

ご自身が作成した遺言書を法務局が
大切に保管します。円満で円滑な相続の
ためにもぜひご利用ください。

・改ざんや紛失を防止
・家庭裁判所の検認は不要
・手数料が発生するのは保管
申請時のみ(保管手数料1件
3,900円・維持費なし)



詳しくは、法務省ホームペ
ージをご覧ください。

【問合せ】 福井地方法務局供託課
☎22-4189

学習教室の講師
(ボランティア)募集

さまざまな事情を抱える家庭の小中
学生を対象とした学習教室で、勉強を教
えてくださる人を募集します。

▶日時：㊤17:30から2時間程度

▶場所：ふるさと学習館(松岡松ケ原)

▶対象者：教員OB、塾の講師OB、大
学生など(教員免許の有無は不問)

▶その他：謝礼として1回2,000円支
給(旅費別途)。都合がつく日時だけ
での参加可能

【問合せ】 福井健康福祉センター福祉課
☎36-2857

ハンセン病元患者のご家族へ
～対象者に「補償金」を支給～

秘密は守られますので、まずはお電
話でご相談ください。この補償金は、
法に基づき、ハンセン病元患者家族の
被った精神的苦痛を慰謝するためのも
のです。

▶補償金額：180万円または130万円
※同居など一定の要件が必要な場合が
あります

▶請求期限：令和11年11月21日まで
◆ハンセン病問題を正しく理解し、偏
見や差別のない社会の実現を目指し
ましょう

【問合せ】 厚生労働省補償金相談窓口
☎03-3595-2262(受付時間10:00～
16:00㊤㊤、年末年始を除く)

【問合せ】 ハンセン病 厚労省



育児不安解消サポート事業
こあら広場

子育ての不安やストレスについて精
神科医師、心理士、保健師に相談でき
ます。相談中は別室でお子様をお預か
りします。

▶日時：6/22㊤9:30～11:30
(個別相談はお1人30分～1時間程度)

▶場所：福井健康福祉センター

▶内容：個別相談(オンライン相談も可)

▶対象：妊娠中もしくは就学前のお子
さんをお持ちの人

※要予約制。開催1週間前までにご連
絡ください

【申込み・問合せ】 福井健康福祉センター
地域保健課 ☎36-3429

福祉サービスの
苦情解決をお手伝い

福祉サービスを利用して
◎いやな思いをした
◎サービス内容に不満がある
◎職員の対応が悪い など
お気軽にご相談ください。秘密は必
ず守ります。

▶時間：㊤～㊤9:00～17:00(㊤・年
末年始を除く)

【相談・問合せ】 福井県運営適正化委員会
(福井市光陽2丁目3-22)

☎24-2347 FAX 24-8942
メール kujyo@f-shakyo.or.jp

こころの健康相談(無料)

福井健康福祉センターでは、精神科
医師による個別相談を開催しています。
「こころの悩みや不安がある」「イライラ
する」「気分が沈む」「何もやる気が起きな
い」「眠れない」など、専門家医のアドバ
イスが必要なときは、お気軽にご相談く
ださい。ご家族からのご相談もお受けし
ます。個人情報には遵守しますのでご安心
ください。

相談は無料、予約制です。都合により
日時・場所が変更となる場合があります
ので必ず事前にお問い合わせください。

▶日時：6/12㊤、26㊤①13:00～
②14:00～③15:00～

※お1人あたり約45分

▶場所：保健センター(松岡福祉総合セ
ンター内)

▶対象：町内在住の人

▶予約方法：WEBまたは電話

【予約・問合せ】 福井健康福祉センター
地域保健課 ☎36-3429

ママのためのおしゃべりサロン
講演会(無料)

●離乳食教室&相談会

管理栄養士による離乳食教室を開催
します。栄養や食事の悩みごとについ
てお気軽にご相談ください。

▶日時：6/17㊤①10:00～10:30
②10:30～11:00③11:00～11:30

▶場所：保健センター(松岡福祉総合セ
ンター内)

▶内容：①離乳食教室「離乳食の進め方」
②離乳食相談

③個別相談(希望者1組10分程度)

▶講師：管理栄養士

▶対象：町内在住の乳幼児と保育者

▶持ち物：離乳食ガイドブック・母子
手帳・バスタオル

▶予約：WEBまたは電話(当
日申し込み可)

●ママのための健康教育

▶日時：7/1㊤10:30～11:30

▶場所：保健センター(松岡福祉総合セ
ンター内)

▶講師：保健師

▶対象：町内在住の乳幼児と保育者

※事前の申し込みは不要。当日会場に
お越しください

【問合せ】 保健センター ☎61-0111

防衛省・自衛隊 自衛官等採用試験

募集種目	応募資格	試験期日	受付期間
航空学生	海上自衛隊 18歳以上23歳未満 航空自衛隊 18歳以上24歳未満	1次：9月19日(土) 2次：10月15日(木)～22日(木)(うち1日) 3次：合格者に通知	7月1日(水)～ 8月28日(金)
一般曹候補生	18歳以上33歳未満	1次：9月17日(木)～18日(金)(うち 1日web試験) 2次：合格者に通知	7月1日(水)～ 9月1日(火)
2等陸・海・空士 (任期制自衛官)	18歳以上33歳未満	1次：9月17日(木)～18日(金)(web試験) 2次：合格者に通知	年間を通じて 受け付け

【問合せ】 自衛隊福井募集案内所 TEL 24-3702
自衛隊福井地方協力本部ホームページ <http://www.mod.go.jp/pco/fukui>



デジタルパン
フレットQR



資料請求QR

60才以上で就業をご希望のみなさん！ 経験がなくても、やる気があれば大丈夫！

公益 永平寺町シルバー人材センター 会員募集

人手不足の企業、家事
仕事で困っている人、
お手伝いします。ぜひ、
シルバー人材センター
をご活用ください！



【問合せ・申込み】 永平寺町松岡室27-1 事務局 TEL:0776-61-6100

入会説明会 6/22㊤ 7/6㊤ 14:00～

あおぞら市(野菜販売) 6/27㊤ 8:30～9:30

高齢者活躍人材確保育成事業 福井県シルバー人材センター連合

有料広告

知っトク情報

無料法律相談

▶日時：6/25㊤13:00～16:00

▶場所：永平寺老人福祉センター(飯島
6-34)

※相談時間は1人20分程度

※事前に電話予約が必要です

【申込み・問合せ】 永平寺町社会福祉協
議会 ☎61-6003

夏休み！「五領川浄化セン
ター」親子施設見学会

夏休みは、親子で下水道のしくみを学
ぼう！

▶日時：7/24㊤9:30～11:30

▶場所：五領川公共下水道事務組合(丸岡
町熊堂3-9)(嶺北特別支援学校 西側)

▶対象者・定員：

○小学4～6年生の親子

○先着14人(親子7組まで)

○最少遂行人数6人(親子3組)

○最少遂行人数に到達しない場合は中止

▶申込み締切：7/3㊤

▶申込み方法：電話・FAX・Eメール・
郵送にて(ホームページから申込書の
ダウンロードができます)

【申込み・問合せ】 五領川公共下水道事務
組合(丸岡町熊堂3-9)

☎67-1602 FAX 67-1605

メール goryoupb@goryougawa.com



五領川公共下水道事務組合
 Mascotキャラクター

こども誰でも通園制度

(乳児等通園支援事業)



月に10時間までの利用可能枠の中で、就労要件を問わず時間単位で柔軟に利用できる新たな給付制度「こども誰でも通園制度」を令和8年4月から実施しています。保育の理由を問いません。ぜひご利用ください。

◇対象となる児童

- ・0歳6か月から満3歳未満(3歳の誕生日の前々日まで)
- ・保育所、認定こども園、企業主導型保育施設などに通っていない未就園児



◀詳細
(町ホームページ)

◇利用可能時間 月10時間まで

◇実施園

園名	なかよし幼児園分園よしの園(吉野幼稚園 横) 住所:松岡吉野26-21 TEL:61-1520
開園時間	9時~16時、月~金(祝日・お盆期間、12月29日~1月3日を除く)
利用負担金	・利用料1時間300円(所得に応じて軽減措置有り) ・給食費1回200円(おやつ代込み) ・その他実費徴収有り(行事参加費など)

◇利用方法 事前に実施園と面談後、利用申請を子育て支援課までご提出ください

問合せ 子育て支援課 TEL 61-7250

「永平寺町防災行政無線」の訓練放送

全国一斉情報伝達試験にあわせて「永平寺町防災行政無線」の訓練放送を実施します(※防災メール配信などはなく、放送のみ)。



放送日時

6月17日(水)10時頃

※気象・地震活動の状況などによっては、総務省消防庁から訓練用放送を急ぎよ中止することがあります

問合せ 防災安全課 TEL 61-3951

命と生活を守る地域防災防犯講座

平成28年の初開催から開催回数100回超!

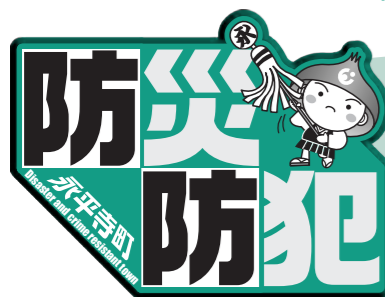

町長&消防長が
熱く語ります。

希望日時については、
お問い合わせください。

永平寺町の災害に対する取り組み、災害時に役立つ知識や、日頃からできる防災・防犯対策について町長がわかりやすくご説明します。また、消防長による災害現場での実体験や消防目線での防災についてお話しします。

町民のみならず、一緒に防災について学んでみませんか?



5月9日にせせらぎ地区で開催された防災防犯講座で語る河合町長(右)と宮川消防長(左)

問合せ 防災安全課 TEL 61-3951

保健通信

乳幼児健診日程

健診・相談内容	対象児	日程	受付時間	場所
育児相談	令和8年1月~2月生まれ	6月9日(火)	8時50分~10時	保健センター
1歳6か月児健診	令和6年11月1日~12月31日生まれ	7月8日(水)	13~14時	
3歳児健診	令和5年3月21日~4月30日生まれ	6月19日(金)		
5歳児健診	令和3年4月2日~4月30日生まれ	6月24日(水)	13時30分~	

健診・がん検診が始まります

健診・がん検診は、指定医療機関または、集団健診会場で受診することができます。
受診には、受診券が必要です。受診券は、5月下旬に発送しています。

【実施期間】

・指定医療機関で受診
令和9年2月27日(土)まで

・集団健診で受診

6・7月の日程:6月25日(木)・7月23日(木)

上記以降の日程はホームページまたは、各種受診券に同封の案内文をご覧ください。



永平寺町ホームページ
「令和8年度一般・特定・高齢者健診、がん検診のご案内」

【ご予約方法】

- ・保健センターに電話(TEL61-0111)
- ・電子申請



●80歳以上の人でがん検診をご希望の方は、保健センターまでお申し込みください

問合せ 「がん検診・高齢者健診に関すること」 保健センター TEL:61-0111
「特定健診に関すること」 住民税務課 TEL:61-3945

いい
永平寺町健康づくり11からだ条
第9条 毎年健康診査を受ける
健診で自分の健康状態をしっかり把握し、健康づくりに活かしましょう。



歩き方教室 ~無理なく続ける歩き方を身につけよう!~

健康運動指導士による歩き方の講義・実技を行います。
歩く姿勢や足の運び方を見直すことで、運動効果アップにつながります。

お気軽にご参加ください。

- 日時:6月17日(水)13時30分~15時
- 場所:保健センター(松岡吉野堺15-44)
- 対象者:20歳以上の人

※えいウォーク参加および結果登録サポートも行います

申し込みはこちら



健康もはぴコイン 500ポイント も得られるおトクなチャレンジ
令和8年度 えいウォーク
HAPI COIN 500ポイント もらえる!
健康を受けてさらに

活動期間

9月までの1か月間(1日から月末まで)

対象者 次の①②を満たす人

- ①永平寺町に住民登録のある20歳以上の人
- ②歩数計測アプリおよびふくくアプリが使用可能であること

参加申し込みが必要です!
申し込みはこちら



永平寺町健康づくり いい 11からだ条



~第8条~ たばこは吸わない 煙を吸わせない

たばこは、脳卒中や心臓病をはじめ、多くの病気と関係しており、年間約19万人がたばこが原因で亡くなっていると報告されています。

健康寿命をのばそう
SMART LIFE PROJCT



禁煙は自力でも可能ですが、医療機関での禁煙治療や禁煙補助薬を利用する方法があり比較的楽に禁煙に成功しやすくなるのがわかっています。

福井県内でも禁煙治療を受けられる医療機関があります。



タバコによる健康影響

申込み・問合せ 保健センター・いきいき健康室(松岡福祉総合センター内) TEL.61-0111

住み慣れた地域で安心できる暮らしを 続けていくために

今回は、介護支援専門員(ケアマネジャー)の業務と役割について紹介します。
ケアマネジャーは、介護保険制度に基づいて、介護や支援を必要とする人が介護保険サービスを受けられるようケアマネジメントを行う介護支援のスペシャリストです。
介護を必要とする人ができる限り自立した生活を送ることができるようにケアプラン(サービス計画書)の作成やサービス事業者などとの調整を行い、適切なサービスを受けるためのサポートをするのがケアマネジャーの役割です。
居宅で介護サービスを受ける場合は、居宅介護支援事業所、地域包括支援センター(要支援のみ)のケアマネジャーに依頼します。

居宅におけるケアマネジャーの仕事の流れ

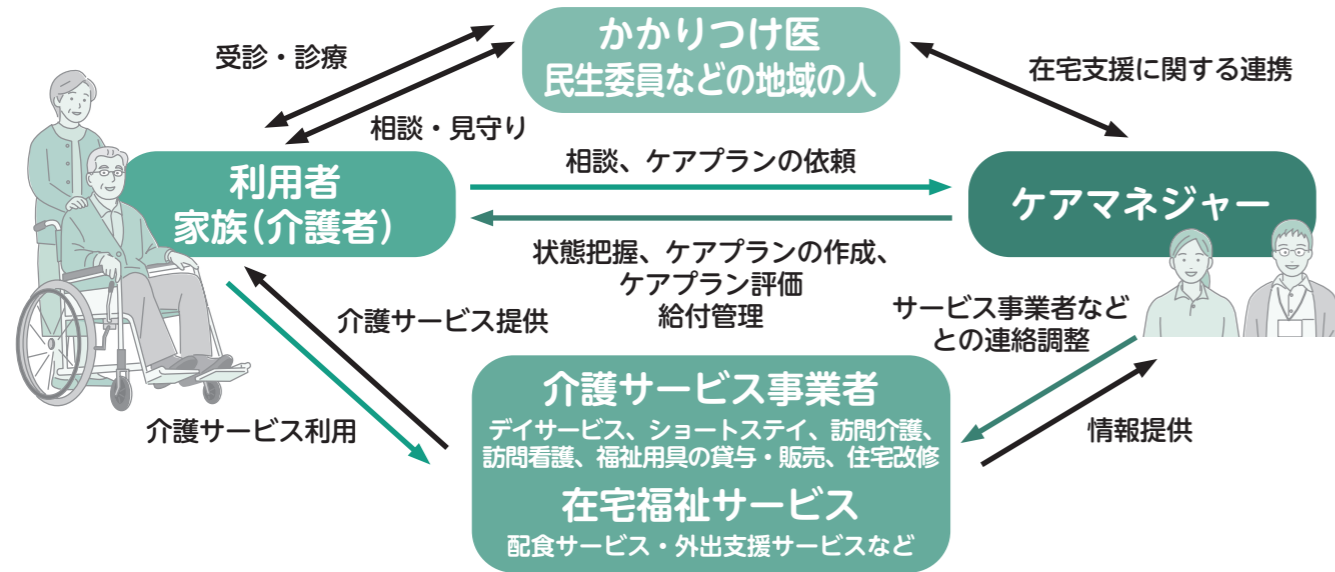

ケアマネジャーは、利用者や家族、関係者と相談しながら利用者が自分らしく生活するための支援を介護保険法に基づいて行います。業務範囲を超えた日常生活の支援はできません。その場合は、必要に応じて適した専門機関におつなぎします。
例えば次のようなことは、ケアマネジャーの本来の業務ではありません。

- (例)
- ×利用者を車に乗せて病院に連れていく
 - ×税金などの手続きや支払い
 - ×買い物の付き添いや家の掃除をする
 - ×救急車の同乗
 - ×金銭管理

現在、全国的にケアマネジャーの不足が懸念されています

既定の業務にプラスして時間やパワーを割くことで、本来の業務ができなかつたり、ケアマネジャー自身が疲弊したりなど、負担が増します。これらのことにより、ケアマネジャーの離職や配置転換を希望する人が増えています。継続的な介護サービスを確保するためにも適正な利用にご協力ください。

今月の認知症カフェ 6月開催日

認知症カフェは、介護者、地域のみなさん、どなたでも自由に参加できます。認知症や病気の不安、介護方法などお茶を飲みながら話をしませんか。

カフェ名	月日	時間	場所
認知症カフェ「茶ま」	6月17日(水)	13時~16時	勝山屋(松岡薬師1-4)
えきなかカフェ	6月11日(木)、25日(木)	13時~15時	永平寺口旧駅舎 地域交流館
みんなのサロン	6月10日(水)	10時~13時	上志比公民館
	6月26日(金)		松岡公民館
りんごの木café	6月10日(水)、24日(水)	14時~15時30分	りんごの木(松岡松ヶ原1-308)

問合せ 地域包括支援センター TEL 61-6166 福祉保健課 TEL 61-3920

我が家が「将来の不安」にならないために

- お家の将来について、お悩み事はありませんか？
- ・将来この家どうしよう？
 - ・家や土地の名義はどうなってたっけ？
 - ・家財や庭木はこのままでいいのだろうか？



もし心に「小さな不安」があれば整理しましょう。
永平寺町役場えい住支援課では、空き家になる前の相談を推奨しています。
まずは役場へご相談ください。

問合せ えい住支援課 TEL 61-3922

事業所・企業のみなさまへ 「令和8年経済センサス—活動調査」への回答のご協力を

総務省と経済産業省は、6月1日を基準日として、令和8年経済センサス—活動調査を実施しています。調査へのご理解・ご協力をお願いします。

●日本国内すべての事業所・企業が調査対象

調査結果は、経営支援制度や各種補助金の検討材料、各種行政施策の基礎資料として広く活用されます。回答した内容は、「統計法」により、国が適正に管理します。秘密の保護には万全を期しており、統計法により統計作成目的以外(例えば徴税資料など)に使用することは絶対にありませんので、安心してご回答ください。

●調査への回答について

インターネットでの回答をお願いします。また、インターネット未回答の事業所や前回の調査以降の新規事業所については、調査員がおうかがいし、紙の調査票を配布します。



住宅の太陽光・蓄電池の導入を支援

- 【対象】 期間内に町内で居住する住宅の屋根に太陽光発電設備を導入する人
【補助要件】 ・固定価格買取制度(FIT制度など)の登録を行わないこと
・補助対象設備で発電する電力量の30%以上を自家消費すること など

- 【補助率・補助額】 ①太陽光発電設備と蓄電池をセットで導入する場合…上限60万5,000円
太陽光：7万円/kw(補助上限額35万円)
蓄電池：蓄電池価格(工事費込み・税抜)の1/3(補助上限額25万5,000円)
②太陽光発電設備のみを導入する場合…上限25万円
太陽光：5万円/kw(補助上限額25万円)

【申請締切】 10月30日(金) ※予算上限に達した時点で受け付け終了

- 留意点
- ・補助交付決定通知以前に工事の契約をした場合は、補助対象となりませんのでご注意ください
 - ・令和9年1月までに工事完了実績報告書を提出すること

問合せ 総合政策課 TEL 61-3942



利用方法 **4エリア目**
 ドライバーのみなさん

上志比近助タクシー運行開始

平日運行 利用するには、初回のみ、お客様のお名前や住所、電話番号などを登録するための事前登録が必要です。
 運賃：片道300円(中学生以下50円)、回数券(11回分)3,000円、1か月定期4,000円

上志比地区の近助タクシーが、5月11日、運行をスタートしました。近助タクシーは、地域住民がドライバーとなって、高齢者の外出支援をし、新たな移動手段を構築することを目的とした移動サービスです。令和2年10月に志比北・鳴鹿山鹿地区で、令和4年には志比南地区と吉野地区で運行を開始しており、上志比地区は4エリア目となります。

車両は、ドライバーを含め7人まで乗車可能。後部座席のドアの開閉の際には、高齢者や子どもが乗り降りしやすいよう、ステップが出るようになっていきます。ドライバーは市町村運営有償運送等運転者講習を受けた上志比地区の住民10人が1日2交代制で務めます。

出発式で、ドライバー代表の田原幹雄さんは「地域づくりに役立つよう、安全運転に努める」と誓いの言葉を述べました。

川と町をきれいに

本格的なアユ釣りシーズンを前に、九頭竜川の河川環境を保全しようと、4月20日、NPO法人ドラゴンリバー交流会を中心に、九頭竜川中部漁協、国土交通省、町内各種団体、釣り愛好家などが参加して「九頭竜川クリーンアップ作戦」が開催されました。

参加者は松岡河川公園、永平寺河川公園、中島河川公園に分かれて作業し、ペットボトルや空き缶などのほか、大型家電や産業廃棄物、家庭からでた大量のごみなど多くの粗大ごみを集めました。

また、この日は4月第3日曜日の「町民清掃の日」として、町内全域で清掃が行われ、町を挙げて道路や川などの清掃活動に取り組みました。ご協力、ありがとうございました。



松岡河川公園でゴミを集める参加者

永平寺町ふるさと大使 福井永平寺ブルーサンダー



松岡室の北陸電力福井体育館フレアを拠点に活躍するブルーサンダー (撮影：5月16日)



北陸電力福井体育館フレアから役場本庁までの主要な道路を歩きながらゴミを拾う福井永平寺ブルーサンダーのみなさん

旭日単光章 鈴木茂喜さん



賞状と勲章を掲げる鈴木茂喜さん(写真：右)

春の叙勲において、元永平寺町商工会長の鈴木茂喜さん(大野島)が、中小企業振興功勞として旭日単光章を受章し、5月22日、河合町長に喜びを報告しました。

旭日単光章は、地域振興や産業振興などに長年尽力し、顕著な功績を挙げた人に贈られるもので、鈴木さんは、町商工会長時代、コロナ禍において町と連携して町内事業者支援を展開。また、積極的な事業継続支援や創業支援を通じて地域経済の活性化に長年貢献したことが高く評価されました。

鈴木さんは「商工会会員・役員のみなさんに支えていただき、長年、商工会事業に携わることができた。本当に感謝の言葉でいっぱい。今後とも商工会がますます発展することを願っている」と話していました。



地域おこし協力隊中野さん 3年間の活動報告



永平寺町地域おこし協力隊としてブドウ栽培に携わってきた中野さんが、4月末の退任を前に、4月27日、えい坊館で3年間の活動を報告しました。中野さんは永平寺町でシャインマスカットを栽培してきたほか、地域の子どもたち向けの栽培体験や上志比にんにくPRイベント「にんにく王決定選」などを企画。今後は町内に定住し、ブドウ栽培をメインに就農する予定です。



町民や町職員ら約30人を前に行われた活動報告会

カヌーフリースタイル日本選手権

松永選手優勝 日本選手権8連覇 W杯内定

永平寺町在住

4月26日、カヌーフリースタイルの日本選手権が中島河川公園上流の競技場「ミノバ」で開催されました。この競技は、45秒間の持ち時間中に激流の中でアクロバティックな技を繰り出し、得点を競う競技。この大会は、6月にフランスとポーランドで開催されるワールドカップの代表選考を兼ねており、全3種目に日本トップクラスの選手ら16人が出場しました。

13人が出場したカヤック男子は、予選、準決勝を経て5人が決勝に進出し、大技を決めた永平寺町在住の松永和也選手が優勝。松永選手は日本選手権8連覇とともにワールドカップ出場内定を勝ち取りました。松永選手は「会場にたくさんの方が見に来てくれてうれしい。ワールドカップでは少しでもいい順位を目指す」と意気込みました。

初めて観戦に訪れた福井市の松嶋敏江さんは「テレビなどでスポーツを見るのと、会場に見るのは全く違う。会場の雰囲気も味わえるのがいい」と笑顔で話していました。



優勝した松永選手



第11回 『永平寺町みんなの第九コンサート』 参加者募集!



11回目を迎える「みんなの第九コンサート」です。今年こそは参加したいと思っているあなた、お待ちしております。初めて「第九」を歌う人のために、たっぷり練習期間を設けました。安心してご参加ください。もちろん経験者も大歓迎です。

練習日 7月2日(木)から毎月第1・3・5木曜日
時間 19時30分~21時
場所 松岡公民館(松岡神明1-129)
指導者 吉川 将聖(中学校音楽教諭、ふくいEオペラプロデュース団員)
参加費 一般 5,000円(練習時にお支払いください) 学生 無料

主催 永平寺町みんなの第九を歌う会(代表 岸塚 孝夫)
申込み 事務局 山口 真 090-2093-4986または、直接練習会にお越しください

〈演奏会の予定〉
日時 11月29日(日)14時~
場所 福井県立大学交流センターを予定
 ☆詳細はこちら→<http://eiheiji-dai9.jimdo.com/>



ゲートボールに笑顔と歓声

4月19日、ニンキー体育館で第21回永平寺町長杯争奪ゲートボール大会が開催されました。会場は参加者の明るい笑顔と歓声に包まれ、和やかな雰囲気の中で大いに盛り上がっていました。



吉野ヶ岳登山と蔵王山祭り

4月18日は蔵王山を開山した泰澄大師の命日。この日の蔵王山祭りに合わせ、吉野ヶ岳登山イベントが開催され、町内外の登山愛好者約30名がイベントに参加しました。

蔵王権現社の拝殿奥の本殿では、蔵王山祭りの日限定で御木像が御開帳されました。



永平寺門前にクラシックカー

クラシックカーが日本の美しい風景の中を駆け抜けるラリーイベント「ラ・フェスタ・プリマベラ2026」が3年ぶりに福井県もコースの一部として開催され、4月20日、チェックポイントの永平寺門前にクラシックスポーツカー約50台がやってきました。

町内の園児たちも見学を訪れ、「かっこいい」「がんばって」など、旗を振りながら、声援を送りました。



県大生がフィールド調査

福井県立大学地域政策学部1期生24人が、4月27日、松岡地区で初めてのフィールド調査を実施しました。

今年4月に新設された福井県立大学地域政策学部では、地域に出て学ぶ中で、地域課題を解決する手法などを身に付けるカリキュラムに取り組んでいます。この日は、役場職員から町の概要説明を聞いたり、実際に「松岡十二曲り」を歩いて町の特徴を学んだりしました。



交流拡大へ「えんの市」

4月18日、交流拡大を目指すイベント「永平寺町つながるえんの市」が、えい坊館で開催されました。地域住民らが、使わなくなった子ども用品の譲渡や500円までのフリーマーケットを出店したほか、駄菓子、永平寺町産の野菜などを販売するなどし、多くの家族連れが楽しみました。



永平寺門前でロハスマーケット

5月10日、心と体と地球に優しいロハス(健康で持続可能な生活様式)をテーマに「門前マルシェ」が永平寺門前参道で開催(門前観光協会主催)されました。訪れたお客様はパッケージレスや、量り売りの際にマイ食器・マイ容器を持参。ごみの出ない買いものを楽しみ、会場は活気と賑わいを見せていました。



華やかな稚児行列 永平寺門前花祭り

5月6日、お釈迦様の生誕を祝い子どもたちの健やかな成長を願う永平寺門前花祭りが大本山永平寺で開催され、県内外から約50人のお稚児さんが参加。花祭りの象徴である白象とともに参加者全員で記念撮影を行った後、華やかな衣装に身を包んだ稚児たちは、石畳の参道をゆっくりと練り歩きました。境内に到着すると、西田正法副監院と小原一孝副監院から、額に水をつけて心身を清める儀式「洒水(しやし)」を受けました。福井市から参加した清水律人さん(4歳)と策人さん(1歳)の両親は「昨年にも参加した。1年前に比べ、子どもの成長をとっても感じた」と笑顔で話していました。



サクラマスの稚魚放流

5月7日、町内の園児34名がサクラマスの稚魚を放流しました。このイベントは、地元の園児たちにサクラマスの生態について知ってもらい、九頭竜川に愛着を持ってもらおうと、九頭竜川中部漁業協同組合が、毎年、春と秋に開催しています。園児らは、町内の中間育成施設でふ化させた体長4センチほどの稚魚が入ったバケツをそっと川面に傾け、「大きくなって帰ってきてね」と声をかけながら、やさしく放流。川へ放たれた稚魚が元気に泳ぎ回り、川岸から離れていく様子を、手を振りながら見守っていました。



永平寺町ブランドSHOJIN認定品の魅力



永平寺町ブランド



道の駅禅の里

SHOJIN 永平寺町 検索

永平寺町ブランド「SHOJIN」について、もっと広く知っていただくため、SHOJINの認定事業者のみなさまに、商品のこだわりなどについてお聞きしました。

【商品へのこだわり】

「ニンキーせんべい」は、永平寺町の特産品「上志比にんにく」を使用した、風味豊かな揚げせんべいです。

にんにく醤油の香ばしさと、軽いサクサク食感を楽しめるよう、素材の味を生かし、無添加で仕上げています。商品名の「ニンキー」は、上志比にんにくをモチーフにしたキャラクター「ニンキー君」にちなんでいます。

「ピクニックコーン大福」は、永平寺町特産の糖度18度の極甘ピクニックコーンを使用した大福です。白あんをベースに、生クリームや卵黄、バター、数種類のトウモロコシを配合した洋菓子のようなスイーツに仕上がっています。

【みなさまへのメッセージ】

お茶うけやおやつ、町外の人へのお土産にもおすすめです。道の駅「禅の里」、えい坊館へお立ち寄りの際は、地元の味が詰まったSHOJIN認定品をぜひお試しください。



ニンキーせんべい



ピクニックコーン大福

申込み・問合せ ブランド戦略室(商工観光課内) TEL 61-3921



☆かわさき ちさちゃん☆



☆おおえ しぎちゃん☆

赤ちゃん
(4月届出順・敬称略)

★大江 紫稀(しき).....男 保護者(高橋・麻里)/松岡葵3
★佐野 陽咲(ひなた).....女 保護者(太規・瑠南)/松岡木ノ下1

★川崎 千桜(ちさ).....女 保護者(綾・実加)/松岡春日3
★南保 連理(れんり).....男 保護者(翔大・史帆)/松岡木ノ下2

★山下 理仁(りひと).....男 保護者(順貴・千夏)/松岡松ヶ原3
★北嶋 俐叶(りと).....男 保護者(健児・加奈)/松岡神明1
5月号の漢字表記に誤りがありました。お詫びして再掲載いたします。



☆なんぼ れんりちゃん☆



☆さの ひなたちゃん☆



☆きたいま りとちゃん☆



ウエディング

(4月届出順・敬称略)

- ♡弓木 健太(大野市) ♡佐藤 香介(松岡木ノ下2)
- ♡片谷 愛美(松岡観音3) ♡新垣 鈴美(松岡木ノ下2)

おくやみ

(4月届出順・敬称略)

- 大杉 武夫(77歳) 下浄法寺 野路 洋子(80歳) 松岡葵2
- 仲谷 好枝(79歳) 松岡下合月 嶋田千代江(87歳) 栗住波
- 栃川 秀夫(78歳) 松岡薬師2 後藤ふじ子(98歳) 志比
- 山口 捨治(83歳) 浅見 川口とみ子(105歳) 松岡神明2
- 朝井 章一(67歳) 竹原 酒井 亮(89歳) 松岡春日3
- 佐藤 輝美(60歳) 松岡領家 江守シヅ子(91歳) 松岡芝原3
- 伊東 照男(73歳) 松岡櫛 中川 稔(95歳) 松岡葵1
- 元治 正子(77歳) 松岡渡新田 澁谷美智子(95歳) 松岡神明1
- 坂井 啓子(87歳) 松岡薬師1 花塚美代子(83歳) けやき台



にしむら まお
西村 真緒ちゃん
(3才)谷口

いつもニコニコお姉ちゃんの
マネが大好きで、お兄ちゃん
におんぶされるのも好きだよ!

わが家のアイドル

わだ あやは
和田 綾羽ちゃん
(4才)谷口

歌って踊ることが大好き♪メイ
クでお顔をキラキラさせて、素
敵なお姉さんになりたいな♪



永平寺町

ま

ち

の

え

が

あ

全員集合

こんにちは 食改です

今回、紹介するレシピは「鶏肉ピカタ」です。
豚ロース、豚ひれ肉、白身魚でもしっとりやわらかく出来上がります。

食生活改善推進員会では、各地区で健康料理について活動をしています。お気軽にお問い合わせください。
(保健センター 61-0111)



鶏肉ピカタ

材料(1人分/4人分)

- 鶏むね肉(皮なし).....80g/320g
- 塩・こしょう.....少々/少々
- 小麦粉.....適量/適量
- サラダ油.....適量/適量
- 溶き卵.....10g/1個
- ケチャップ.....小さじ1/小さじ4
- 〈付け合わせ〉
- 青菜.....30g/120g
- にんじん.....20g/80g
- もやし.....20g/80g
- 塩.....少々/小さじ1/2
- こしょう.....少々/少々

作り方
(1人分エネルギー183kcal タンパク質21.3g カルシウム48mg 塩分1.0g)

- 鶏むね肉は厚さをそろえて食べやすい大きさに切り、塩・こしょうをしておく
- もやしは根や芽を取り洗っておく。人参は細い千切りにして、青菜は洗って3cmに切っておく。フライパンで炒めて塩・こしょうで味をつけ、器に盛り付けておく
- ①に小麦粉をまぶし、粉をはたいて溶き卵をつける。油を熱したフライパンでよく焼く
- ②の器に肉を盛り付け、トマトケチャップを添える

摂取できる
野菜量 約70g

町の人回

	R8 4/1現在	自然動態			社会動態			R8 5/1現在	前月比	1年前と 比べると
		出生	死亡	計	転入	転出	計			
人口(人)	17,423	5	-21	-16	85	-38	+47	17,454	+31	-71
男(人)	8,481	3	-8	-5	49	-21	+28	8,504	+23	-36
女(人)	8,942	2	-13	-11	36	-17	+19	8,950	+8	-35
世帯数(世帯)	6,711							6,766	+55	+101

生産年齢人口(15歳以上65歳未満)の割合 【現在】56.3% 【1年前】56.5%

保健推進員

5月13日、保健推進員78名に委嘱状が交付されました。地区のみなさんの健康づくりを推進していくほか、町民の自主的な健康づくりのため、がん検診の受診勧奨や健康に関する情報発信などの活動をしていきます。

委嘱状交付式



食生活改善推進員

4月15日、新たに9名が永平寺町食生活改善推進員に委嘱されました。令和8年度より総勢60名となった推進員で「私たちの健康は私達の手で」をスローガンに、食を通じた健康づくりの担い手として活動していきます。

永平寺町に
移住を!

県大生が永平寺町の魅力を紹介

永平寺町への移住者や移住を検討している人に向けて、町の魅力を紹介するマガジン「あそぼう、まなぼう、くいしんぼう！」が完成し、このたび完成報告会が行われました。4月24日、学生代表3名と杉山教授が役場本庁を訪れ、学生から河合町長へ冊子が手渡されました。

この冊子は、福井県立大学経済学部・杉山ゼミの3年生13名が制作したもので、学生たちが実際に町内を歩きながら魅力的なロケーションを発掘し、自ら取材・執筆を行いました。若者ならではの視点で地域の魅力を紹介しており、昨年



冊子「永平寺町魅力紹介マガジン あそぼう、まなぼう、くいしんぼう！」を披露する学生ら

に続く第2弾の発行となります。冊子は表紙を含め全12ページで構成。移住を検討している人たちが実際の暮らしをイメージできるよう、地域のお店や公共施設、生活に身近なスポットなど24か所を掲載しています。リーダーの岡本夏季さん(4年生)は「あたり前に生活している風景が伝わるように、生活している人たちに目を向けるようにして歩いた。移住先の選択肢の一助になればうれしい」と話していました。

冊子は県立大学や役場、福井Uターンセンターに設置されるほか、移住者交流会などでも配布されます。



あそぼう、まなぼう、
くいしんぼう!

永平寺町 生活応援券

まちを元気に!



この事業は、国の物価高騰対応重点支援
地方創生臨時交付金を活用しています

有効期限 8/31まで



永平寺町

公式 LINE から
利用できる店舗を
いつでもご覧にな
れます。



LINE登録

永平寺町公式
YouTube



町に関する紹介動画です。
ぜひご覧ください。

新緑に包まれる永平寺町



特産品もすくすく育ち
穏やかな風景が広がっています

永平寺町デジタル
観光マップ掲載店

てらぐち



大本山永平寺の目の
前にある本格手打ち
そばとソースカツ丼

男女共同
参画月間



認めあい 支えあい とともに輝く 永平寺町